

J A H R E S A B S C H L U S S

2019

*nach HGB*

Fresenius Medical Care AG & Co. KGaA,  
Hof an der Saale, Deutschland

**Jahresabschluss  
zum 31. Dezember 2019  
und Lagebericht**

**Fresenius Medical Care AG & Co. KGaA**  
Hof an der Saale

Fresenius Medical Care AG & Co. KGaA  
Hof an der Saale

**Bilanz zum 31. Dezember 2019**

**A k t i v a**

	Anhang	31.12.2019	31.12.2018
	Tz.	T€	T€
<b>Anlagevermögen</b>	5		
Immaterielle Vermögensgegenstände	6	1.617	1.909
Sachanlagen		1.044	662
Finanzanlagen	7	10.845.351	11.475.609
		<u>10.848.012</u>	<u>11.478.180</u>
<b>Umlaufvermögen</b>			
Forderungen und sonstige Vermögensgegenstände	8		
Forderungen gegen verbundene Unternehmen		905.170	773.129
Forderungen gegen Unternehmen, mit denen ein Beteiligungsverhältnis besteht		1.886	0
Sonstige Vermögensgegenstände		128.622	116.002
		<u>1.035.678</u>	<u>889.131</u>
Guthaben bei Kreditinstituten		0	1
		<u>1.035.678</u>	<u>889.132</u>
<b>Rechnungsabgrenzungsposten</b>	9	8.126	7.873
		<u>11.891.816</u>	<u>12.375.185</u>

**Passiva**

	Anhang	31.12.2019	31.12.2018
	Tz.	T€	T€
<b>Eigenkapital</b>	10		
Gezeichnetes Kapital			
Stammaktien		304.437	307.879
-bedingtes Kapital 2011/I T€ 9.728 (i. Vj. T€ 10.057)-			
Eigene Anteile		-6.108	-1.000
Ausgegebenes Kapital		298.329	306.879
Kapitalrücklage		1.901.535	1.884.849
Bilanzgewinn		3.396.527	3.654.880
		<u>5.596.391</u>	<u>5.846.608</u>
<b>Rückstellungen</b>	11		
Rückstellungen für Pensionen und ähnliche Verpflichtungen		25.315	18.689
Steuerrückstellungen		70.906	65.993
Sonstige Rückstellungen		80.079	289.982
		<u>176.300</u>	<u>374.664</u>
<b>Verbindlichkeiten</b>	12		
Anleihen		2.650.000	900.000
Verbindlichkeiten gegenüber Kreditinstituten		940.677	988.382
Verbindlichkeiten aus Lieferungen und Leistungen		2.020	6.024
Verbindlichkeiten gegenüber verbundenen Unternehmen		1.515.969	3.218.993
Sonstige Verbindlichkeiten		1.010.459	1.040.514
		<u>6.119.125</u>	<u>6.153.913</u>
		<u>11.891.816</u>	<u>12.375.185</u>

Fresenius Medical Care AG & Co. KGaA  
Hof an der Saale

**Gewinn- und Verlustrechnung  
für die Zeit vom 1. Januar bis 31. Dezember 2019**

	<u>Anhang</u>	<u>2019</u>	<u>2018</u>
	Tz.	T€	T€
Beteiligungsergebnis	15	856.092	-550.962
--davon aus verbundenen Unternehmen T€ 815.860 (i. Vj. T€ -589.368)--			
Umsatzerlöse	16	3.241	640
Sonstige betriebliche Erträge	17	282.964	264.540
Personalaufwand	18	-41.774	-30.887
Abschreibungen auf immaterielle Vermögensgegenstände des Anlagevermögens und Sachanlagen		-862	-722
Sonstige betriebliche Aufwendungen	19	-248.083	-436.276
Erträge aus Ausleihungen des Finanzanlagevermögens		13.934	11.753
--davon aus verbundenen Unternehmen T€ 13.934 (i. Vj. T€ 11.753)--			
Sonstige Zinsen und ähnliche Erträge	20	37.311	28.327
--davon aus verbundenen Unternehmen T€ 31.061 (i. Vj. T€ 24.476)--			
Abschreibungen auf Finanzanlagen	21	-7.116	-28.792
Zinsen und ähnliche Aufwendungen	22	-201.329	-158.310
--davon an verbundene Unternehmen T€ 148.685 (i. Vj. T€ 113.600)--			
Steuern vom Einkommen und vom Ertrag	23	-17.552	-37.157
Ergebnis nach Steuern		<u>676.826</u>	<u>-937.846</u>
Sonstige Steuern		-117	-60
Jahresüberschuss/-fehlbetrag		<u>676.709</u>	<u>-937.906</u>
Gewinnvortrag aus dem Vorjahr		2.719.818	4.592.786
Bilanzgewinn		<u><u>3.396.527</u></u>	<u><u>3.654.880</u></u>

# **Anhang der Fresenius Medical Care AG & Co. KGaA, Hof an der Saale für das Geschäftsjahr 2019**

## **1. Allgemeines**

### **Rechnungslegung**

Die Fresenius Medical Care AG & Co. KGaA, im Folgenden auch kurz „FMC-AG & Co. KGaA“ oder „Gesellschaft“ genannt, mit Sitz in Hof an der Saale, eingetragen im Handelsregister des Amtsgerichts Hof unter HRB 4019, erstellt und veröffentlicht als börsennotierte Gesellschaft einen Jahresabschluss und Lagebericht nach HGB. Sie unterliegt als kapitalmarktorientiertes Mutterunternehmen mit Sitz in einem Mitgliedsstaat der Europäischen Union (EU) zusätzlich der Pflicht, einen Konzernabschluss nach den „International Financial Reporting Standards“ (IFRS) unter Anwendung von § 315e HGB aufzustellen und zu veröffentlichen. Die Gesellschaft erstellt zum 31. Dezember 2019 einen Konzernabschluss mit den am Abschlussstichtag gültigen Richtlinien des „International Accounting Standards Board“ (IASB) und den verbindlichen Interpretationen des „International Financial Reporting Interpretations Committee“ (IFRIC), wie sie in der EU verpflichtend anzuwenden sind, und veröffentlicht diesen. Der Konzernabschluss und der Konzernlagebericht werden im Bundesanzeiger veröffentlicht.

Weiterhin erstellt die Gesellschaft einen Konzernabschluss nach IFRS, wie sie vom IASB veröffentlicht wurden, und reicht diesen als Bestandteil des Form 20-F bei der „Securities and Exchange Commission“ (SEC), Washington, D. C., USA, ein. Zum 31. Dezember 2019 gab es keine für die Berichterstattung relevanten IFRS oder Interpretationen des IFRIC, die vom IASB veröffentlicht wurden, jedoch noch nicht von der EU anerkannt waren.

Die Gesellschaft wird in den beim Bundesanzeiger eingereichten Konzernabschluss nach § 315e HGB (IFRS) der Fresenius SE & Co. KGaA, Bad Homburg v. d. Höhe (im Folgenden „Fresenius SE“), der für den kleinsten Kreis der Unternehmen aufgestellt wird, einbezogen. Der Konzernabschluss für den größten Kreis von Unternehmen wird von der Fresenius Management SE, Bad Homburg v. d. Höhe, aufgestellt und ebenfalls im Bundesanzeiger veröffentlicht.

Die Angaben zum Anteilsbesitz nach § 285 Nr. 11, Nr. 11a und Nr. 11b HGB erfolgen in der Anlage „Aufstellung des Anteilsbesitzes“, die integraler Bestandteil dieses Anhangs ist. Aus ihr lassen sich auch die in diesem Bericht verwendeten Abkürzungen in Bezug auf die Firmierung der Tochterunternehmen entnehmen.

## **2. Bilanzierungs- und Bewertungsmethoden**

Die Bilanzierungs- und Bewertungsmethoden sind im Vergleich zum Vorjahr im Wesentlichen beibehalten worden.

Erworbene immaterielle Vermögensgegenstände des Anlagevermögens werden mit den Anschaffungskosten vermindert um planmäßige lineare Abschreibungen bewertet. Die Nutzungsdauer liegt in der Regel zwischen zwei und zehn Jahren.

Die ausschließlich andere Anlagen, Betriebs- und Geschäftsausstattung umfassenden Sachanlagen werden zu Anschaffungskosten abzüglich planmäßiger Abschreibungen bewertet. Für die Abschreibungsermittlung gelten überwiegend Nutzungsdauern von drei bis fünf Jahren.

Geringwertige Anlagegüter, deren Anschaffungskosten € 250 (i. Vj. € 150) nicht übersteigen, werden im Zugangsjahr voll abgeschrieben. Liegen die Anschaffungskosten zwischen € 250 (i. Vj. € 150) und € 1.000, erfolgt die Einstellung in einen Sammelposten, der über einen Zeitraum von fünf Jahren linear abgeschrieben wird.

Außerplanmäßige Abschreibungen werden vorgenommen, soweit den Vermögensgegenständen ein niedrigerer Wert am Bilanzstichtag beizulegen ist und die Wertminderung voraussichtlich dauerhaft ist.

Die Finanzanlagen werden zu Anschaffungskosten oder zum niedrigeren beizulegenden Wert angesetzt. An jedem Abschlussstichtag wird die Werthaltigkeit der Finanzanlagen geprüft. Liegen Anzeichen für eine dauerhafte Wertminderung vor, erfolgt eine Abschreibung auf den niedrigeren beizulegenden Wert.

Sofern bei Vermögensgegenständen des Anlagevermögens die Gründe für die außerplanmäßigen Abschreibungen nicht mehr bestehen, werden sie durch entsprechende Zuschreibungen rückgängig gemacht.

Forderungen und sonstige Vermögensgegenstände werden mit dem Nominalbetrag abzüglich erforderlicher Einzelwertberichtigungen angesetzt.

Als Rechnungsabgrenzungsposten werden auf der Aktivseite Ausgaben vor dem Abschlussstichtag ausgewiesen, soweit sie Aufwand für eine bestimmte Zeit nach diesem Tag darstellen.

Das gezeichnete Kapital ist mit dem Nennbetrag angesetzt.

Die eigenen Anteile werden zu Anschaffungskosten angesetzt.

Die Pensionsrückstellungen und Rückstellungen für Entgeltumwandlungen werden versicherungsmathematisch unter Zugrundelegung biometrischer Wahrscheinlichkeiten (Richttafeln 2018 G von Prof. Dr. Heubeck) nach dem Anwartschaftsbarwertverfahren (Projected-Unit-Credit-Methode) ermittelt. Zukünftig erwartete Entgelt- und Rentensteigerungen werden bei der Ermittlung der Verpflichtungen berücksichtigt. Dabei wird derzeit von jährlichen Anpassungen von 3,00 % bis 4,00 % bei den Entgelten und von 1,75 % bei den Renten ausgegangen. Die ebenfalls eingerechnete unternehmensspezifische Fluktuationsrate liegt in Abhängigkeit von der Betriebszugehörigkeit zwischen 0 % und 18 %. Der zugrunde gelegte Rechnungszins für die Abzinsung der Pensionsverpflichtungen beläuft sich auf 2,71 %; es handelt sich um den von der Deutschen Bundesbank ermittelten und veröffentlichten durchschnittlichen Marktzinssatz der vergangenen zehn Geschäftsjahre für eine angenommene Restlaufzeit von 15 Jahren.

Der Wert der Rückstellungen aus den mitarbeiterfinanzierten Lebensarbeitszeitkonten (Demografiefonds) bestimmt sich nach der Wertentwicklung des Aktivwertes der kongruenten Rückdeckungsversicherung unter Anwendung des § 253 Abs. 1 S. 3 HGB (wertpapiergebundene Altersvorsorge). Da die Rückdeckungsversicherung, die zum Zeitwert bewertet wird, als Deckungsvermögen im Sinne des § 246 Abs. 2 S. 2 HGB qualifiziert wird, erfolgt der Ausweis von Rückstellungen und korrespondierendem Rückdeckungsversicherungsanspruch saldiert.

Die Rückstellungen für Jubiläumsverpflichtungen werden versicherungsmathematisch unter Zugrundelegung der Richttafeln 2018 G von Prof. Dr. Heubeck ermittelt und mit einem Rechnungszins von 1,97 % abgezinst. Hierbei handelt es sich um den von der Deutschen Bundesbank ermittelten und veröffentlichten durchschnittlichen Marktzinssatz der vergangenen sieben Geschäftsjahre für eine angenommene Restlaufzeit von 15 Jahren.

Die übrigen Rückstellungen werden für erkennbare Risiken und ungewisse Verbindlichkeiten gebildet und mit dem Erfüllungsbetrag unter Berücksichtigung zukünftiger Preis- und Kostensteigerungen angesetzt, der nach vernünftiger kaufmännischer Beurteilung notwendig ist. Langfristige Rückstellungen werden zusätzlich mit dem ihrer Laufzeit entsprechenden durchschnittlichen Marktzinssatz der vergangenen sieben Jahre, der von der Deutschen Bundesbank veröffentlicht wird, abgezinst.

Die Verbindlichkeiten sind mit dem Erfüllungsbetrag angesetzt.

Aktive und passive latente Steuern werden für temporäre Differenzen zwischen den Handels- und Steuerbilanzen der FMC-AG & Co. KGaA und ihren ertragsteuerlichen Organtöchtern ermittelt und mit dem im Zeitpunkt des Abbaus geltenden Steuersatz bewertet. Das Wahlrecht des § 274 Abs. 1 S. 2 HGB, einen nach Saldierung der aktiven und passiven Steuerlatenzen gegebenenfalls entstehenden aktiven Überhang anzusetzen, wird nicht ausgeübt.

### **3. Grundlagen zur Währungsumrechnung**

Die Umrechnung von Fremdwährungsposten erfolgt im Entstehungszeitpunkt grundsätzlich zum Devisenkassamittelkurs bzw. bei Bestehen eines entsprechenden Sicherungsgeschäftes zum jeweiligen Sicherungskurs.

Gemäß § 256a HGB werden auf fremde Währung lautende Vermögensgegenstände und Verbindlichkeiten mit Restlaufzeiten bis zu einem Jahr zum Devisenkassamittelkurs am Abschlussstichtag umgerechnet.

Die Umrechnung von auf fremde Währung lautenden Vermögensgegenständen und Verbindlichkeiten mit Restlaufzeiten über einem Jahr erfolgt grundsätzlich mit dem Fremdwährungsumrechnungskurs zum Entstehungszeitpunkt und bei Vermögensgegenständen zum niedrigeren bzw. bei Verbindlichkeiten zum höheren Devisenkassamittelkurs am Abschlussstichtag.

Sind die Voraussetzungen für die Bildung von Bewertungseinheiten erfüllt, werden die Sicherungs- und Grundgeschäfte zu einer Bewertungseinheit zusammengefasst und bis auf bestimmte Sondersachverhalte unter Anwendung der Durchbuchungsmethode erfasst und erfolgswirksam bewertet. Bei Anwendung der Einfrierungsmethode für diese Sondersachverhalte werden beide Posten mit dem Kurs zum Entstehungszeitpunkt bewertet. Später eintretende, durch das abgesicherte Risiko verursachte und effektiv gesicherte Wertänderungen werden bilanziell und ergebnismäßig bis zur Abwicklung nicht mehr erfasst.

Gewinne und Verluste aus der Umrechnung von Fremdwährungspositionen in Euro werden erfolgswirksam erfasst und in der Gewinn- und Verlustrechnung unter dem Posten „Sonstige betriebliche Erträge“ bzw. „Sonstige betriebliche Aufwendungen“ ausgewiesen.

### **4. Grundlagen zu den derivativen Finanzinstrumenten**

Derivative Finanzinstrumente werden nur zu Sicherungszwecken eingesetzt. Hierbei werden Devisenderivate abgeschlossen.

Neben Sicherungsgeschäften für Darlehen in Fremdwährung an bzw. von Konzernunternehmen schließt die Gesellschaft Sicherungsgeschäfte mit Banken ab, denen gegenläufige Kontrakte zwischen der FMC-AG & Co. KGaA und deren Tochtergesellschaften zu gleichen Konditionen gegenüberstehen. Die Tochtergesellschaften verwenden die Kontrakte zur Sicherung der Zahlungsströme aus ihrem operativen Geschäft und ihrer Fremdwährungsdarlehen an Konzerngesellschaften gegen Fremdwährungsrisiken.



Derivative Finanzinstrumente werden mit dem beizulegenden Zeitwert am Bilanzstichtag bewertet. Nach handelsrechtlichen Bewertungsgrundsätzen wird ein negatives Bewertungsergebnis erfolgswirksam erfasst. Im Gegensatz hierzu bleiben positive Bewertungsergebnisse unberücksichtigt. Sind die Voraussetzungen zur Bildung von Bewertungseinheiten erfüllt, werden Sicherungs- und Grundgeschäft zu einer Bewertungseinheit zusammengefasst, so dass die Ergebnisauswirkungen sowohl des Grund- als auch des Sicherungsgeschäfts aus effektivem Sicherungszusammenhang gemeinsam bei Bewertung und Abwicklung des Grundgeschäfts erfolgswirksam werden. Derivative Finanzinstrumente, die in einen Basisvertrag eingebettet sind (eingebettete Derivate), werden separat bilanziert.

## Erläuterungen der Bilanz

### 5. Anlagevermögen

Die Aufgliederung der zusammengefassten Posten des Anlagevermögens und ihre Entwicklung sind nachfolgend dargestellt:

	Anschaffungskosten			Abschreibungen					Stand 31.12.2019	Buchwerte 31.12.2019	Buchwerte 31.12.2018
	Stand 01.01.2019	Zugänge	Abgänge	Stand 31.12.2019	Stand 01.01.2019	Abschrei- bungen des Geschäfts- jahres	kum. Abschrei- bungen auf Abgänge	Zuschrei- bungen des Geschäfts- jahres			
	T€	T€	T€	T€	T€	T€	T€	T€	T€	T€	T€
<b>Immaterielle Vermögensgegenstände</b>											
Entgeltlich erworbene Konzessionen und ähnliche Rechte	6.498	245	996	5.747	4.589	537	996	0	4.130	1.617	1.909
<b>Sachanlagen</b>											
Andere Anlagen, Betriebs- und Geschäftsausstattung	1.933	792	399	2.326	1.271	325	314	0	1.282	1.044	662
<b>Finanzanlagen</b>											
Anteile an verbundenen Unternehmen	10.734.193	264.134	900.003	10.098.324	38.027	825	0	6.888	31.964	10.066.360	10.696.166
Ausleihungen an verbundene Unternehmen	368.162	2.836	31.911	339.087	138.112	6.291	0	34.914	109.489	229.598	230.050
Beteiligungen	549.393	0	0	549.393	0	0	0	0	0	549.393	549.393
<b>Summe Finanzanlagen</b>	<b>11.651.748</b>	<b>266.970</b>	<b>931.914</b>	<b>10.986.804</b>	<b>176.139</b>	<b>7.116</b>	<b>0</b>	<b>41.802</b>	<b>141.453</b>	<b>10.845.351</b>	<b>11.475.609</b>
<b>Anlagevermögen</b>	<b>11.660.179</b>	<b>268.007</b>	<b>933.309</b>	<b>10.994.877</b>	<b>181.999</b>	<b>7.978</b>	<b>1.310</b>	<b>41.802</b>	<b>146.865</b>	<b>10.848.012</b>	<b>11.478.180</b>

### 6. Immaterielle Vermögensgegenstände

Die immateriellen Vermögensgegenstände betreffen Spezial- und Standardsoftware, zwei Patente sowie ein sonstiges Recht.

### 7. Finanzanlagen

Die Anteile an verbundenen Unternehmen haben sich zum einen durch die Vornahme von Kapitalerhöhungen in Tochtergesellschaften in den Niederlanden, auf den Philippinen, in Hongkong und in Argentinien erhöht. Zusätzlich veränderten sich die Anteile an verbundenen Unternehmen durch die Neugründung einer Tochtergesellschaft in den USA. Weiterhin wurden die Anteile an Tochterunternehmen in Mexico, in Argentinien, in den USA und in Kolumbien zugeschrieben, welche in Vorjahren außerplanmäßig abgeschrieben wurden.

Gegenläufig wirkte sich die Veränderung des Buchwertes der Anteile an der FMC Beteiligungsgesellschaft aus, bei der die Gesellschaft eine Kapitalherabsetzung als auch Kapitalerhöhungen vorgenommen hat, die per Saldo zu einem Rückgang des Buchwertes an dieser Gesellschaft führte. Gleichzeitig wurden die Anteile an zwei slowakischen Tochterunternehmen außerplanmäßig abgeschrieben, sodass sich der Buchwert der Anteile an verbundenen Unternehmen per Saldo um T€ 629.806 gegenüber dem Vorjahr vermindert.

Die Ausleihungen an verbundene Unternehmen haben sich im Geschäftsjahr 2019 im Wesentlichen durch die Umklassifizierung einer Ausleihung an ein Tochterunternehmen in China in eine kurzfristige Darlehensforderung verändert. Weiterhin erfolgten außerplanmäßige Abschreibungen auf Ausleihungen hauptsächlich an einem Tochterunternehmen in Russland. Dem gegenüber stehen Zuschreibungen auf zuvor außerplanmäßig abgeschriebene Ausleihungen an fünf Gesellschaften vorrangig in Deutschland, in der Türkei und in Russland.

## **8. Forderungen und sonstige Vermögensgegenstände**

Die Forderungen gegen verbundene Unternehmen betreffen hauptsächlich Darlehen an verbundene Unternehmen inklusive der daraus resultierenden Zinsforderungen. Sie haben eine Restlaufzeit von bis zu einem Jahr. Der Anstieg der Forderungen gegen verbundene Unternehmen in Höhe von T€ 132.041 gegenüber dem Vorjahr resultiert im Wesentlichen aus der Vergabe weiterer Darlehen an inländische als auch ausländische Tochterunternehmen.

In den sonstigen Vermögensgegenständen sind Derivate in Höhe von T€ 965 (i. Vj. T€ 34.954) enthalten, die eine Restlaufzeit von bis zu einem Jahr ausweisen.

Des Weiteren beinhalten die sonstigen Vermögensgegenstände Steuer- und Zinsforderungen in Höhe von T€ 53.626 (i. Vj. T€ 41.069). Diese Forderungen betreffen Steuerforderungen für Vorjahre, Forderungen aus deren voraussichtlicher Verzinsung sowie Steuerforderungen für das Geschäftsjahr 2019. Zusätzlich sind in den sonstigen Vermögensgegenständen Erstattungsansprüche auf Umsatzsteuer in Höhe von T€ 50.540 (i. Vj. T€ 35.408) enthalten. Die Steuerforderungen weisen eine Restlaufzeit von bis zu einem Jahr aus.

Ferner enthalten die sonstigen Vermögensgegenstände Forderungen im Zusammenhang mit dem Rückkauf eigener Aktien in Verbindung mit dem Aktienrückkaufprogramm sowie eine Forderung aus der Erteilung einer Genehmigung an ein Drittunternehmen, bestimmte Produkte außerhalb eines Gemeinschaftsunternehmens mit Sitz in der Schweiz bis zum 31. Dezember 2019 zu vertreiben.

## **9. Rechnungsabgrenzungsposten**

Der aktive Rechnungsabgrenzungsposten enthält im Wesentlichen Disagien, die aus den im Folgenden beschriebenen Transaktionen resultieren.

Zum einen betrifft er ein Disagio aus einer Anleihe in Höhe von T€ 500.000. Die Anleihe wurde im Geschäftsjahr 2018 ausgegeben und wird am 11. Juli 2025 fällig. Das Disagio wird über die Laufzeit der Anleihe verteilt. Zum 31. Dezember 2019 beläuft sich der Buchwert des Disagios auf T€ 1.163 (i. Vj. T€ 1.374).

Zum anderen enthält der aktive Rechnungsabgrenzungsposten Disagien für die am 29. November 2019 begebenen Anleihen in einem Gesamtvolumen von T€ 1.750.000 mit Laufzeiten von vier, sieben und zehn Jahren. Die Disagien werden über die jeweilige Laufzeit der einzelnen Anleihe verteilt. Zum 31. Dezember 2019 beläuft sich der Gesamtbuchwert der Disagien auf T€ 5.981.

## 10. Eigenkapital

Das Eigenkapital hat sich wie folgt entwickelt:

	Inhaber - Stammaktien		Kapital- rücklage	Bilanz- gewinn <sup>1)</sup>	Summe
	Aktien	T€	T€	T€	T€
<b>Stand 01.01.2019</b>	306.878.701	<b>306.879</b>	<b>1.884.849</b>	<b>3.654.880</b>	<b>5.846.608</b>
Bareinlage aus Wandlungsrechten	328.996	329	16.686		17.015
Erwerb eigener Anteile	-8.878.450	-8.879		-580.426	-589.305
Dividende				-354.636	-354.636
Jahresüberschuss				676.709	676.709
<b>Stand 31.12.2019</b>	<b>298.329.247</b>	<b>298.329</b>	<b>1.901.535</b>	<b>3.396.527</b>	<b>5.596.391</b>

<sup>1)</sup> Im Bilanzgewinn ist ein Gewinnvortrag aus dem Vorjahr gemäß Gewinnverwendungsbeschluss in Höhe von T€ 3.300.243 enthalten.

### Gezeichnetes Kapital

Zum 31. Dezember 2019 setzt sich das **gezeichnete Kapital** der Gesellschaft aus 304.436.876 auf den Inhaber lautende Stammaktien mit einem rechnerischen Anteil am gezeichneten Kapital von je 1,00 € (Stückaktien) zusammen. Das gezeichnete Kapital der Gesellschaft wurde voll eingezahlt.

Die persönlich haftende Gesellschafterin der FMC-AG & Co. KGaA, die Fresenius Medical Care Management AG, Hof an der Saale, ist nicht zur Stellung einer Kapitaleinlage verpflichtet und hat auch keine Kapitaleinlage erbracht. Sie ist weder am Gewinn und Verlust noch am Vermögen der Gesellschaft beteiligt. Die persönlich haftende Gesellschafterin erhält für die Übernahme der Geschäftsführung der Gesellschaft und der Haftung eine gewinn- und verlust-unabhängige jährliche Vergütung in Höhe von 4 % ihres Grundkapitals. Der persönlich haftenden Gesellschafterin werden alle Auslagen im Zusammenhang mit der Geschäftsführung der Gesellschaft einschließlich der Vergütung der Mitglieder des Vorstands und ihres Aufsichtsrats erstattet.

Nach §§ 33, 34 Wertpapierhandelsgesetz (WpHG) haben Meldepflichtige der Gesellschaft das Erreichen, Über- oder Unterschreiten bestimmter Stimmrechtsschwellen unter Beachtung von Zurechnungstatbeständen mitzuteilen. Nach § 38 WpHG besteht eine Mitteilungspflicht auch für das Erreichen, Über- oder Unterschreiten bestimmter Schwellen durch unmittelbar oder mittelbar gehaltene Instrumente sowie nach § 39 WpHG beim Erreichen, Über- oder Unterschreiten bestimmter Schwellen bei Zusammenrechnung der Stimmrechte im Sinne von § 33 WpHG und der Instrumente im Sinne von § 38 WpHG. Die der Gesellschaft zugegangenen Mitteilungen hat die Gesellschaft gemäß den gesetzlichen Bestimmungen auch auf der Website [www.freseniusmedicalcare.com/de](http://www.freseniusmedicalcare.com/de) im Bereich Investoren veröffentlicht.

Mit Schreiben vom 8. Februar 2011 hat die Fresenius SE der Gesellschaft gemäß § 21 WpHG a.F. (Vorgängerbestimmung zu § 33 WpHG) mitgeteilt, dass sie zu diesem Tag 35,74 % der Stimmrechte an der FMC-AG & Co. KGaA hielt. Zum 31. Dezember 2019 hält die Fresenius SE 31,00 % der Stimmrechte an der Gesellschaft. Unter Absetzung der von der FMC-AG & Co. KGaA gehaltenen eigenen Aktien entsprechend § 16 Abs. 2 S. 2 Aktiengesetz (AktG) beträgt der Anteil 31,64 % der Stimmrechte an der Gesellschaft. Darüber hinaus ist die Fresenius SE alleinige Aktionärin der persönlich haftenden Gesellschafterin.

FIL Limited, Pembroke, Bermudas, hat, auch für ihr zuzurechnende Tochterunternehmen, am 30. Oktober 2019 gemäß §§ 33, 34 WpHG mitgeteilt, dass am 29. Oktober 2019 2,98% der Stimmrechte an der FMC-AG & Co. KGaA gehalten wurden. BlackRock, Inc., Wilmington, DE, USA, hat, auch für ihr zuzurechnende Tochterunternehmen, am 13. Mai 2019 gemäß §§ 33,

34 WpHG mitgeteilt, dass am 8. Mai 2019 4,83% der Stimmrechte an der FMC-AG & Co. KGaA und Instrumente in Bezug auf 0,07% der Stimmrechte an der FMC-AG & Co. KGaA gehalten wurden.

### **Genehmigtes Kapital**

Zum 31. Dezember 2019 bestehen folgende Genehmigte Kapitalien:

#### **Genehmigtes Kapital 2015/I**

Durch Beschluss der ordentlichen Hauptversammlung vom 19. Mai 2015, eingetragen im Handelsregister im Amtsgericht Hof an der Saale am 10. Juni 2015, ist die persönlich haftende Gesellschafterin ermächtigt worden, in der Zeit bis zum 18. Mai 2020 das Grundkapital der Gesellschaft mit Zustimmung des Aufsichtsrats einmalig oder mehrfach um bis zu insgesamt T€ 35.000 gegen Bareinlagen durch Ausgabe neuer Inhaber-Stammaktien zu erhöhen (Genehmigtes Kapital 2015/I). Die Zahl der Aktien muss sich in demselben Verhältnis wie das Grundkapital erhöhen. Den Aktionären steht grundsätzlich ein Bezugsrecht zu. Die neuen Aktien können auch von einem durch die persönlich haftende Gesellschafterin zu bestimmenden Kredit- oder Finanzinstitut oder einem Konsortium solcher Kredit- und/oder Finanzinstitute mit der Verpflichtung übernommen werden, sie den Aktionären der Gesellschaft zum Bezug anzubieten (mittelbares Bezugsrecht). Die persönlich haftende Gesellschafterin ist jedoch ermächtigt, mit Zustimmung des Aufsichtsrats das Bezugsrecht der Aktionäre auszuschließen, um Spitzenbeträge vom Bezugsrecht auszunehmen. Von dieser Ermächtigung zum Ausschluss des Bezugsrechts darf die persönlich haftende Gesellschafterin nur in einem solchen Umfang Gebrauch machen, dass der anteilige Betrag der insgesamt unter Ausschluss des Bezugsrechts ausgegebenen Aktien weder im Zeitpunkt des Wirksamwerdens dieser Ermächtigung noch im Zeitpunkt der Ausübung dieser Ermächtigung 20 % des Grundkapitals überschreitet. Sofern während der Laufzeit des Genehmigten Kapitals 2015/I bis zu seiner Ausnutzung von anderen Ermächtigungen zur Ausgabe oder zur Veräußerung von Aktien der Gesellschaft oder zur Ausgabe von Rechten, die den Bezug von Aktien der Gesellschaft ermöglichen oder zu ihm verpflichten, Gebrauch gemacht und dabei das Bezugsrecht ausgeschlossen wird, ist dies auf die vorstehend genannte Grenze anzurechnen.

Das Genehmigte Kapital 2015/I wurde bisher nicht genutzt.

#### **Genehmigtes Kapital 2015/II**

Durch Beschluss der ordentlichen Hauptversammlung vom 19. Mai 2015, eingetragen im Handelsregister im Amtsgericht Hof an der Saale am 10. Juni 2015, ist die persönlich haftende Gesellschafterin ermächtigt worden, in der Zeit bis zum 18. Mai 2020 das Grundkapital der Gesellschaft mit Zustimmung des Aufsichtsrats einmalig oder mehrfach um bis zu insgesamt T€ 25.000 gegen Bareinlagen und/oder Sacheinlagen durch Ausgabe neuer Inhaber-Stammaktien zu erhöhen (Genehmigtes Kapital 2015/II). Die Zahl der Aktien muss sich in demselben Verhältnis wie das Grundkapital erhöhen. Den Aktionären steht grundsätzlich ein Bezugsrecht zu. Die neuen Aktien können auch von einem durch die persönlich haftende Gesellschafterin zu bestimmenden Kredit- oder Finanzinstitut oder einem Konsortium solcher Kredit- und/oder Finanzinstitute mit der Verpflichtung übernommen werden, sie den Aktionären der Gesellschaft zum Bezug anzubieten (mittelbares Bezugsrecht). Die persönlich haftende Gesellschafterin ist jedoch ermächtigt, mit Zustimmung des Aufsichtsrats das Bezugsrecht der Aktionäre auszuschließen:

- im Falle von einer oder mehreren Kapitalerhöhungen gegen Sacheinlagen zum Zwecke des Erwerbs von Unternehmen, Teilen von Unternehmen, Beteiligungen an Unternehmen oder sonstigen Vermögensgegenständen, oder

- im Falle von einer oder mehreren Kapitalerhöhungen gegen Bareinlagen, sofern der Ausgabepreis der Aktien den Börsenpreis der bereits börsennotierten Aktien gleicher Ausstattung nicht wesentlich unterschreitet und der anteilige Betrag am Grundkapital der Gesellschaft, der auf die unter Ausschluss des Bezugsrechts ausgegebenen Aktien entfällt, weder im Zeitpunkt des Wirksamwerdens dieser Ermächtigung noch im Zeitpunkt der Ausübung dieser Ermächtigung 10 % des Grundkapitals überschreitet. Auf diese Begrenzung anzurechnen ist der anteilige Betrag des Grundkapitals, der auf neue oder auf zuvor erworbene eigene Aktien entfällt, die während der Laufzeit dieser Ermächtigung unter Ausschluss des Bezugsrechts in unmittelbarer, sinngemäßer oder entsprechender Anwendung des § 186 Abs. 3 S. 4 AktG ausgegeben oder veräußert werden, sowie der anteilige Betrag des Grundkapitals, der auf Aktien entfällt, die zur Bedienung von Options- oder Wandlungsrechten oder zur Erfüllung von Options- oder Wandlungspflichten aus Schuldverschreibungen ausgegeben werden bzw. auszugeben sind, sofern die Schuldverschreibungen während der Laufzeit dieser Ermächtigung unter Ausschluss des Bezugsrechts in sinngemäßer Anwendung des § 186 Abs. 3 S. 4 AktG ausgegeben werden.

Von diesen Ermächtigungen zum Ausschluss des Bezugsrechts darf die persönlich haftende Gesellschafterin nur in einem solchen Umfang Gebrauch machen, dass der anteilige Betrag der insgesamt unter Ausschluss des Bezugsrechts ausgegebenen Aktien weder im Zeitpunkt des Wirksamwerdens dieser Ermächtigungen noch im Zeitpunkt der Ausübung dieser Ermächtigungen 20 % des Grundkapitals überschreitet. Sofern während der Laufzeit des Genehmigten Kapitals 2015/II bis zu seiner Ausnutzung von anderen Ermächtigungen zur Ausgabe oder zur Veräußerung von Aktien der Gesellschaft oder zur Ausgabe von Rechten, die den Bezug von Aktien der Gesellschaft ermöglichen oder zu ihm verpflichten, Gebrauch gemacht und dabei das Bezugsrecht ausgeschlossen wird, ist dies auf die vorstehend genannte Grenze anzurechnen.

Das Genehmigte Kapital 2015/II wurde bisher nicht genutzt.

### **Bedingtes Kapital**

Die Hauptversammlung der Gesellschaft hat in der Vergangenheit mehrere Programme zur erfolgsabhängigen Vergütung des Vorstands und der leitenden Mitarbeiter beschlossen. Aufgrund dieser Programme wurden oder werden Wandelschuldverschreibungen oder Aktienoptionen ausgegeben, für welche jeweils die nachfolgend beschriebenen bedingten Kapitalerhöhungen beschlossen wurden. Die Kapitalerhöhungen werden jeweils nur insoweit durchgeführt, wie die Inhaber der Wandelschuldverschreibungen bzw. Aktienoptionen von ihren Wandlungsrechten Gebrauch machen.

Die Mitarbeiterbeteiligungsprogramme aus 2001 und 2006 sind ausgelaufen, sodass aus ihnen keine Wandelschuldverschreibungen und Aktienoptionen mehr ausgeübt werden können. Aus diesem Grund waren das Bedingte Kapital 2001/I und das Bedingte Kapital 2006/I nicht mehr erforderlich und wurden durch Beschluss des Aufsichtsrates im Geschäftsjahr 2019 aufgehoben.

Zum 31. Dezember 2019 besteht folgendes Bedingtes Kapital:

### **Bedingtes Kapital 2011/I**

In der Hauptversammlung vom 12. Mai 2011 ist beschlossen worden, das Grundkapital der Gesellschaft um bis zu T€ 12.000 bedingt durch Ausgabe von bis zu 12.000.000 Stück neuer Inhaber-Stammaktien zu erhöhen (Bedingtes Kapital 2011/I). Hiervon entfallen bis zu 2.000.000 Stück auf die Gruppe der Mitglieder des Vorstands der persönlich haftenden Gesellschafterin. Auf die Gruppe der Mitglieder von Geschäftsführungen verbundener Unternehmen und die Gruppe der Führungskräfte der Gesellschaft und verbundener Unternehmen entfallen insgesamt bis zu 10.000.000 Stück, die zum Bezug von Inhaber-Stammaktien berechtigen. Die bedingte Kapitalerhöhung wird nur insoweit durchgeführt, wie gemäß dem Aktienoptionsprogramm 2011 nach Maßgabe dieses Beschlusses und des Beschlusses der Hauptversammlung vom 12. Mai 2016 Bezugsrechte ausgegeben wurden, die Inhaber der Bezugsrechte von ihrem Ausübungsrecht Gebrauch machen und die Gesellschaft zur Erfüllung der Bezugsrechte keine eigenen Aktien gewährt, wobei für die Gewährung und Abwicklung von Bezugsrechten an Mitglieder des Vorstands der persönlich haftenden Gesellschafterin ausschließlich deren Aufsichtsrat zuständig ist. Die neuen Inhaber-Stammaktien nehmen vom Beginn des Geschäftsjahres, in dem die Ausgabe erfolgt, am Gewinn teil.

Der Ausübungspreis eines Bezugsrechts entspricht dem durchschnittlichen Börsenkurs (Schlusskurs) der nennwertlosen Inhaber-Stammaktie der Gesellschaft im elektronischen Xetra-Handel der Deutschen Börse AG in Frankfurt am Main oder einem vergleichbaren Nachfolgesystem an den letzten 30 Kalendertagen vor der Gewährung des Bezugsrechts. Mindestausübungspreis ist der auf die einzelne Stückaktie (Stammaktie) entfallende anteilige Betrag des Grundkapitals der Gesellschaft.

Voraussetzung für die Ausübung von Bezugsrechten ist jeweils das Erreichen des jährlichen Erfolgsziels innerhalb einer vierjährigen Wartezeit. Das Erfolgsziel ist jeweils erreicht, wenn innerhalb der Wartezeit entweder das bereinigte EPS um mindestens 8 % pro Jahr im Vergleich zum jeweiligen Vorjahr gestiegen ist oder, sollte dies nicht der Fall sein, das geometrische Mittel des bereinigten EPS in den vier Jahren der Wartezeit um mindestens 8 % pro Jahr gestiegen ist. Sollte hinsichtlich eines Vergleichszeitraums oder mehrerer der vier Vergleichszeiträume innerhalb der Wartezeit weder das bereinigte EPS um mindestens 8 % pro Jahr im Vergleich zum jeweiligen Vorjahr gestiegen sein, noch das geometrische Mittel des bereinigten EPS in den vier Jahren der Wartezeit um mindestens 8 % pro Jahr gestiegen sein, verfallen die jeweils ausgegebenen Bezugsrechte in dem anteiligen Umfang, wie das Erfolgsziel innerhalb der Wartezeit nicht erreicht worden ist, d.h. um ein Viertel, um zwei Viertel, um drei Viertel oder vollständig.

Im Geschäftsjahr 2015 wurden letztmalig Optionen unter der dem Bedingten Kapital 2011/I zugrunde liegenden Ermächtigung ausgegeben.

Es wurde im Geschäftsjahr 2019 teilweise von den gewährten Optionen Gebrauch gemacht und 328.996 Inhaber-Stammaktien (i. Vj. 858.652 Inhaber-Stammaktien) unter dem Bedingten Kapital 2011/I ausgegeben, die das gezeichnete Kapital um T€ 329 (i. Vj. T€ 859) erhöhten.

### **Eigene Anteile**

Die Gesellschaft erwarb auf Basis der von der Hauptversammlung der Gesellschaft am 12. Mai 2011 erteilten Ermächtigung zum Erwerb eigener Anteile im Geschäftsjahr 2013 7.548.951 eigene Aktien zu einem durchschnittlichen, gewichteten Kurs von 50,99 € je Aktie. Davon zog sie am 16. Februar 2016 6.549.000 eigene Aktien zum Zwecke der Kapitalherabsetzung zu einem durchschnittlichen gewichteten Kurs von 50,99 € je Aktie ein.

Mit Beschluss der Hauptversammlung vom 12. Mai 2016 wurde die persönlich haftende Gesellschafterin ermächtigt, bis zum Ablauf des 11. Mai 2021 eigene Aktien bis zu insgesamt 10 % des zum Zeitpunkt der Beschlussfassung bestehenden Grundkapitals zu erwerben. Auf die erworbenen Aktien dürfen zusammen mit anderen eigenen Aktien, die sich im Besitz der Gesellschaft befinden oder ihr nach den §§ 71a ff. AktG zuzurechnen sind, zu keinem Zeitpunkt mehr als 10 % des Grundkapitals entfallen. Der Erwerb kann über die Börse oder mittels eines öffentlichen Kaufangebots bzw. mittels einer öffentlichen Aufforderung zur Abgabe eines Verkaufsangebots erfolgen. Die Ermächtigung darf nicht zum Zweck des Handels in eigenen Aktien ausgenutzt werden. Die persönlich haftende Gesellschafterin wird ermächtigt, Aktien der Gesellschaft, die aufgrund dieser oder einer früheren Ermächtigung erworben wurden, zu jedem gesetzlich zugelassenen Zweck zu verwenden, insbesondere auch um diese (i) ohne weiteren Hauptversammlungsbeschluss einzuziehen, (ii) an Dritte gegen Sachleistung zu veräußern, (iii) anstelle der Ausnutzung eines bedingten Kapitals an Mitarbeiter der Gesellschaft und mit ihr verbundener Unternehmen, einschließlich Mitglieder der Geschäftsleitungen verbundener Unternehmen, auszugeben und zur Bedienung von Rechten auf den Erwerb oder Pflichten zum Erwerb von Aktien der Gesellschaft zu verwenden und (iv) von der Gesellschaft oder von ihr im Sinne des § 17 AktG abhängigen Gesellschaften begebener Schuldverschreibungen mit Options- oder Wandlungsrechten bzw. einer Wandlungspflicht zu bedienen.

Auf Basis der mit Beschluss der Hauptversammlung vom 12. Mai 2016 erteilten Ermächtigung zum Erwerb eigener Anteile erwarb die Gesellschaft eigene Aktien zum Zwecke der Kapitalherabsetzung. Die zum 31. Dezember 2019 gehaltenen eigenen Aktien wird die Gesellschaft ausschließlich dazu verwenden, das Grundkapital der Gesellschaft durch Einziehung der erworbenen eigenen Aktien herabzusetzen oder Mitarbeiterbeteiligungsprogramme der Gesellschaft zu bedienen.

Die im Rahmen des Aktienrückkaufprogramms abgewickelten Aktienkäufe sowie der Einzug eigener Aktien stellen sich wie folgt dar:

#### Eigene Anteile

Periode	Durchschnitts-preis je Aktie in €	Im Rahmen von veröffentlichten Plänen und Programmen erworbene und eingezogene Aktien	Gesamtbetrag eigener Anteile in T€
<b>Erwerb eigener Anteile</b>			
Mai 2013	52,95	1.078.255	57.089
Juni 2013	53,04	2.502.552	132.746
Juli 2013	49,41	2.972.770	146.872
August 2013	48,40	995.374	48.177
<b>Zurückerworbene Anteile</b>	<b>50,99</b>	<b>7.548.951</b>	<b>384.884</b>
<b>Einzug zurückerworbener Anteile</b>			
Februar 2016	50,99	-6.549.000	-333.902
<b>Stand 31.12.2016</b>	<b>50,99</b>	<b>999.951</b>	<b>50.982</b>
<b>Erwerb eigener Anteile</b>			
Dezember 2017	87,77	660.000	57.925
<b>Stand 31.12.2017</b>	<b>65,61</b>	<b>1.659.951</b>	<b>108.907</b>
<b>Erwerb eigener Anteile</b>			
Mai 2018	86,67	173.274	15.018
Juni 2018	86,12	257.726	22.196
<b>Zurückerworbene Anteile</b>	<b>86,34</b>	<b>431.000</b>	<b>37.214</b>
<b>Einzug zurückerworbener Anteile</b>			
Dezember 2018	87,20	-1.091.000	-95.139
<b>Stand 31.12.2018</b>	<b>50,99</b>	<b>999.951</b>	<b>50.982</b>
<b>Erwerb eigener Anteile</b>			
März 2019	69,86	1.629.240	113.816
April 2019	72,83	1.993.974	145.214
Mai 2019	72,97	147.558	10.766
<b>Zurückerworbene Anteile</b>	<b>71,55</b>	<b>3.770.772</b>	<b>269.796</b>
<b>Einzug zurückerworbener Anteile</b>			
Juni 2019	71,55	-3.770.772	-269.796
<b>Erwerb eigener Anteile</b>			
Juni 2019	67,11	504.672	33.870
Juli 2019	66,77	1.029.655	68.748
August 2019	57,53	835.208	48.050
September 2019	59,67	627.466	37.445
Oktober 2019	57,85	692.910	40.084
November 2019	64,78	852.859	55.245
Dezember 2019	63,85	564.908	36.067
<b>Zurückerworbene Anteile</b>	<b>62,55</b>	<b>5.107.678</b>	<b>319.509</b>
<b>Stand 31.12.2019</b>	<b>60,66</b>	<b>6.107.629</b>	<b>370.491</b>



Im Geschäftsjahr 2019 wurden keine Aktien als Mitarbeitererfolgsbeteiligung für das Jahr 2018 ausgegeben.

## **11. Rückstellungen**

### **Rückstellungen für Pensionen und ähnliche Verpflichtungen**

Für den Ansatz der Pensionsrückstellungen und der Rückstellungen für Entgeltumwandlungen war bis zum Geschäftsjahr 2015 der von der Deutschen Bundesbank ermittelte und veröffentlichte durchschnittliche Marktzinssatz der vergangenen sieben Geschäftsjahre maßgeblich. Aufgrund der Änderungen des § 253 Abs. 2 S. 1 HGB im Geschäftsjahr 2016 wird zur Ermittlung des Rückstellungsbetrages der von der Deutschen Bundesbank ermittelte und veröffentlichte durchschnittliche Marktzinssatz der vergangenen zehn Geschäftsjahre zugrunde gelegt. Der sich aus dieser Gesetzesänderung ergebene Unterschiedsbetrag nach § 253 Abs. 6 HGB beträgt zum 31. Dezember 2019 T€ 5.334.

### **Steuerrückstellungen**

Die Steuerrückstellungen enthalten voraussichtliche Beträge aus noch ausstehenden Steuer-  
veranlagungen sowie Beträge für Betriebsprüfungen bis zum Geschäftsjahresende.

### **Sonstige Rückstellungen**

Die sonstigen Rückstellungen enthalten eine Rückstellung in Höhe von T€ 24.437 (i. Vj. T€ 23.455) für eine drohende Inanspruchnahme aus einer Patronatserklärung, die die Gesellschaft gegenüber einem Tochterunternehmen abgegeben hat. Hierbei garantiert die FMC-AG & Co. KGaA, die zur Erfüllung der fälligen Zahlungsverpflichtung im Zusammenhang mit einer ausstehenden Verbindlichkeit gegenüber einer anderen Konzerngesellschaft benötigten Mittel zur Verfügung zu stellen bzw. eine Kompensation von eventuell entstehenden finanziellen Nachteilen zugunsten der Tochtergesellschaft zu leisten.

Weiterhin beinhaltet der Posten Rückstellungen für die voraussichtliche Verzinsung von Steuern aus noch ausstehenden Steuerveranlagungen für Vorjahre sowie Zinsen auf Steuern für noch nicht abgeschlossene Betriebsprüfungen bis zum Geschäftsjahresende.

In den sonstigen Rückstellungen sind des Weiteren Derivate mit einem negativen beizulegenden Zeitwert in Höhe von T€ 5.016 (i. Vj. T€ 2.279) enthalten, für die Bewertungseinheiten gebildet und die nach der Durchbuchungsmethode bilanziert wurden. Weiterhin beinhalten die sonstigen Rückstellungen Drohverlustrückstellungen in Höhe von T€ 3.388 (i. Vj. T€ 4.181) für die in Devisentermingeschäften enthaltenen Zinskomponenten mit einem negativen Marktwert sowie für Ineffektivitäten aus Derivaten, die in Bewertungseinheiten stehen und nach der Einfrierungsmethode bilanziert werden.

Im Übrigen enthält der Posten Rückstellungen für ausstehende Rechnungen sowie Personalarückstellungen.

Die sonstigen Rückstellungen beinhalteten im Vorjahr Rückstellungen im Zusammenhang mit Foreign Corrupt Practices Act (nachfolgend: „FCPA“) -Untersuchungen. Im Geschäftsjahr 2019 erzielte die Gesellschaft Einigungen mit der amerikanischen Justizbehörde und der amerikanischen Börsenaufsicht, die zum Abschluss der Untersuchungen führten. Im Rahmen dieser Vereinbarungen wurde eine Summe von insgesamt 231.715 TUS-\$ (T€ 205.854) an die beiden Behörden gezahlt.

Auf Basis einer im November 2009 geschlossenen Betriebsvereinbarung wurde ein Demografiefonds für Tarifmitarbeiter des Unternehmens gebildet, der es ermöglicht, dass Mitarbeiter auf ein vom Unternehmen geführtes Konto Arbeitszeiten und Gehaltsbestandteile einbringen können, um sich diese zu einem späteren Zeitpunkt in Form von Freizeit wieder ausgleichen zu lassen. In diesen Demografiefonds erfolgen regelmäßig Einzahlungen, die bei einem Treuhänder auf der Grundlage eines Treuhandvertrages in einem Versicherungsprodukt angelegt werden. Die entsprechenden Rückstellungen gegenüber und die zugehörigen Forderungen gegen den Treuhänder aus den angelegten Mitteln (Planvermögen) werden gemäß § 246 Abs. 2 S. 2 HGB miteinander saldiert, so dass weder eine Rückstellung noch ein aktiver Unterschiedsbetrag aus Vermögensverrechnung ausgewiesen wird. Der Saldierung liegen zugrunde:

	<u>T€</u>
Erfüllungsbetrag der Verpflichtungen aus Demografiefonds	581
Beizulegender Zeitwert der Versicherung	-581
Überschuss des Vermögens über die Verpflichtungen	<u>0</u>

Die Anschaffungskosten der Versicherung betragen T€ 529.

Die Aufwendungen und Erträge aus der Bewertung der Versicherung und der Rückstellung beliefen sich auf T€ 16 und wurden in der Gewinn- und Verlustrechnung verrechnet.

## 12. Verbindlichkeiten

	31.12.2019				31.12.2018			
	Gesamt	davon mit einer Restlaufzeit			Gesamt	davon mit einer Restlaufzeit		
		bis zu 1 Jahr	1 - 5 Jahre	über 5 Jahre		bis zu 1 Jahr	1 - 5 Jahre	über 5 Jahre
T€	T€	T€	T€	T€	T€	T€	T€	
Anleihen	2.650.000	400.000	650.000	1.600.000	900.000	-	400.000	500.000
Verbindlichkeiten gegenüber Kreditinstituten	940.677	681.677	259.000	-	988.382	301.382	687.000	-
Verbindlichkeiten aus Lieferungen und Leistungen	2.020	2.020	-	-	6.024	6.024	-	-
Verbindlichkeiten gegenüber verbundenen Unternehmen (davon gegenüber der persönlich haftenden Gesellschafterin)	1.515.969 (37.177)	1.215.969 (37.177)	300.000	-	3.218.993 (50.210)	2.386.471 (50.210)	832.522	-
Sonstige Verbindlichkeiten (davon aus Steuern)	1.010.459 (723)	1.010.459 (723)	-	-	1.040.514 (1.184)	1.010.658 (1.184)	29.856	-
<b>Summe</b>	<b>6.119.125</b>	<b>3.310.125</b>	<b>1.209.000</b>	<b>1.600.000</b>	<b>6.153.913</b>	<b>3.704.535</b>	<b>1.949.378</b>	<b>500.000</b>

### Anleihen

Die Gesellschaft hat am 19. September 2014 eine eigenkapital-neutrale Wandelanleihe mit einem Nennwert von T€ 400.000 ausgegeben. Der Kupon der am 31. Januar 2020 fällig gewordenen Anleihe betrug 1,125 %. Die Anleihe wurde zum Nennwert ausgegeben und am 31. Januar 2020 planmäßig zurückgezahlt. Zum 31. Dezember 2019 beträgt der bilanzierte Wert der Anleihe T€ 400.000 (i. Vj. T€ 400.000).

Im Geschäftsjahr 2018 hat die Fresenius Medical Care AG & Co. KGaA eine Anleihe mit einem Nennbetrag von T€ 500.000 begeben. Die Anleihe hat eine Laufzeit von sieben Jahren und einen Kupon von 1,5 %. Der Ausgabepreis betrug 99,704 %. Zum 31. Dezember 2019 beträgt der bilanzierte Wert der Anleihe T€ 500.000 (i. Vj. T€ 500.000).

Am 29. November 2019 hat die Fresenius Medical Care AG & Co. KGaA Anleihen im Gesamtvolumen von T€ 1.750.000 begeben. Sie bestehen aus drei Tranchen mit Laufzeiten von vier, sieben und zehn Jahren. Der Kupon der vierjährigen Anleihe über T€ 650.000 beträgt 0,25 %, bei einem Ausgabepreis von 99,901 %. Der Kupon der siebenjährigen Anleihe über T€ 600.000 beträgt 0,625 %, bei einem Ausgabepreis von 99,238 %. Der Kupon der zehnjährigen Anleihe über T€ 500.000 beträgt 1,25 %, bei einem Ausgabepreis von 99,832 %.

### **Verbindlichkeiten gegenüber Kreditinstituten**

Die Verbindlichkeiten gegenüber Kreditinstituten enthalten zum 31. Dezember 2019 Verbindlichkeiten in Höhe von T€ 687.000 (im Vj. T€ 715.000), die die Gesellschaft im Rahmen der unter den Haftungsverhältnissen beschriebenen Kreditvereinbarung 2012 aufgenommen hat sowie Verbindlichkeiten in Höhe von T€ 100.000 (im Vj. T€ 150.000) aus kurzfristigen Termingeldern.

Die Gesellschaft und einige Tochtergesellschaften verfügen weiterhin über ein Cash Management System mit einem währungsübergreifenden Notional Pooling. Zum 31. Dezember 2019 beträgt die daraus resultierende Verbindlichkeit T€ 152.598 (im Vj. T€ 122.256).

### **Verbindlichkeiten gegenüber verbundenen Unternehmen**

Die Verbindlichkeiten gegenüber verbundenen Unternehmen betreffen wie im Vorjahr vorrangig Darlehen, die daraus resultierenden Zinsverbindlichkeiten sowie laufende Verrechnungskonten. Der Rückgang in Höhe von T€ 1.703.024 gegenüber dem Vorjahr ist im Wesentlichen bedingt durch die Aufrechnung von Verbindlichkeiten gegenüber einer Tochtergesellschaft mit einer Forderung an diese Gesellschaft aus einer Kapitalherabsetzung. Weiterhin reduzierten sich Verbindlichkeiten gegenüber dieser Gesellschaft durch die Ergebnisabführung für das Geschäftsjahr 2019 mit dieser Gesellschaft. Zusätzlich zahlte die Gesellschaft ein Darlehen zurück, das ihr von einem Tochterunternehmen in Luxemburg gewährt wurde.

Weiterhin enthalten sind Verbindlichkeiten gegenüber der Fresenius SE in Höhe von T€ 18.789 (im Vj. T€ 185.900), die aus einem an die Gesellschaft gewährten Kreditrahmen resultieren. Dieser Kreditrahmen beläuft sich auf bis zu T€ 600.000 und kann bis Juli 2022 seitens der Gesellschaft gezogen werden.

### **Sonstige Verbindlichkeiten**

Die Gesellschaft hat im Jahr 2016 ein Commercial Paper Programm abgeschlossen, in dessen Rahmen kurzfristige Schuldtitel von bis zu T€ 1.000.000 ausgegeben werden können. Zum 31. Dezember 2019 sind insgesamt Schuldtitel in Höhe von T€ 1.000.000 (i. Vj. T€ 1.000.000) ausgegeben.

Im Vorjahr beinhalteten die sonstigen Verbindlichkeiten ein separat bilanziertes Wandlungsrecht aus der Wandelanleihe in Höhe von T€ 29.600, welches im Geschäftsjahr ergebnisneutral aufgelöst wurde.

## **13. Latente Steuern**

Die Ermittlung der latenten Steuern für den Organkreis erfolgt auf Basis eines im Zeitpunkt des voraussichtlichen Abbaus von temporären Differenzen geltenden Steuersatzes in Höhe von 30,21 %. Der Steuersatz betrifft mit 15 % die Körperschaftsteuer, mit 0,83 % den Solidaritätszuschlag und mit 14,38 % die Gewerbesteuer. Die Ermittlung der latenten Steuern auf den Zinsvortrag erfolgt auf Basis eines geltenden Steuersatzes in Höhe von 26,61 %. Der Steuersatz betrifft mit 15 % die Körperschaftsteuer, mit 0,83 % den Solidaritätszuschlag und

mit 10,78 % die Gewerbesteuer. Passive Steuerlatenzen resultieren aus unterschiedlichen Wertansätzen von Finanzanlagen, von Forderungen und sonstigen Vermögensgegenständen und beim aktiven Unterschiedsbetrag aus der Vermögensverrechnung sowie aus Unterschieden bei den Verbindlichkeiten aus Lieferungen und Leistungen. Aktive Steuerlatenzen resultieren zum einen aus unterschiedlichen Wertansätzen von immateriellen Vermögensgegenständen, Sachanlagen, Vorräten und von Rechnungsabgrenzungsposten als auch aus Unterschieden bei den Pensionsrückstellungen, den Steuerrückstellungen, den sonstigen Rückstellungen, den erhaltenen Anzahlungen auf Bestellungen, den Verbindlichkeiten aus Lieferungen und Leistungen und den Verbindlichkeiten gegenüber verbundenen Unternehmen sowie den sonstigen Verbindlichkeiten. Weiterhin bestehen aktive Steuerlatenzen auf den Zinsvortrag und einen steuerlichen Verlustvortrag. Die aktiven Steuerlatenzen übersteigen die passiven Steuerlatenzen. Die Gesellschaft macht von dem Wahlrecht keinen Gebrauch, den nach Saldierung sämtlicher Steuerlatenzen entstehenden Überhang von aktiven latenten Steuern anzusetzen.

#### **14. Haftungsverhältnisse**

Zum 31. Dezember 2019 bestehen aus Bürgschaften und aus Gewährleistungsverträgen sowie aus der Bestellung von Sicherheiten für fremde Verbindlichkeiten Haftungsverhältnisse in Höhe von T€ 4.900.212 (i. Vj. T€ 4.845.104), die verbundene Unternehmen betreffen.

Am 30. Oktober 2012 schloss die Gesellschaft zusammen mit weiteren Tochtergesellschaften eine syndizierte Kreditvereinbarung („Kreditvereinbarung 2012“) in Höhe von ursprünglich TUS-\$ 3.850.000 und einer Laufzeit von fünf Jahren ab. Am 26. November 2014 wurde die Kreditvereinbarung 2012 vorzeitig um zwei Jahre verlängert und auf einen Kreditrahmen von insgesamt ca. TUS-\$ 4.400.000 erhöht. Am 11. Juli 2017 hat die Gesellschaft die bestehende Kreditvereinbarung erneut refinanziert.

Die Kreditvereinbarung 2012 besteht zum 31. Dezember 2019 aus:

- revolvingenden Kreditlinien in Höhe von TUS-\$ 900.000 und T€ 600.000, die am 31. Juli 2022 fällig werden.
- einem US-\$ denominierten Darlehen in Höhe von TUS-\$ 1.230.000, dessen Laufzeit ebenfalls am 31. Juli 2022 endet. Vierteljährliche Tilgungszahlungen in Höhe von TUS-\$ 30.000 begannen am 31. Oktober 2017. Der Restbetrag wird bei Fälligkeit getilgt.
- einem € denominierten Darlehen in Höhe von T€ 287.000, dessen Laufzeit ebenfalls am 31. Juli 2022 endet. Vierteljährliche Tilgungszahlungen in Höhe von T€ 7.000 begannen am 31. Oktober 2017. Der Restbetrag wird bei Fälligkeit getilgt.
- einem € denominierten Darlehen in Höhe von T€ 400.000, ohne vierteljährliche Tilgungszahlungen, das am 30. Juli 2020 fällig wird.

Das US-\$ Darlehen wird durch die FMC Holdings genutzt. Die beiden € Darlehen stehen der FMC-AG & Co. KGaA zur Verfügung. Die revolvingenden Kreditlinien werden sowohl von FMC Holdings als auch von der FMC-AG & Co. KGaA genutzt.

Die Kreditvereinbarung 2012 valutiert zum 31. Dezember 2019 mit TUS-\$ 1.369.835 und T€ 687.000. Davon entfallen TUS-\$ 1.135 auf Stand-by Letters of Credit sowie TUS-\$ 1.368.700 und T€ 687.000 auf in der Bilanz des Konzernabschlusses auszuweisende Bankverbindlichkeiten. Zum 31. Dezember 2019 hatte die FMC-AG & Co. KGaA Verbindlichkeiten in Höhe von insgesamt T€ 687.000 unter der Kreditvereinbarung 2012.

Die Verpflichtungen aus der Kreditvereinbarung 2012 werden von FMC-AG & Co. KGaA und der FMC Holdings garantiert.

Die Kreditvereinbarung 2012 enthält marktübliche Unterlassungs- und Leistungsverpflichtungen und verpflichtet die FMC-AG & Co. KGaA zur Einhaltung eines maximalen konsolidierten Verschuldungsgrades.

Die FMC-AG & Co. KGaA garantiert zusammen mit FMC Holdings außerdem die Verpflichtungen aus Anleihen, die 100%-ige Tochtergesellschaften in der Vergangenheit begeben haben. Die folgende Übersicht zeigt die Verbindlichkeiten zum 31. Dezember 2019:

Emittent	Nominalwert in Mio.	Fälligkeit	Kupon
FMC Finance VII 2011/2021	€ 300	15. Februar 2021	5,250%
FMC US Finance 2011/2021	US-\$ 650	15. Februar 2021	5,750%
FMC US Finance II 2012/2022	US-\$ 700	31. Januar 2022	5,875%
FMC US Finance II 2014/2020	US-\$ 500	15. Oktober 2020	4,125%
FMC US Finance II 2014/2024	US-\$ 400	15. Oktober 2024	4,750%
FMC US Finance III 2019/2029	US-\$ 500	15. Juni 2029	3,750%

Die zugrundeliegenden Verpflichtungen können von den betreffenden Gesellschaften nach Erkenntnissen der Gesellschaft in allen Fällen erfüllt werden; mit einer Inanspruchnahme aus gegebenen Garantien und somit einer finanziellen Auswirkung ist angesichts der aktuellen Liquiditätssituation der Gesellschaften gegenwärtig nicht zu rechnen.

## Erläuterungen der Gewinn- und Verlustrechnung

### 15. Beteiligungsergebnis

	2019	2018
	T€	T€
Erträge aus Beteiligungen (davon aus verbundenen Unternehmen)	54.683 (14.451)	42.699 (4.293)
Erträge aus Gewinnabführungsverträgen (davon aus verbundenen Unternehmen)	801.422 (801.422)	- -
Aufwendungen aus Verlustübernahme (davon aus verbundenen Unternehmen)	-13 (-13)	-593.661 (-593.661)
<b>Summe</b>	<b>856.092</b>	<b>-550.962</b>

Im Geschäftsjahr 2019 beinhalten die Erträge aus Beteiligungen im Wesentlichen Beteiligungserträge aus einem Gemeinschaftsunternehmen in der Schweiz sowie Beteiligungserträge aus verbundenen Unternehmen in Korea und Taiwan.

Die Erträge aus Gewinnabführungsverträgen betreffen ausschließlich die FMC Beteiligungsgesellschaft, die im Vorjahr einen Verlust erzielte, der von der Gesellschaft ausgeglichen und als Aufwand aus Verlustübernahme erfasst wurde.

## 16. Umsatzerlöse

Die Umsatzerlöse enthalten im Wesentlichen Erträge im Zusammenhang mit Weiterbelastungen von Managementkosten innerhalb des Konzerns sowie aus der Weiterbelastung von Kosten für entsendete Mitarbeiter.

## 17. Sonstige betriebliche Erträge

	2019	2018
	T€	T€
Sonstige betriebliche Erträge	282.964	264.540
(davon aus Kursgewinnen)	(97.310)	(136.034)

Die sonstigen betrieblichen Erträge betreffen vor allem realisierte Kursgewinne aus Fremdwährungsgeschäften in Höhe von T€ 78.082 (i. Vj. T€ 126.440). Diesen stehen unter Berücksichtigung eines Einmaleffektes im Wesentlichen realisierte Kursverluste aus Fremdwährungsgeschäften in Höhe von T€ 81.023 (i. Vj. T€ 128.449) gegenüber, welche in den sonstigen betrieblichen Aufwendungen enthalten sind.

Zusätzlich beinhalten die sonstigen betrieblichen Erträge auch Gewinne aus der Währungsumrechnung in Höhe von T€ 19.228 (i. Vj. T€ 9.594), die aus der Umrechnung von Forderungen und Verbindlichkeiten in fremder Währung sowie aus den dazugehörigen Sicherungsgeschäften resultieren. Diesen Gewinnen stehen Verluste aus der Währungsumrechnung gegenüber, die in den sonstigen betrieblichen Aufwendungen enthalten sind und diese Gewinne nahezu ausgleichen.

Die sonstigen betrieblichen Erträge enthalten ferner Erträge aus Zuschreibungen von Finanzanlagen, Ausleihungen, Darlehen und Forderungen mit inländischen und ausländischen Tochterunternehmen in einer Höhe von T€ 111.388 (i. Vj. T€ 18.086).

Die sonstigen betrieblichen Erträge enthalten weiterhin einen Ertrag in Höhe von T€ 60.470 (i. Vj. T€ 53.283) für die Erteilung einer Genehmigung an ein Drittunternehmen, bestimmte Produkte außerhalb eines Gemeinschaftsunternehmens mit Sitz in der Schweiz bis zum 30. April 2021 zu vertreiben. Ferner enthalten sind Erträge aus der Auflösung von kurzfristigen Rückstellungen nach erfolgter Inanspruchnahme im Geschäftsjahr.

## 18. Personalaufwand

	2019	2018
	T€	T€
Löhne und Gehälter	32.389	23.411
Soziale Abgaben und Aufwendungen für Altersversorgung und für Unterstützung (davon für Altersversorgung)	9.385 (5.700)	7.476 (4.735)
<b>Summe</b>	<b>41.774</b>	<b>30.887</b>

Mitarbeiter im Jahresdurchschnitt	2019	2018
	263	220

## 19. Sonstige betriebliche Aufwendungen

	2019	2018
	T€	T€
Sonstige betriebliche Aufwendungen (davon aus Kursverlusten)	248.083 (101.307)	436.276 (141.370)

Die sonstigen betrieblichen Aufwendungen betreffen unter anderem realisierte Kursverluste aus Fremdwährungsgeschäften in Höhe von T€ 81.023 (i. Vj. T€ 128.449). Diesen Kursverlusten stehen unter Berücksichtigung eines Einmaleffektes im Wesentlichen realisierte Kursgewinne aus Fremdwährungsgeschäften in Höhe von T€ 78.082 (i. Vj. T€ 126.440) gegenüber, die unter den sonstigen betrieblichen Erträgen ausgewiesen sind.

Zusätzlich sind in den sonstigen betrieblichen Aufwendungen auch Verluste aus der Währungsumrechnung in Höhe von T€ 20.284 (i. Vj. T€ 12.920) enthalten, die aus der Umrechnung von Forderungen und Verbindlichkeiten in fremder Währung sowie aus den dazugehörigen Sicherungsgeschäften resultieren. Diesen Verlusten stehen Gewinne aus der Währungsumrechnung gegenüber, die in den sonstigen betrieblichen Erträgen enthalten sind und diese Verluste nahezu ausgleichen.

Die sonstigen betrieblichen Aufwendungen beinhalten weiterhin Beratungskosten und Aufwendungen für Weiterbelastungen der Fresenius Medical Care Management AG für die Kosten, die ihr im Rahmen der Führung der Geschäfte der FMC-AG & Co. KGaA entstanden sind.

Ferner enthalten sind EDV-Aufwendungen als auch Aufwendungen aus außerplanmäßigen Abschreibungen auf Darlehen und auf Forderungen mit verbundenen Unternehmen im Ausland.

## 20. Sonstige Zinsen und ähnliche Erträge

	2019	2018
	T€	T€
Sonstige Zinsen und ähnliche Erträge	37.311	28.327
(davon aus verbundenen Unternehmen)	(31.061)	(24.476)

Die sonstigen Zinsen und ähnlichen Erträge beinhalten vorrangig Zinserträge mit verbundenen Unternehmen.

Ferner sind in den sonstigen Zinsen und ähnlichen Erträgen Zinserträge aus Devisentermingeschäften mit Banken und aus Steuern enthalten.

## 21. Abschreibungen auf Finanzanlagen

Im Geschäftsjahr 2019 wurde im Wesentlichen die Ausleihung an ein verbundenes Unternehmen in Russland außerplanmäßig abgeschrieben. Zudem wurden Anteile an zwei verbundenen Unternehmen in der Slowakei in Höhe von T€ 825 außerplanmäßig abgeschrieben.

Im Vorjahr wurden im Wesentlichen die Ausleihungen an verbundene Unternehmen im Inland, in der Türkei, Russland und Kolumbien außerplanmäßig um T€ 9.866 abgeschrieben. Zudem wurden Anteile an verbundenen Unternehmen in Russland, Mexiko, Kolumbien und Argentinien in Höhe von T€ 18.926 außerplanmäßig abgeschrieben.

## 22. Zinsen und ähnliche Aufwendungen

	2019	2018
	T€	T€
Zinsen und ähnliche Aufwendungen	201.329	158.310
(davon an verbundene Unternehmen)	(148.685)	(113.600)
(davon aus Aufzinsung von Rückstellungen)	(600)	(483)

Die Zinsen und ähnlichen Aufwendungen beinhalten vor allem Zinsaufwendungen aus Darlehen von verbundenen Unternehmen. Darin enthalten sind auch Aufwendungen aus der Zahlung einer Vorfälligkeitsentschädigung für die vorzeitige Rückzahlung eines Darlehens, das der Gesellschaft von einem Tochterunternehmen in den USA gewährt wurde.

Ferner enthalten sind Zinsaufwendungen aus langfristigen Bankdarlehen, aus Devisentermingeschäften als auch aus kurzfristigen Geldaufnahmen sowie Aufwendungen für Kreditlinienprovisionen. Zusätzlich enthalten die Zinsen und ähnlichen Aufwendungen Zinsaufwendungen im Zusammenhang mit der eigenkapital-neutralen Wandelanleihe als auch Aufwendungen aus der Verteilung des Disagios dieser Anleihe.

Die Zinsen und ähnlichen Aufwendungen enthalten weiterhin Zinsaufwendungen aus Steuern. Diese betreffen die voraussichtliche Verzinsung noch ausstehender Steuerveranlagungen für Vorjahre sowie Zinsen auf Steuern für Betriebsprüfungen bis zum Geschäftsjahresende. Weiterhin enthalten sind Zinsaufwendungen aus Steuern für Vorjahre, die im Geschäftsjahr veranlagt wurden.



## 23. Steuern vom Einkommen und vom Ertrag

	2019	2018
	T€	T€
Körperschaftsteuer	9.394	10.154
Solidaritätszuschlag	73	627
Gewerbeertragsteuer	8.085	26.376
Summe	17.552	37.157
(davon periodenfremde Steuern)	(13.344)	(- 9.768)

Zwischen der FMC-AG & Co. KGaA und der FMC Beteiligungsgesellschaft besteht eine gewerbe- und körperschaftsteuerliche Organschaft. Darüber hinaus bestehen mit unmittelbaren und mittelbaren Tochtergesellschaften der FMC Beteiligungsgesellschaft ebenfalls gewerbe- und körperschaftsteuerliche Organschaften.

Die laufenden Steuern vom Einkommen und vom Ertrag betreffen die im Geschäftsjahr veranlagten Steuern sowie die voraussichtlichen Verpflichtungen für noch ausstehende Steuerveranlagungen für das Geschäftsjahr und periodenfremde Jahre, die auch die derzeit stattfindenden und noch nicht abgeschlossenen sowie zukünftige steuerliche Außenprüfungen bis zum Geschäftsjahresende berücksichtigen.

## Sonstige Angaben

### 24. Derivative Finanzinstrumente

Zur Absicherung bestehender oder mit hinreichender Wahrscheinlichkeit zu erwartender Währungsrisiken setzt die FMC-AG & Co. KGaA derivative Finanzinstrumente ein. Der Abschluss derivativer Finanzinstrumente erfolgt damit ausschließlich zu Sicherungszwecken. Die derivativen Finanzinstrumente werden hinsichtlich ihrer wesentlichen Ausgestaltungsmerkmale übereinstimmend mit den Ausgestaltungsmerkmalen der Grundgeschäfte abgeschlossen, so dass von einer hohen Effektivität der Sicherungsbeziehung ausgegangen werden kann. Die Gesellschaft hat Richtlinien für die Risikobeurteilung und für die Kontrolle des Einsatzes von Finanzinstrumenten festgelegt. Sie beinhalten eine klare Trennung der Verantwortlichkeiten in Bezug auf die Ausführung auf der einen und sowohl die Abwicklung, Buchhaltung und Kontrolle auf der anderen Seite.

Ziel des Einsatzes von derivativen Finanzinstrumenten ist, in Bezug auf Ergebnis und Zahlungsmittelflüsse die Fluktuationen zu reduzieren, die aus Veränderungen von Wechselkursen resultieren.

### Wechselkursrisiken

Zur Absicherung von Fremdwährungsrisiken setzt die Gesellschaft Devisentermingeschäfte ein.

Diese bestehen zur Absicherung der Fremdwährungsrisiken aus Forderungen und Verbindlichkeiten sowie aus mit hoher Wahrscheinlichkeit erwarteten Geschäften der Gesellschaft und deren Konzerngesellschaften. Zum Stichtag hatte die Gesellschaft Währungsderivate mit einem Nominalvolumen von T€ 882.356, einem negativen beizulegenden Zeitwert von T€ 6.921 und einer maximalen Restlaufzeit von 14 Monaten in ihrem Bestand.

Die FMC-AG & Co. KGaA schließt mit Banken Devisentermingeschäfte ab, die der Absicherung von Fremdwährungsrisiken der Konzerngesellschaften der FMC-AG & Co. KGaA dienen. Gleichzeitig schließt die FMC-AG & Co. KGaA gegenläufige konzerninterne Devisentermingeschäfte ab. Das Nominalvolumen dieser Geschäfte belief sich zum 31. Dezember 2019 auf T€ 434.603. Diese Geschäfte werden zu Bewertungseinheiten zusammengefasst. Die bilanzielle Darstellung dieser Bewertungseinheiten folgt der Einfrierungsmethode. Innerhalb dieser Bewertungseinheiten ergab sich aus externen und internen Geschäften zum Abschlussstichtag ein beizulegender Zeitwert von per Saldo € 0. Der Ausgleich der gegenläufigen Zahlungsströme erfolgt spätestens nach 14 Monaten.

Weitere Bewertungseinheiten wurden für Darlehen in Fremdwährung, die Konzernunternehmen bei der Gesellschaft aufgenommen haben bzw. die die Gesellschaft bei Konzernunternehmen aufgenommen hat und deren Restlaufzeit unter einem Jahr beträgt, und den zu ihrer Absicherung abgeschlossenen, sich gegenläufig verhaltenden Devisentermingeschäften gebildet. Diese vollständig gegen Fremdwährungsrisiken gesicherten Darlehensforderungen und -verbindlichkeiten entsprachen zum Abschlussstichtag per Saldo einer Nettoforderung von T€ 299.162. Die bilanzielle Darstellung dieser Bewertungseinheiten erfolgt unter Anwendung der Durchbuchungsmethode, bei welcher sowohl die Änderung der beizulegenden Zeitwerte der Darlehensforderungen und -verbindlichkeiten als auch der Devisenkontrakte erfolgswirksam erfasst werden. Die externen Devisenkontrakte zur Sicherung der einzelnen Darlehensforderungen und -verbindlichkeiten mit einem Nominalvolumen in Höhe von T€ 403.358 weisen insgesamt einen negativen beizulegenden Zeitwert von per Saldo T€ 6.596 auf. Der nahezu vollständige Ausgleich der gegenläufigen Zahlungsströme erfolgt spätestens nach 12 Monaten. Zum 31. Dezember 2019 bildete die Gesellschaft für die in den Devisentermingeschäften enthaltenen Zinskomponenten mit einem negativen Marktwert eine Drohverlustrückstellung in Höhe von T€ 2.936, positive Marktwerte in Höhe von T€ 391 wurden bilanziell nicht erfasst.

Für Darlehen in Fremdwährung, die Konzernunternehmen bei der Gesellschaft aufgenommen haben und deren Restlaufzeit über ein Jahr beträgt, schloss die Gesellschaft Devisentermingeschäfte in einem Nominalvolumen von T€ 26.600 ab. Diese vollständig gegen Fremdwährungsrisiken gesicherten Darlehensforderungen beliefen sich zum Bilanzstichtag auf T€ 27.040. Die Devisentermingeschäfte weisen zum Bilanzstichtag insgesamt einen negativen Zeitwert in Höhe von T€ 320 bei einer Restlaufzeit von 4 Monaten aus. Sowohl die Darlehensforderungen als auch die dazugehörigen Devisentermingeschäfte werden zu Bewertungseinheiten zusammengefasst und nach der Einfrierungsmethode bilanziert. Für die in den Devisentermingeschäften enthaltenen Zinskomponenten mit einem negativen Marktwert bildete die Gesellschaft zum 31. Dezember 2019 eine Drohverlustrückstellung in Höhe von T€ 441. Auf Grund von Ineffektivitäten bei Bewertungseinheiten bildete die Gesellschaft zum Bilanzstichtag weiterhin unter Berücksichtigung der Einfrierungsmethode Rückstellungen für Bewertungseinheiten in Höhe von T€ 6.

Die übrigen, nicht in Bewertungseinheiten stehenden Währungsderivate mit einem Nominalvolumen von T€ 17.795 zeigen einen negativen beizulegenden Zeitwert von per Saldo T€ 5 zum Bilanzstichtag. Für Währungsderivate mit einem negativen beizulegenden Zeitwert zum Bilanzstichtag wurden Drohverlustrückstellungen in Höhe von T€ 5 gebildet. Die maximale Restlaufzeit dieser Währungsderivate beträgt 1 Monat.

## **Bewertungsmethoden**

Die beizulegenden Zeitwerte der derivativen Finanzinstrumente werden mit marktüblichen Bewertungsmethoden unter Berücksichtigung der am Bewertungsstichtag vorliegenden Marktdaten (Marktwerte) ermittelt. Im Einzelnen gelten dabei folgende Grundsätze:

Der beizulegende Zeitwert basiert auf dem Marktwert, zu dem ein derivatives Finanzinstrument in einer freiwilligen Transaktion zwischen unabhängigen Parteien gehandelt werden könnte, wobei Zwangsverkäufe oder Liquidationsverkäufe außer Betracht bleiben. Für die Ermittlung der Marktwerte von Devisentermingeschäften wird der kontrahierte Terminkurs mit dem Terminkurs des Bilanzstichtags für die Restlaufzeit des jeweiligen Kontraktes verglichen. Der daraus resultierende Wert wird unter Berücksichtigung aktueller Marktzinssätze der entsprechenden Währung auf den Bilanzstichtag diskontiert. Der Marktwert des eingebetteten Derivats ermittelt sich aus der Differenz des Marktwerts der Wandelanleihe und einer Vergleichsanleihe ohne Wandlungsoption, diskontiert mit dem Marktzinssatz zum Bilanzstichtag.

Zur Messung der Effektivität von Sicherungsbeziehungen wird im Fall der Devisentermingeschäfte sowie der Call Optionen auf eigene Aktien mit Barausgleich die Critical-Term-Match-Methode herangezogen.

## **25. Prüfungskosten**

Die FMC-AG & Co. KGaA macht von der Befreiungsvorschrift des § 285 Nr. 17 HGB Gebrauch und verzichtet auf die Angabe des Gesamthonorars des Abschlussprüfers. Die Gesellschaft verweist hierzu auf die Angabe im Konzernanhang ihres Konzernabschlusses, der im Bundesanzeiger veröffentlicht wird.

Neben den Abschlussprüfungsleistungen hat der Abschlussprüfer auch sonstige Bestätigungsleistungen erbracht. Die sonstigen Bestätigungsleistungen umfassen im Wesentlichen Honorare für die Erstellung von Comfort Letters und sonstige Bescheinigungen im Zusammenhang mit regulatorischen Vorschriften.

## **26. Vergütung des Vorstands der persönlich haftenden Gesellschafterin**

Die den Mitgliedern des Vorstands der Fresenius Medical Care Management AG im Geschäftsjahr 2019 gewährten Gesamtbezüge beliefen sich auf T€ 24.773 (i. Vj. T€ 24.166), bestehend aus erfolgsunabhängiger Vergütung (inklusive Nebenleistungen) in Höhe von insgesamt T€ 7.122 (i. Vj. T€ 6.532), kurzfristiger, erfolgsbezogener Vergütung in Höhe von insgesamt T€ 7.869 (i. Vj. T€ 8.437) sowie Komponenten mit langfristiger Anreizwirkung (mehrjährige, variable Vergütung) in Höhe von insgesamt T€ 9.782 (i. Vj. T€ 9.197). Komponenten mit langfristiger Anreizwirkung, die im bzw. für das Geschäftsjahr 2019 gewährt wurden, beinhalten ausschließlich aktienbasierte Vergütungen mit Barausgleich.

Aus dem Fresenius Medical Care Management Board Long-Term Incentive Plan 2019 (nachfolgend: MB LTIP 2019) wurden im Geschäftsjahr 2019 114.999 (i. Vj. 73.315 unter dem Fresenius Medical Care Long-Term Incentive Plan 2016 (nachfolgend: LTIP 2016)) Performance Shares an die Mitglieder des Vorstands der Fresenius Medical Care Management AG gewährt. Der beizulegende Zeitwert der im Juli des Geschäftsjahres 2019 ausgegebenen Performance Shares betrug am Tag der Gewährung jeweils € 62,10 (i. Vj. € 80,55 unter dem LTIP 2016) für Zusagen in Euro bzw. US-\$ 69,71 (i. Vj. US-\$ 94,11 unter dem LTIP 2016) für Zusagen in US-Dollar. An Frau Helen Giza (Vorstandsmitglied seit dem 1. November 2019) wurden im Dezember des Geschäftsjahres Performance Shares ausgegeben, deren beizulegender Zeitwert am Tag der Gewährung € 60,58 betrug (i. Vj. € 69,05 für die Ausgabe von Performance Shares an Frau Dr. Katarzyna Mazur-Hofsäß unter dem LTIP 2016).

Neben den unter dem MB LTIP 2019 gewährten Performance Shares wurden auf Grund der im Geschäftsjahr 2019 erreichten Zielvorgaben Ansprüche auf weitere aktienbasierte Vergütungen mit Barausgleich (sogenannter Share Based Award) im Wert von insgesamt T€ 2.623 (i. Vj. T€ 3.414) von den Vorstandsmitgliedern der Fresenius Medical Care Management AG erworben.

Am Ende des Geschäftsjahres 2019 hielten die zum 31. Dezember des Geschäftsjahres amtierenden Mitglieder des Vorstands der Fresenius Medical Care Management AG insgesamt 314.313 Performance Shares (i. Vj. 204.693) und 23.336 Phantom Stock (i. Vj. 54.711). Zusätzlich hielten sie am Ende des Geschäftsjahres 2019 insgesamt 452.989 Aktienoptionen (i. Vj. 602.389 Aktienoptionen).

Aus bestehenden Pensionszusagen existierten zum 31. Dezember 2019 Pensionsverpflichtungen in Höhe von T€ 24.252 (31. Dezember 2018: T€ 24.535). Die Zuführung zu den Pensionsrückstellungen betrug im Geschäftsjahr 2019 T€ 6.751 (i. Vj. T€ 5.071).

Im Geschäftsjahr 2019 wurden an die Mitglieder des Vorstands der Fresenius Medical Care Management AG keine Darlehen oder Vorschusszahlungen auf zukünftige Vergütungsbestandteile gewährt.

Die Fresenius Medical Care Management AG hat sich verpflichtet, die Mitglieder des Vorstands von Ansprüchen, die gegen sie aufgrund ihrer Tätigkeit für die Gesellschaft und deren konzernverbundene Unternehmen erhoben werden, soweit solche Ansprüche über ihre Verantwortlichkeit nach deutschem Recht hinausgehen, im Rahmen des gesetzlich Zulässigen freizustellen. Zur Absicherung derartiger Verpflichtungen besteht eine Directors & Officers Versicherung mit einem Selbstbehalt, der den aktienrechtlichen Bestimmungen entspricht.

Herr Michael Brosnan war bis zum Ablauf des 31. Oktober 2019 Mitglied des Vorstands. Im Rahmen seiner Ausscheidensvereinbarung wurde für seine vertraglich zugesagten Vergütungskomponenten im Zeitraum vom 1. November 2019 bis zum 31. Dezember 2020 vereinbart, dass er eine Festvergütung in Höhe von TUS-\$ 850 pro Jahr (für den Zeitraum vom 1. November 2019 bis zum 31. Dezember 2019 anteilig) erhält. Herr Michael Brosnan hat für den Zeitraum vom 1. Januar 2020 bis zum 31. Dezember 2020 Anspruch auf Nebenleistungen in Form von Zuschüssen zur Finanzplanung, Versicherungsleistungen, Zuschüssen zur Renten-, Unfall-, Lebens- und Krankenversicherung, Wohn-, Miet- und Umzugskostenzuschüssen sowie Ausgleichszahlungen im Hinblick auf die Steuerlast in Folge unterschiedlicher Steuersätze in Deutschland und den USA (Nettovergütung) und eine Kfz-Zulage in einer Gesamthöhe von etwa TUS-\$ 257. Im Zeitraum vom 1. November 2019 bis zum 31. Dezember 2019 betragen diese Nebenleistungen TUS-\$ 17. Des Weiteren wird Herr Michael Brosnan bis zum 31. Dezember 2020 am US-basierten 401(k) Savings Plan teilnehmen. Für den Zeitraum vom 1. Januar 2020 bis zum 31. Dezember 2020 erhält Herr Michael Brosnan zudem einen Betrag in Höhe von 30% seiner Festvergütung. Die Herrn Michael Brosnan im Rahmen des LTIP 2016, des MB LTIP 2019 und in Form des Share Based Awards gewährten Vergütungskomponenten sind nach Maßgabe der entsprechenden Planbedingungen auszubezahlen bzw. ausübbar. Mit Ausnahme des Share Based Awards für das Geschäftsjahr 2019 werden Herrn Michael Brosnan ab dem Jahr 2020 (einschließlich) keine weiteren Komponenten mit langfristiger Anreizwirkung mehr gewährt. Ab dem 1. Januar 2021 wird Herr Michael Brosnan für einen Zeitraum von zwei Jahren eine jährliche Karenzentschädigung für das vereinbarte nachvertragliche Wettbewerbsverbot in Höhe von TUS-\$ 553 pro Jahr erhalten. Mit Herrn Michael Brosnan wurde vereinbart, dass er ab dem 1. Januar 2021 Anspruch auf Erhalt einer betrieblichen Altersrente auf Basis der einzelvertraglichen Versorgungszusage der Fresenius Medical Care Management AG in Höhe von jährlich TUS-\$ 405 hat. Die Karenzentschädigung für das vereinbarte nachvertragliche Wettbewerbsverbot wird auf die betriebliche Altersrente angerechnet.

Herr Dominik Wehner war bis zum Ablauf des 31. Dezember 2017 Mitglied des Vorstands. Im Rahmen seiner Ausscheidensvereinbarung wurde für seine vertraglich zugesagten Vergütungskomponenten für den Zeitraum vom 1. Januar 2018 bis zum 31. März 2022 vereinbart, dass er jährlich eine Festvergütung in Höhe von T€ 425 sowie einen Betrag in Höhe von 30% seiner Festvergütung erhält. Außerdem hat Herr Dominik Wehner Anspruch auf Nebenleistungen in Form der Privatnutzung seines Firmen-Pkw, Zuschüssen zur Finanzplanung, Versicherungsleistungen und Zuschüssen zur Renten- und Krankenversicherung in einer Gesamthöhe von etwa T€ 30 pro Jahr. Die Herrn Dominik Wehner im Rahmen des LTIP 2011, des LTIP 2016 und in Form des Share Based Awards gewährten Vergütungskomponenten sind zum jeweiligen regulären Erdienungszeitpunkt nach Maßgabe der entsprechenden Planbedingungen auszubezahlen bzw. ausübbar. Mit Ausnahme des Share Based Awards für das Jahr 2017 werden Herrn Dominik Wehner seit dem Jahr 2018 (einschließlich) keine weiteren Komponenten mit langfristiger Anreizwirkung mehr gewährt. Ab Vollendung des 65. Lebensjahres wird Herr Dominik Wehner eine betriebliche Altersrente gemäß der einzelvertraglichen Versorgungszusage der Fresenius Medical Care Management AG erhalten.

Herr Ronald Kuerbitz, der bis zum 17. Februar 2017 Mitglied des Vorstands war, hat seit dem 17. Februar 2017 für einen Zeitraum von zwei Jahren eine jährliche Karenzentschädigung für das vereinbarte nachvertragliche Wettbewerbsverbot erhalten; diese belief sich im Geschäftsjahr auf T€ 90 (i. Vj. T€ 515). Mit ihm wurde zudem vereinbart, dass er nach dem Ende seines Vorstandsanstellungsvertrags mit Beginn des 14. August 2017 bis zum Ablauf des 13. August 2019 als Berater für die National Medical Care, Inc. tätig wird. Die hierfür gewährte Gegenleistung (inklusive Ersatz von Auslagen) beläuft sich für das Geschäftsjahr auf T€ 167 (i. Vj. T€ 212). Ab Vollendung des 65. Lebensjahres wird Herr Ronald Kuerbitz eine betriebliche Altersrente in Höhe von jährlich T€ 130 erhalten.

Herr Roberto Fusté, der bis zum 31. März 2016 Mitglied des Vorstands war, hat im Geschäftsjahr Pensionszahlungen in Höhe von rund T€ 274 (i. Vj. T€ 261) erhalten. Mit Herrn Roberto Fusté wurde anlässlich der Beendigung seines Vorstandsanstellungsvertrags zum 31. Dezember 2016 vereinbart, dass er bis zum Ablauf des 31. Dezember 2018 einem nachvertraglichen Wettbewerbsverbot unterliegt und als Berater für den Vorstandsvorsitzenden tätig wird. Hierfür hat er im Geschäftsjahr keine Karenzentschädigung (i. Vj. T€ 377) und kein Beraterhonorar (i. Vj. T€ 377) erhalten.

An Herrn Prof. Emanuele Gatti, der bis zum 31. März 2014 Mitglied des Vorstands war, sind im Geschäftsjahr Pensionszahlungen in Höhe von T€ 355 (i. Vj. T€ 338) geleistet worden.

Mit Herrn Dr. Rainer Runte, der bis zum 31. März 2014 Mitglied des Vorstands war, wurde mit Wirkung ab dem 1. März 2017 ein Beratervertrag abgeschlossen, dessen Laufzeit zwischenzeitlich bis zum 31. Dezember 2018 verlängert wurde. Danach erbrachte Herr Dr. Rainer Runte Beratungsleistungen auf festgelegten Gebieten. Die seitens der Fresenius Medical Care Management AG hierfür gewährte Gegenleistung (inklusive Ersatz von Auslagen) beläuft sich für das Geschäftsjahr auf T€ 0 (i. Vj. T€ 226).

Mit Herrn Dr. Ben Lipps, der bis zum 31. Dezember 2012 Vorsitzender des Vorstands war, wurde anstelle einer Pensionsregelung für die Zeit vom 1. Januar 2013 bis zum 31. Dezember 2021 ein Beratervertrag abgeschlossen. Danach erbringt Herr Dr. Ben Lipps Beratungsleistungen auf festgelegten Gebieten und in einem bestimmten Zeitrahmen sowie unter Beachtung eines Wettbewerbsverbots. Die seitens der Fresenius Medical Care Management AG hierfür gewährte Gegenleistung (inklusive Ersatz von Auslagen) beläuft sich für das Geschäftsjahr auf T€ 568 (i. Vj. T€ 522). Im Geschäftsjahr wurde eine Ergänzung des Vertrages vorgenommen, die eine einmalige Zahlung in Höhe von T€ 1.129 für die restliche Laufzeit des Vertrages vorsieht. Diese Zahlung wurde auch im Geschäftsjahr geleistet. Damit sind sämtliche Zahlungen für von ihm zu erbringende Leistungen unter dem Beratervertrag abgegolten.

Frühere Mitglieder des Vorstands erhielten im Geschäftsjahr 2019 keine anderen als die hier genannten Bezüge. Gegenüber diesem Personenkreis bestanden zum 31. Dezember 2019 Pensionsverpflichtungen von insgesamt T€ 37.373 (31. Dezember 2018: T€ 25.163 ).

Für alle Vorstandsmitglieder wurde ein nachvertragliches Wettbewerbsverbot vereinbart. Sofern dieses zur Anwendung kommt, erhalten die Vorstandsmitglieder für die Dauer von maximal zwei Jahren für jedes Jahr der sie jeweils betreffenden Geltung des Wettbewerbsverbotes eine Karenzentschädigung in Höhe der Hälfte ihrer jeweiligen jährlichen Festvergütung sowie einen Betrag in Höhe von 30% ihrer jeweiligen Festvergütung. Die Anstellungsverträge der Vorstandsmitglieder enthalten keine ausdrücklichen Regelungen für den Fall eines „Change of Control“.

Die mit Wirkung seit dem 1. Januar 2018 mit einzelnen Vorstandsmitgliedern neu abgeschlossenen oder verlängerten Anstellungsverträge sehen ein Abfindungs-Cap vor. Danach dürfen Zahlungen im Zusammenhang mit der vorzeitigen Beendigung der Vorstandstätigkeit bei einer Abberufung aus wichtigem Grund den Wert von zwei Jahresvergütungen nicht überschreiten und nicht mehr als die Restlaufzeit des Anstellungsvertrags vergüten. Für die Berechnung der relevanten Jahresvergütung werden lediglich die erfolgsunabhängigen Vergütungsbestandteile herangezogen. Besteht ein wichtiger Grund für die Kündigung des Anstellungsvertrags, erfolgen keine Abfindungszahlungen.

Darüber hinaus können auf Basis der Planbedingungen des MB LTIP 2019 und des LTIP 2016 und gemäß den ab dem 1. Januar 2018 mit einzelnen Vorstandsmitgliedern abgeschlossenen Anstellungsverträgen insbesondere im Fall von relevanten Verstößen gegen interne Richtlinien bzw. nicht pflichtgemäßem Verhalten bereits erdiente und ausbezahlte Vergütungsbestandteile zurückgefordert werden (Clawback).

Detaillierte und auch nach einzelnen Vorstandsmitgliedern der Fresenius Medical Care Management AG individualisiert angegebene Informationen zur Vorstandsvergütung legt die FMC-AG & Co. KGaA in ihrem Vergütungsbericht offen, der Bestandteil des Lageberichts ist und auf der Internetseite der Gesellschaft unter <https://www.freseniusmedicalcare.com/de/investoren/corporate-governance/erklaerung-zur-unternehmensfuehrung> abgerufen werden kann.

## **27. Vergütung des Aufsichtsrats**

Die Gesamtvergütung des Aufsichtsrats der FMC-AG & Co. KGaA belief sich für das Geschäftsjahr 2019 auf T€ 626 (i. Vj. T€ 773). Diese setzt sich zusammen aus einer Festvergütung in Höhe von T€ 439 (i. Vj. T€ 361) sowie Vergütungsleistungen für die Tätigkeiten in den Ausschüssen in Höhe von T€ 187 (i. Vj. T€ 148). Für das Geschäftsjahr ist kein Anspruch auf Auszahlung einer variablen erfolgsorientierten Vergütung (i. Vj. T€ 264) entstanden. Gemäß § 13e Abs. 3 der Satzung der FMC-AG & Co. KGaA erhalten die Mitglieder des Gemeinsamen Ausschusses ein Sitzungsgeld in Höhe von TUS-\$ 3,5.

Die Vergütung des Aufsichtsrats der Fresenius Medical Care Management AG und die Vergütung für deren Ausschüsse wurde gemäß § 7 Abs. 3 der Satzung der FMC-AG & Co. KGaA an die FMC-AG & Co. KGaA weiterbelastet. Im Geschäftsjahr 2019 belief sich die Gesamtvergütung des Aufsichtsrats der Fresenius Medical Care Management AG auf T€ 937 (i. Vj. T€ 1.110). Darin enthalten sind Festvergütungsleistungen für die Tätigkeit im Aufsichtsrat in Höhe von T€ 432 (i. Vj. T€ 402) sowie Vergütungsleistungen für die Tätigkeiten in den Ausschüssen in Höhe von T€ 505 (i. Vj. T€ 428). Für das Geschäftsjahr ist kein Anspruch auf Auszahlung einer variablen erfolgsorientierten Vergütung (i. Vj. T€ 280) entstanden.

Zugunsten der Mitglieder des Aufsichtsrats der FMC-AG & Co. KGaA besteht eine Directors & Officers Versicherung mit einem Selbstbehalt, der den aktienrechtlichen Bestimmungen entspricht.

## **28. Corporate Governance**

Der Vorstand der persönlich haftenden Gesellschafterin und der Aufsichtsrat der FMC-AG & Co. KGaA haben die nach § 161 AktG vorgeschriebene Entsprechenserklärung abgegeben. Die Gesellschaft hat die Erklärung auf ihrer Internetseite

<https://www.freseniusmedicalcare.com/de/investoren/corporate-governance/entsprechenserklaerung/>

dauerhaft öffentlich zugänglich gemacht.

## **29. Nachtragsbericht**

Seit Ende des Geschäftsjahres 2019 sind keine Vorgänge von besonderer Bedeutung aufgetreten, die die ausgewiesenen Kennzahlen und Geschäftsergebnisse in irgendeiner Form nennenswert beeinflussen. Auch sind derzeit keine größeren Veränderungen in der Struktur, Verwaltung oder Rechtsform der Gesellschaft oder im Personalbereich vorgesehen.

### 30. Gewinnverwendungsvorschlag

Es wird vorgeschlagen, den Jahresabschluss in der vorgelegten Fassung festzustellen und den Bilanzgewinn für das Geschäftsjahr 2019 wie folgt zu verwenden:

Zahlung einer Dividende von € 1,20 je Stammaktie auf das dividendenberechtigte Grundkapital der Stammaktien in Höhe von € 298.329.247	€ 357.995.096,40
Vortrag auf neue Rechnung	<u>€ 3.038.531.850,79</u>
	<u>€ 3.396.526.947,19</u>

Der Gewinnverwendungsvorschlag berücksichtigt die am Ende des Geschäftsjahres 2019 von der Gesellschaft gehaltenen 6.107.629 eigenen Aktien, die gemäß § 71b AktG nicht dividendenberechtigt sind. Soweit sich die Zahl der für das Geschäftsjahr 2019 dividendenberechtigten Aktien ändert, wird der Hauptversammlung ein entsprechend angepasster Beschlussvorschlag unterbreitet werden, der unverändert eine Dividende von € 1,20 je dividendenberechtigter Aktie sowie entsprechend angepasste Beträge für die Dividendensumme und den Gewinnvortrag auf neue Rechnung vorsieht.

Hof an der Saale, den 19. Februar 2020

Fresenius Medical Care AG & Co. KGaA

Vertreten durch die persönlich haftende Gesellschafterin  
Fresenius Medical Care Management AG

Der Vorstand

R. Powell            H. Giza            F. W. Maddux, MD            Dr. K. Mazur-Hofsäß

Dr. O. Schermeier            W. Valle            K. Wanzek            H. de Wit



## **Anlage zum Anhang**

### **Aufsichtsrat und Vorstand**

#### **Aufsichtsrat**

##### **Dr. Dieter Schenk**

Vorsitzender  
Rechtsanwalt und Steuerberater

Mitglied des Aufsichtsrats der:

Fresenius Management SE (stellvertretender Vorsitzender)  
Fresenius Medical Care Management AG (stellvertretender Vorsitzender)  
HWT invest AG (vormals Bank Schilling & Co. AG) (Vorsitzender)  
Gabor Shoes AG (Vorsitzender)  
TOPTICA Photonics AG (Vorsitzender)

Mitglied des Stiftungsrates der:

Else Kröner-Fresenius-Stiftung (Vorsitzender)

##### **Rolf A. Classon**

Stellvertretender Vorsitzender

Mitglied des Aufsichtsrats der:

Fresenius Medical Care Management AG

Mitglied des Board of Directors der:

Catalent, Inc., USA (Non-Executive Director)  
Perrigo Company plc, Irland (Non-Executive Director)

##### **William P. Johnston**

Operating Executive der The Carlyle Group Inc., USA

Mitglied des Aufsichtsrats der:

Fresenius Medical Care Management AG

Mitglied des Board of Directors der:

The Hartford Mutual Funds, Inc., USA (Vorsitzender) (bis 07. August 2019)

##### **Dr. Dorothea Wenzel (seit 16. Mai 2019)**

Executive Vice President und Leiterin des globalen Geschäftsbereichs Surface Solutions der Merck KGaA

**Pascale Witz**

President der PWH Advisors SASU, Frankreich, und CEO der PWH Advisors LLC, USA

Mitglied des Board of Directors der:

Horizon Pharma plc, USA (Non-Executive Director)

Regulus Therapeutics, Inc., USA (Non-Executive Director)

Perkin Elmer, Inc., USA (Non-Executive Director)

Tesaro, Inc., USA (Non-Executive Director) (bis 22. Januar 2019)

**Prof. Dr. Gregor Zünd**

Vorsitzender der Spitaldirektion des Universitätsspitals Zürich

**Aufsichtsratsausschüsse****Prüfungs- und Corporate-Governance-Ausschuss (Audit and Corporate Governance Committee)**

William P. Johnston (Vorsitzender bis 31. Dezember 2019) (stellvertretender Vorsitzender seit 1. Januar 2020)

Rolf A. Classon (stellvertretender Vorsitzender bis 31. Dezember 2019) (Vorsitzender seit 1. Januar 2020)

Pascale Witz (seit 11. Februar 2019)

**Nominierungsausschuss**

Rolf A. Classon (Vorsitzender seit 4. Dezember 2019)

Dr. Dieter Schenk (stellvertretender Vorsitzender)

**Gemeinsamer Ausschuss<sup>1</sup>**

Rolf A. Classon

William P. Johnston

**Besonderer Gemeinsamer Ausschuss<sup>2</sup>**

Dr. Dieter Schenk (Vorsitzender)

Pascale Witz

---

<sup>1</sup> Weitere Mitglieder des Gemeinsamen Ausschusses sind Herr Stephan Sturm (Vorsitzender) und Herr Dr. Gerd Krick als Vertreter der Fresenius Medical Care Management AG. Herr Sturm und Herr Dr. Krick sind nicht Mitglieder des Aufsichtsrats der FMC-AG & Co. KGaA.

<sup>2</sup> Weiteres Mitglied des Besonderen Gemeinsamen Ausschusses ist Herr Stephan Sturm. Der Ausschuss wurde am 15. Mai 2019 gebildet.

**Vorstand der persönlich haftenden Gesellschafterin  
Fresenius Medical Care Management AG**

**Rice Powell**

Vorstandsvorsitzender

Mitglied des Vorstands der:

Fresenius Management SE, persönlich haftende Gesellschafterin der  
Fresenius SE & Co. KGaA

Mitglied des Board of Directors der:

Fresenius Medical Care Holdings, Inc., USA (Vorsitzender)

Mitglied des Verwaltungsrates der:

Vifor Fresenius Medical Care Renal Pharma Ltd., Schweiz (stellvertretender Vorsitzender)

**Michael Brosnan (bis 31. Oktober 2019)**

Finanzvorstand

Mitglied des Board of Directors der:

Fresenius Medical Care Holdings, Inc., USA (bis 31. Oktober 2019)

Mitglied des Verwaltungsrates der:

Vifor Fresenius Medical Care Renal Pharma Ltd., Schweiz (bis 31. Oktober 2019)

Mitglied des Aufsichtsrats der:

MorphoSys AG

**Helen Giza (seit 1. November 2019)**

Finanzvorstand

Mitglied des Board of Directors der:

Fresenius Medical Care Holdings, Inc., USA (seit 8. November 2019)

**Franklin W. Maddux, MD (seit 1. Januar 2020)**

Globaler Medizinischer Leiter

Mitglied des Verwaltungsrates der:

Vifor Fresenius Medical Care Renal Pharma Ltd., Schweiz

**Dr. Katarzyna Mazur-Hofsäß**

Vorstand für die Region Europa, Naher Osten und Afrika

**Dr. Olaf Schermeier**

Vorstand für Forschung und Entwicklung

Mitglied des Aufsichtsrats der:

Xenios AG (Vorsitzender)

Medos Medizintechnik AG (Vorsitzender)

**William Valle**

Vorstand für die Region Nordamerika

Mitglied des Board of Directors der:  
Fresenius Medical Care Holdings, Inc. USA

**Kent Wanzek**

Vorstand für Produktion, Qualität und Logistik

Mitglied des Board of Directors der:  
Fresenius Medical Care Holdings, Inc., USA

**Harry de Wit**

Vorstand für die Region Asien-Pazifik

Mitglied des Board of Directors der:  
New Asia Investments Pte Ltd., Singapur

**Aufstellung des Anteilsbesitzes**

**der**

**Fresenius Medical Care AG & Co. KGaA  
Hof an der Saale**

<b>Inhaltsverzeichnis</b>	<b>Seite</b>
<b>1. Nahestehende Unternehmen Inland</b>	<b>1</b>
<b>2. Nahestehende Unternehmen konsolidiert Ausland</b>	<b>4</b>
<b>3. Nahestehende Unternehmen nicht konsolidiert Ausland</b>	<b>86</b>
<b>4. Assoziierte Unternehmen</b>	<b>87</b>

#### **Agenda**

a	=	es liegt kein Jahresabschluss vor
b	=	Wert per 31.03. des Berichtsjahres
f	=	keine Angabe des Eigenkapitals und des Ergebnisses des Berichtsjahres HBI, sondern IFRS-Abschluss auf Ebene des Teilkonzerns FMC Holdings Inc.
h	=	diese Gesellschaften machen von der Befreiungsvorschrift nach § 264 b HGB Gebrauch
i	=	diese Gesellschaften machen von der Befreiungsvorschrift nach § 264 (3) HGB Gebrauch
j	=	Wert per 31.12. des Vorjahres
m	=	die Angabe des Bundesstaats spiegelt nicht den Geschäftssitz der Gesellschaft wider
t	=	diese Gesellschaften werden aufgrund vertraglicher Vereinbarungen konsolidiert
v	=	diese Gesellschaft wird aufgrund der mehrheitlichen Stimmrechte konsolidiert
w	=	Wert per 31.07. des Berichtsjahres

Mit Ausnahme der mit (\*) gekennzeichneten Gesellschaften wird in der Beteiligungsliste FMC als Abkürzung für Fresenius Medical Care verwendet.

Verbundene Unternehmen Inland des Unternehmensbereiches Fresenius Medical Care AG & Co. KGaA

Nr.	Gesellschaft	Abkürzung	direkter und indirekter Anteil am Kapital %	Eigenkapital 31.12.2019 umgerechnet zum Mittelstichtag TEUR	Ergebnis 2019 umgerechnet zum Mittelkurs am Bilanzstichtag TEUR
<u>In Konzernabschluss einbezogen - mit Ergebnisabführungsvertrag</u>					
1	Ärztliches Versorgungszentrum Ludwigshafen GmbH im Lusanum Ludwigshafen Deutschland (mittelbare Beteiligung über Nr.	(i) VZ Ludwigshafen GmbH 22 )	100	24	0
2	DIZ München Nephrocare GmbH München Deutschland (mittelbare Beteiligung über Nr.	(i) DIZ München Nephrocare 22 )	72	38	0
3	ET Software Developments GmbH Heidelberg Deutschland (mittelbare Beteiligung über Nr.	(i) ET Software Developments GmbH 8 )	100	103	0
4	Fresenius Medical Care Beteiligungsgesellschaft mbH Bad Homburg v.d. Höhe Deutschland	(i) FMC Beteiligungsgesellschaft	100	9.363.000	0
5	Fresenius Medical Care Deutschland GmbH Bad Homburg v.d. Höhe Deutschland (mittelbare Beteiligung über Nr.	(i) FMC D-GmbH 9 )	100	526.721	0
6	Fresenius Medical Care EMEA Management GmbH Bad Homburg v.d. Höhe Deutschland (mittelbare Beteiligung über Nr.	(i) FMC EMEA GmbH 4 )	100	200	0
7	Fresenius Medical Care Frankfurt am Main GmbH Frankfurt am Main Deutschland (mittelbare Beteiligung über Nr.	(i) FMC Fm GmbH 22 )	100	25	0
8	Fresenius Medical Care GmbH Bad Homburg v.d. Höhe Deutschland (mittelbare Beteiligung über Nr.	(i) FMC GmbH 9 )	100	40.253	0
9	Fresenius Medical Care Investment GmbH Bad Homburg v.d. Höhe Deutschland (mittelbare Beteiligung über Nr.	(i) FMC Investment GmbH 4 )	100	4.149.452	0
10	Fresenius Medical Care Thalheim GmbH Stollberg Deutschland (mittelbare Beteiligung über Nr.	(i) FMC Thalheim 63 )	100	2.244	0
11	Fresenius Medical Care US Beteiligungsgesellschaft mbH Bad Homburg v.d. Höhe Deutschland (mittelbare Beteiligung über Nr.	(i) FMC US Beteiligungsgesellschaft 5 )	100	25	0
12	Fresenius Medical Care Ventures GmbH Bad Homburg v.d. Höhe Deutschland (mittelbare Beteiligung über Nr.	(i) FMC Ventures GmbH 9 )	100	32.600	0
13	Medizinisches Versorgungszentrum Berchtesgaden GmbH Berchtesgaden Deutschland (mittelbare Beteiligung über Nr.	(i) MVZ Berchtesgaden 22 )	100	23	0
14	MVZ Gelsenkirchen-Buer GmbH Gelsenkirchen-Buer Deutschland (mittelbare Beteiligung über Nr.	(i) MVZ Gelsenkirchen 22 )	89	42	0
15	Nephrocare Ahrensburg GmbH Ahrensburg Deutschland (mittelbare Beteiligung über Nr.	(i) Nephrocare Ahrensburg GmbH 22 )	82	50	0
16	Nephrocare Augsburg GmbH Augsburg Deutschland (mittelbare Beteiligung über Nr.	(i) Nephrocare Augsburg GmbH 22 )	75	111	0
17	Nephrocare Berlin-Weißensee GmbH Berlin Deutschland (mittelbare Beteiligung über Nr.	(i) MVZ Berlin-Weißensee 22 )	100	25	0
18	Nephrocare Betzdorf GmbH Betzdorf Deutschland (mittelbare Beteiligung über Nr.	(i) MVZ Betzdorf 22 )	76	81	0
19	Nephrocare Bielefeld GmbH Bielefeld Deutschland (mittelbare Beteiligung über Nr.	(i) Nephrocare Bielefeld GmbH 22 )	100	25	0
20	Nephrocare Buchholz GmbH Buchholz Deutschland (mittelbare Beteiligung über Nr.	(i) Nephrocare Buchholz GmbH 22 )	100	25	0
21	Nephrocare Daun GmbH Daun Deutschland (mittelbare Beteiligung über Nr.	(i) Nephrocare Daun 22 )	100	25	0
22	Nephrocare Deutschland GmbH Bad Homburg v.d. Höhe Deutschland (mittelbare Beteiligung über Nr.	(i) Nephrocare D GmbH 4 )	100	9.114	0
23	Nephrocare Döbeln GmbH Döbeln Deutschland (mittelbare Beteiligung über Nr.	(i) Nephrocare Döbeln GmbH 22 )	100	25	0
24	Nephrocare Dortmund GmbH Dortmund Deutschland (mittelbare Beteiligung über Nr.	(i) Nephrocare Dortmund GmbH 22 )	100	25	0
25	Nephrocare Friedberg GmbH Friedberg Deutschland (mittelbare Beteiligung über Nr.	(i) Nephrocare Friedberg 22 )	100	25	0

Verbundene Unternehmen Inland des Unternehmensbereiches Fresenius Medical Care AG & Co. KGaA

Nr.	Gesellschaft	Abkürzung	direkter und	Eigenkapital	Ergebnis
			indirekter	31.12.2019	2019
			Anteil am	umgerechnet zum	umgerechnet zum
			Kapital	Mittelkurs am	Mittelkurs am
			%	Bilanzstichtag	Bilanzstichtag
				TEUR	TEUR
26	Nephrocare Grevenbroich GmbH Grevenbroich Deutschland (mittelbare Beteiligung über Nr.	(i) Nephrocare Grevenbroich GmbH 22 )	100	25	0
27	Nephrocare Hagen GmbH Hagen Deutschland (mittelbare Beteiligung über Nr.	(i) Nephrocare Hagen 22 )	100	25	0
28	Nephrocare Hamburg-Altona GmbH Hamburg Deutschland (mittelbare Beteiligung über Nr.	(i) Nephrocare HH-Altona GmbH 22 )	100	37	0
29	Nephrocare Hamburg-Barmbek GmbH Hamburg Deutschland (mittelbare Beteiligung über Nr.	(i) MVZ Hamburg-Barmbek 22 )	51	49	0
30	Nephrocare Hamburg-Süderelbe GmbH Hamburg Deutschland (mittelbare Beteiligung über Nr.	(i) Nephrocare HH-Süderelbe GmbH 22 )	51	599	0
31	Nephrocare Ingolstadt GmbH Ingolstadt Deutschland (mittelbare Beteiligung über Nr.	(i) MVZ Ingolstadt 22 )	100	76	0
32	Nephrocare Kaufering GmbH Kaufering Deutschland (mittelbare Beteiligung über Nr.	(i) Nephrocare Kaufering 22 )	76	197	0
33	Nephrocare Krefeld GmbH Krefeld Deutschland (mittelbare Beteiligung über Nr.	(i) Nephrocare Krefeld GmbH 22 )	100	25	0
34	Nephrocare Lahr GmbH Lahr Deutschland (mittelbare Beteiligung über Nr.	(i) MVZ Lahr 22 )	100	25	0
35	Nephrocare Leverkusen GmbH Leverkusen Deutschland (mittelbare Beteiligung über Nr.	(i) Nephrocare Leverkusen GmbH 22 )	51	158	0
36	Nephrocare Ludwigshafen GmbH Ludwigshafen Deutschland (mittelbare Beteiligung über Nr.	(i) Nephrocare Ludwigshafen 22 )	100	25	0
37	Nephrocare Mannheim GmbH Mannheim Deutschland (mittelbare Beteiligung über Nr.	(i) Nephrocare Mannheim 22 )	100	25	0
38	Nephrocare Mönchengladbach GmbH Mönchengladbach Deutschland (mittelbare Beteiligung über Nr.	(i) Nephrocare Mönchengladbach GmbH 22 )	100	25	0
39	Nephrocare Mühldorf GmbH Mühldorf Deutschland (mittelbare Beteiligung über Nr.	(i) Nephrocare Mühldorf GmbH 22 )	100	24	0
40	Nephrocare München-Ost GmbH München Deutschland (mittelbare Beteiligung über Nr.	(i) Nephrocare München-Ost GmbH 22 )	100	25	0
41	Nephrocare Münster GmbH Münster Deutschland (mittelbare Beteiligung über Nr.	(i) Nephrocare Münster GmbH 22 )	55	45	0
42	Nephrocare MVZ Aalen GmbH Aalen Deutschland (mittelbare Beteiligung über Nr.	(i) Nephrocare Aalen GmbH 22 )	90	67	0
43	Nephrocare Oberhausen GmbH Oberhausen Deutschland (mittelbare Beteiligung über Nr.	(i) Nephrocare Oberhausen GmbH 22 )	100	25	0
44	Nephrocare Papenburg GmbH Papenburg Deutschland (mittelbare Beteiligung über Nr.	(i) Nephrocare Papenburg GmbH 22 )	100	25	0
45	Nephrocare Pirmasens GmbH Pirmasens Deutschland (mittelbare Beteiligung über Nr.	(i) Nephrocare Pirmasens 22 )	85	267	0
46	Nephrocare Püttlingen GmbH Püttlingen Deutschland (mittelbare Beteiligung über Nr.	(i) Nephrocare Püttlingen 22 )	51	214	0
47	Nephrocare Recklinghausen GmbH Recklinghausen Deutschland (mittelbare Beteiligung über Nr.	(i) Nephrocare Recklinghausen GmbH 22 )	100	25	0
48	Nephrocare Rostock GmbH Rostock Deutschland (mittelbare Beteiligung über Nr.	(i) Nephrocare Rostock GmbH 22 )	100	51	0
49	Nephrocare Salzgitter GmbH Salzgitter Deutschland (mittelbare Beteiligung über Nr.	(i) Nephrocare Salzgitter GmbH 22 )	100	25	0
50	Nephrocare Schrobenhausen GmbH Schrobenhausen Deutschland (mittelbare Beteiligung über Nr.	(i) Nephrocare Schrobenhausen GmbH 22 )	100	24	0
51	Nephrocare Starnberg GmbH Starnberg Deutschland (mittelbare Beteiligung über Nr.	(i) Nephrocare Starnberg 22 )	100	25	0



Verbundene Unternehmen Inland des Unternehmensbereiches Fresenius Medical Care AG & Co. KGaA

Nr.	Gesellschaft	Abkürzung	direkter und indirekter Anteil am Kapital %	Eigenkapital 31.12.2019 umgerechnet zum Mittelkurs am Bilanzstichtag TEUR	Ergebnis 2019 umgerechnet zum Mittelkurs am Bilanzstichtag TEUR
52	Nephrocare Wetzlar GmbH Wetzlar Deutschland (mittelbare Beteiligung über Nr.	(i) Nephrocare Wetzlar GmbH 22 )	51	49	0
53	Nephrocare Witten GmbH Witten Deutschland (mittelbare Beteiligung über Nr.	(i) Nephrocare Witten GmbH 22 )	100	25	0
54	Nephrologisch-Internistische Versorgung Ingolstadt GmbH Ingolstadt Deutschland (mittelbare Beteiligung über Nr.	(i) Nephrologisch-Internistische Versorgung Ingolstadt 22 )	100	25	0
55	Nova Med GmbH Vertriebsgesellschaft für medizinisch-technische Geräte und Verbrauchsartikel Bad Homburg v.d. Höhe Deutschland (mittelbare Beteiligung über Nr.	(i) FMC NOVA MED 4 )	100	37.891	0
56	VIVONIC GmbH Sallauf Deutschland (mittelbare Beteiligung über Nr.	(i) VIVONIC GmbH 4 )	100	9.861	0
57	Zentrum für Nieren- und Hochdruckkrankheiten Bensheim GmbH Bensheim Deutschland (mittelbare Beteiligung über Nr.	(i) Zentrum Bensheim 22 )	85	4	0
<u>In Konzernabschluss einbezogen - ohne Ergebnisabführungsvertrag</u>					
58	D.Med Consulting GmbH Hamburg Deutschland (mittelbare Beteiligung über Nr.	D.Med GmbH 4 )	51	-347	-325
59	Fresenius Medical Care US Vermögensverwaltungs GmbH & Co. KG Bad Homburg v.d. Höhe Deutschland (mittelbare Beteiligung über Nr.	(h) FMC US Vv GmbH & Co. KG 4 )	100	11.077	5.987
60	Fresenius Medical Care US Zwei Vermögensverwaltungs GmbH & Co. KG Bad Homburg v.d. Höhe Deutschland (mittelbare Beteiligung über Nr.	(h) FMC US Zwei Vv GmbH & Co. KG 4 )	100	1.133	598
61	Fresenius Medical Care Vermögensverwaltungs GmbH Bad Homburg v.d. Höhe Deutschland	FMC Vermögensverwaltungs	100	558	61
62	Medos Medizintechnik Aktiengesellschaft Stolberg Deutschland (mittelbare Beteiligung über Nr.	Medos Medizintechnik AG 71 )	100	13.613	7.379
63	National Medical Care (Deutschland) GmbH Bad Homburg v.d. Höhe Deutschland	NMC Deutschland	100	26.083	-898
64	Nephrocare Göttingen GmbH Göttingen Deutschland (mittelbare Beteiligung über Nr.	Nephrocare Göttingen GmbH 22 )	100	22	-2
65	Nephrocare Hattingen GmbH Hattingen Deutschland (mittelbare Beteiligung über Nr.	Nephrocare Hattingen GmbH 22 )	100	23	-1
66	NMC Holding GmbH Bad Homburg v.d. Höhe Deutschland (mittelbare Beteiligung über Nr.	NMC Holding D 4 )	100	13.824	641
67	NxStage GmbH & Co. KG Göttingen Deutschland (mittelbare Beteiligung über Nr.	NxStage GmbH & Co. KG 858 )	100	(f)	(f)
68	NxStage Tech GmbH L.L. Rosdorf Deutschland (mittelbare Beteiligung über Nr.	NxStage Tech GmbH 67 )	100	(f)	(f)
69	NxStage Verwaltungs-GmbH Rosdorf Deutschland (mittelbare Beteiligung über Nr.	NxStage Verwaltungs-GmbH 858 )	100	(f)	(f)
70	PONTORMO GmbH Bad Homburg v.d. Höhe Deutschland (mittelbare Beteiligung über Nr.	Pontormo 932 )	100	88.501	-204
71	XENIOS AG Heilbronn Deutschland (mittelbare Beteiligung über Nr.	XENIOS AG 4 )	100	-20.155	-39.888
<u>Nicht in Konzernabschluss einbezogen - ohne Ergebnisabführungsvertrag</u>					
72	Pentracor GmbH Hennigsdorf Deutschland (mittelbare Beteiligung über Nr.	Pentracor 4 )	6	-216 (j)	-2.264 (j)

Verbundene Unternehmen konsolidiert Ausland des Unternehmensbereiches Fresenius Medical Care AG & Co. KGaA

Nr.	Gesellschaft	Abkürzung	direkter und indirekter Anteil am Kapital %	Eigenkapital 31.12.2019 umgerechnet zum Mittelkurs am Bilanzstichtag TEUR	Ergebnis 2019 umgerechnet zum Mittelkurs am Bilanzstichtag TEUR
<u>In Konzernabschluss einbezogen - ohne Ergebnisabführungsvertrag</u>					
73	Fresenius Medical Care Argentina S.A. Buenos Aires Argentinien (mittelbare Beteiligung über Nr.	FMC Argentina 4 )	100	45.691	-3.326
74	Adelaide Day Surgery PTY Limited Adelaide Australien (mittelbare Beteiligung über Nr.	ADS PTY Ltd. 81 )	100	8.181	3.342
75	Artistic Manufacturing Pty. Ltd. Sydney Australien (mittelbare Beteiligung über Nr.	Artistic Manufacturing 97 )	100	0	0
76	Australian Day Hospital Holdings Pty. Limited Spring Hill Queensland Australien (mittelbare Beteiligung über Nr.	ADHH Pty. Ltd. 95 )	100	85.422	0
77	Australian Day Hospital Investments PTY Limited Spring Hill Queensland Australien (mittelbare Beteiligung über Nr.	ADHI PTY Ltd. 94 )	100	-7.486	-4.208
78	Ballarat Day Procedure Centre PTY Limited Ballarat Australien (mittelbare Beteiligung über Nr.	BDPC PTY Ltd. 81 )	100	1.768	470
79	Brindabella Endoscopy Centre PTY Limited Garran Australien (mittelbare Beteiligung über Nr.	BEC PTY Ltd. 81 )	100	1.287	334
80	Canberra Endoscopy PTY Limited Cheltenham Australien (mittelbare Beteiligung über Nr.	CE PTY Ltd. 81 )	100	1.349	522
81	Cura Day Hospitals (Operations) PTY Limited Spring Hill Queensland Australien (mittelbare Beteiligung über Nr.	CDH Operations PTY Ltd. 83 )	100	-15.439	-9.061
82	Cura Day Hospitals (Properties) PTY Limited Spring Hill Queensland Australien (mittelbare Beteiligung über Nr.	CDH Properties PTY Ltd. 83 )	100	2.573	246
83	Cura Day Hospitals Group PTY Limited Spring Hill Queensland Australien (mittelbare Beteiligung über Nr.	CDH Group PTY Ltd. 77 )	100	26.587	0
84	Cura Day Newco 1 PTY Limited East Melbourne Australien (mittelbare Beteiligung über Nr.	CD Newco 1 PTY Ltd. 81 )	100	3.779	1.727
85	Cura Day Newco 2 PTY Limited Birtinya Australien (mittelbare Beteiligung über Nr.	CD Newco 2 PTY Ltd. 81 )	100	3.927	1.712
86	Cura Day Newco 3 PTY Limited Spring Hill Queensland Australien (mittelbare Beteiligung über Nr.	CD Newco 3 PTY Ltd. 81 )	100	5.502	2.500
87	Cura Day Newco 4 PTY Limited Chermside Australien (mittelbare Beteiligung über Nr.	CD Newco 4 PTY Ltd. 81 )	100	-661	-82
88	Cura Day Newco 5 PTY Limited Spring Hill Queensland Australien (mittelbare Beteiligung über Nr.	CD Newco 5 PTY Ltd. 81 )	100	-1.428	-201
89	Cura Newco 6 Pty Ltd Spring Hill Australien (mittelbare Beteiligung über Nr.	Cura Newco 6 Pty 81 )	100	15	15
90	Day Surgery Management PTY Limited Willoughby Australien (mittelbare Beteiligung über Nr.	DSM PTY Ltd. 81 )	100	0	0
91	Dee Why Endoscopy PTY Limited Dee Why Australien (mittelbare Beteiligung über Nr.	DWE PTY Ltd. 81 )	100	220	-31
92	EIR Medical, Inc. - Australia Melbourne Australien (mittelbare Beteiligung über Nr.	EIR Medical Australia 858 )	100	(f)	(f)
93	Fresenius Medical Care Australia PTY Ltd. Sydney Australien	FMC Australia	100	143.310	2.020
94	Fresenius Medical Care Day Hospitals Holding Pty Limited Sydney Australien (mittelbare Beteiligung über Nr.	FME Day Hospitals Holding Ltd. 93 )	68	149.074	3.775
95	Fresenius Medical Care Day Hospitals Investments Pty Limited Sydney Australien (mittelbare Beteiligung über Nr.	FME Day Hospitals Investments Ltd. 94 )	100	49.735	0
96	Fresenius Medical Care Packs (Australia) Pty. Ltd. Sydney Australien (mittelbare Beteiligung über Nr.	Neomedics 93 )	100	6.289	790
97	Fresenius Medical Care Seating (Australia) Pty. Ltd. Sydney Australien (mittelbare Beteiligung über Nr.	Artistic 98 )	100	-1.423	-6

Verbundene Unternehmen konsolidiert Ausland des Unternehmensbereiches Fresenius Medical Care AG & Co. KGaA

Nr.	Gesellschaft	Abkürzung	direkter und indirekter Anteil am Kapital %	Eigenkapital 31.12.2019 umgerechnet zum Mittelkurs am Bilanzstichtag TEUR	Ergebnis 2019 umgerechnet zum Mittelkurs am Bilanzstichtag TEUR
98	Fresenius Medical Care South Asia Pacific Pty Ltd Sydney Australien (mittelbare Beteiligung über Nr.	FMC South AP 4 )	100	2.017	0
99	Ipswich Day Surgery PTY Limited Ipswich Australien (mittelbare Beteiligung über Nr.	IDS PTY Ltd. 81 )	100	-393	-110
100	Lacular PTY Limited Liverpool Australien (mittelbare Beteiligung über Nr.	Lacular PTY Ltd. 81 )	100	3.815	1.775
101	Newcastle Endoscopy Centre Pty. Limited Charlestown Australien (mittelbare Beteiligung über Nr.	Newcastle Endoscopy 81 )	100	1.353	90
102	Perth Eye Centre Pty. Ltd. West Perth Australien (mittelbare Beteiligung über Nr.	Perth Eye Centre 81 )	100	4.620	3.983
103	Queensland Eye Hospital PTY Limited Spring Hill Queensland Australien (mittelbare Beteiligung über Nr.	QEH PTY Ltd. 81 )	100	2.539	1.065
104	Subiaco Private Hospital PTY Limited Subiaco Australien (mittelbare Beteiligung über Nr.	SPH PTY Ltd. 81 )	100	1.442	24
105	Sunshine Coast Day Surgery Pty Ltd Spring Hill QLD Australien (mittelbare Beteiligung über Nr.	Sunshine Pty. Ltd. 81 )	100	8.645	1.831
106	Sydney Day Surgery Prince Alfred PTY Limited Newtown Australien (mittelbare Beteiligung über Nr.	SDSPA PTY Ltd. 81 )	100	-502	-139
107	The Eye Hospital PTY Limited Launceston Australien (mittelbare Beteiligung über Nr.	TEH PTY Ltd. 81 )	100	5.237	2.220
108	Toowoomba Surgicentre PTY Limited East Toowoomba Australien (mittelbare Beteiligung über Nr.	TS PTY Ltd. 81 )	100	1.459	1.477
109	Wagga Endoscopy Centre PTY Limited Wagga Wagga Australien (mittelbare Beteiligung über Nr.	WEC PTY Ltd. 81 )	100	1.166	168
110	West Leederville Private Hospital Pty Ltd Spring Hill Australien (mittelbare Beteiligung über Nr.	West Leederville Private Hospital 81 )	100	3.246	-31
111	Fresenius Medical Care Bangladesh Ltd. Dhaka Bangladesch (mittelbare Beteiligung über Nr.	FMC Bangladesh 4 )	100	18	-653
112	Fresenius Medical Care Belgium N.V. Willebroek Belgien (mittelbare Beteiligung über Nr.	FMC Belgium 4 )	100	9.904	1.889
113	Fresenius Medical Care BH d.o.o. Sarajevo, društvo za promet i usluge Sarajevo Sarajevo Bosnien und Herzegowina (mittelbare Beteiligung über Nr.	"Fresenius Medical Care BH" d.o.o. Sarajevo 5 )	100	9.750	388
114	Zdravstvena ustanova - Bolnica INTERNACIONALNI DIJALIZA CENTAR" Banja Luka (Health Institution - Hospital "INTERNACIONALNI DIJALIZA CENTAR" Banja Luka) Banja Luka Bosnien und Herzegowina (mittelbare Beteiligung über Nr.	Health Institution Banja Luka 4 )	100	18.347	295
115	Zdravstvena ustanova Fresenius Medical Care Centar za dijalizu bolnica za pružanje usluga dijalize Samac Bosnien und Herzegowina (mittelbare Beteiligung über Nr.	FMC Centar za dijalizu 113 )	100	131	-95
116	Zdravstvena ustanova Fresenius Medical Care Centar za dijalizu" d.o.o. Brcko distrikt (Health Institution "Fresenius Medical Care Centar za dijalizu" d.o.o. District Brcko) Brcko Bosnien und Herzegowina (mittelbare Beteiligung über Nr.	FMC Brcko 113 )	100	1.355	252
117	BRASNEFRO PARTICIPACOES S.A. Sao Paulo Brasilien (mittelbare Beteiligung über Nr.	BRASNEFRO 134 )	100	42.499	-4.686
118	CDR - Clinica de Doencas Renais LTDA. Rio de Janeiro Brasilien (mittelbare Beteiligung über Nr.	CDR 117 )	100	6.608	1.079
119	Centro de Diálise de Macaé Ltda. Macaé Brasilien (mittelbare Beteiligung über Nr.	Centro de Diálise de Macaé Ltda. 118 )	100	2.214	0
120	Centro Nefrológico de Anil Ltda. Rio de Janeiro Brasilien (mittelbare Beteiligung über Nr.	Nefrológico de Anil Ltda 118 )	100	-1	-1
121	Centro Nefrológico de Barra Mansa Ltda. Bairro Ano Bom, Barra Mansa Brasilien (mittelbare Beteiligung über Nr.	Nefrológico de Barra Mansa Ltda 118 )	100	2	0
122	Centro Nefrológico de Cascadura Ltda. Rio de Janeiro Brasilien (mittelbare Beteiligung über Nr.	Centro Nefrológico de Cascadura Ltda. 118 )	100	1.828	-387

Verbundene Unternehmen konsolidiert Ausland des Unternehmensbereiches Fresenius Medical Care AG & Co. KGaA

Nr.	Gesellschaft	Abkürzung	direkter und	Eigenkapital	Ergebnis
			indirekter Anteil am Kapital	31.12.2019 umgerechnet zum Mittelkurs am Bilanzstichtag TEUR	2019 umgerechnet zum Mittelkurs am Bilanzstichtag TEUR
			%		
123	Centro Nefrológico de Minas Gerais Ltda. BELO HORIZONTE-MG Brasilien (mittelbare Beteiligung über Nr.	Centro Minas Gerais 117 )	100	-9	-69
124	CETENE CENTRO DE TERAPIA NEFROLOGICA LTDA São Paulo Brasilien (mittelbare Beteiligung über Nr.	CETENE 118 )	100	1.157	1.118
125	CLINEFRON TRATAMENTO DIALITICO E SERVIÇOS MEDICOS LTDA Santo Antonio de Padua - Rio de Janeiro Brasilien (mittelbare Beteiligung über Nr.	CLINEFRON 118 )	50	471	371
126	CLINEPA Clínica de Nefrologia da Paraíba Ltda. Cidade de Joao Pessoa Brasilien (mittelbare Beteiligung über Nr.	CLINEPA 117 )	90	615	687
127	Clinica de Diálise Volta Redonda Ltda. Volta Redonda Brasilien (mittelbare Beteiligung über Nr.	Clinica de Dialise Volta Redonda Ltda. 117 )	100	574	-866
128	Clinica de Nefrologia Santa Rita Ltda. Sao Paulo Brasilien (mittelbare Beteiligung über Nr.	Clinica de Nefrologia Santa Rita Ltda. 117 )	100	-385	-385
129	CLINICA DO RIM LTDA Petrolina Brasilien (mittelbare Beteiligung über Nr.	Clinica Do Rim 139 )	100	975	593
130	Clinica de Diálise do Centro Ltda. Rio de Janeiro Brasilien (mittelbare Beteiligung über Nr.	Dialise do Centro Ltda. 118 )	100	-2	-1
131	CLINICA DE DIÁLISE INGÁ LTDA. Niterói/RJ Brasilien (mittelbare Beteiligung über Nr.	Clinica de Dialise Inga Ltda. 118 )	100	25	-86
132	Clinica Nefrológica de Minas Gerais Ltda. BELO HORIZONTE-MG Brasilien (mittelbare Beteiligung über Nr.	Clinica Minas Gerais 117 )	100	1.247	565
133	CLINICA SAO JORGE SERVICIOS NEFROLÓGICOS LTDA. Sao Paulo Brasilien (mittelbare Beteiligung über Nr.	Clinica Sao Jorge 117 )	100	297	-94
134	Dialinvest Servicos e Participacoes Ltda. Santo André Brasilien (mittelbare Beteiligung über Nr.	Dialinvest 321 )	100	44.375	-2.958
135	Fresenius Medical Care Ltda. Jaguariúna Brasilien (mittelbare Beteiligung über Nr.	FMC Brazil 4 )	100	21.389	-5.749
136	Instituto de Nefrologia e Diálise Ltda. Salvador Brasilien (mittelbare Beteiligung über Nr.	INED 117 )	100	359	359
137	INSTITUTO MINEIRO DE NEFROLOGIA LTDA Belo Horizonte Brasilien (mittelbare Beteiligung über Nr.	IMN 118 )	100	782	630
138	Medserv Assistencia Médica e Nefrológica Ltda. Sao Paulo Brasilien (mittelbare Beteiligung über Nr.	Medserv 117 )	100	216	-96
139	NEFROCLÍNICA LTDA. Bairro Boa Vista, Recife Brasilien (mittelbare Beteiligung über Nr.	NEFROCLÍNICA 117 )	100	733	-338
140	Nefron Servicios Médicos de Nefrologia Ltda. Cortagem Brasilien (mittelbare Beteiligung über Nr.	Nefron 117 )	100	1.086	556
141	NEPHRON ASSISTENCIA NEFROLÓGICA LTDA. Sao Paulo Brasilien (mittelbare Beteiligung über Nr.	Nephron Ltda 117 )	100	368	-117
142	NEPHRON BRASILIA SERVIÇOS MEDICOS LTDA Cidade Satellite de Taguatinga Brasilien (mittelbare Beteiligung über Nr.	NEPHRON 118 )	100	2.527	2.156
143	Nephrosys Suporte e Manutencao Computacional Ltda. Porto Alegre Brasilien (mittelbare Beteiligung über Nr.	Nephrosys Suporte e Manutencao Computacional Ltda. 135 )	70	64	64
144	Pró-Renal Assistencia Médica Ltda. Rio de Janeiro Brasilien (mittelbare Beteiligung über Nr.	Pro-Renal 117 )	100	223	197
145	Pró-Rim - Clínica de Doencas Renais Ltda. Rio de Janeiro Brasilien (mittelbare Beteiligung über Nr.	Pro-Rim CDR Ltd. 117 )	100	-28	-156
146	SAMARIM Assistencia Nefrológica Ltda. Cidade de Sao Paulo Brasilien (mittelbare Beteiligung über Nr.	SAMARIM Ltda. 117 )	100	9	0
147	UDT - Unidade de Diálise e Transplante Ltda. Sao Paulo Brasilien (mittelbare Beteiligung über Nr.	UDT - Unidade de Diálise e Transplante Ltda. 117 )	100	-565	-136
148	UNINEFRON UNIDADE NEFROLÓGICA S.A. Cidade de Recife Brasilien (mittelbare Beteiligung über Nr.	UNINEFRON S.A. 117 )	60	2.319	0

Verbundene Unternehmen konsolidiert Ausland des Unternehmensbereiches Fresenius Medical Care AG & Co. KGaA

Nr.	Gesellschaft	Abkürzung	direkter und	Eigenkapital	Ergebnis
			indirekter	31.12.2019	31.12.2019
			Anteil am	umgerechnet zum	umgerechnet zum
			Kapital	Mittelkurs am	Mittelkurs am
			%	Bilanzstichtag	Bilanzstichtag
				TEUR	TEUR
149	VIVAX - Industria e Comércio de Equipamentos Ltda. (Saubern) Campo Mourao Brasilien (mittelbare Beteiligung über Nr.	VIVAX Ltda.  135 )	100	13.317	959
150	Asia Renal Care Asia Pacific Holdings Ltd. Tortola Britische Jungferinseln (mittelbare Beteiligung über Nr.	ARC AP Holdings  297 )	100	-2.178	57
151	Asia Renal Care Philippines Holdings Ltd. Road Town, Tortola Britische Jungferinseln (mittelbare Beteiligung über Nr.	ARC Philippines Holdings  297 )	100	-184	-2
152	Cardinal Medical Services Ltd. Tortola Britische Jungferinseln (mittelbare Beteiligung über Nr.	Cardinal Medical Services  297 )	100	-14.958	4
153	Redwood Medical Services Ltd. Tortola Britische Jungferinseln (mittelbare Beteiligung über Nr.	Redwood Medical Services  297 )	70	359	-1
154	Centro de Dialisis Osmodial Limitada Coquimbo Chile (mittelbare Beteiligung über Nr.	Centro de Dialisis Osmodial Limitada  158 )	100	978	285
155	Centro de Diálisis Araucania Limitada Temuco Chile (mittelbare Beteiligung über Nr.	Centro de Diálisis Araucania Limitada  158 )	100	2.072	367
156	Fresenius Medical Care Chile S.A. Santiago Chile (mittelbare Beteiligung über Nr.	FMC CHILE  4 )	100	21.368	0
157	Fresenius Medical Care Servicios Limitada Santiago de Chile Chile (mittelbare Beteiligung über Nr.	FMC Servicios Ltda.  4 )	100	453	418
158	Nephrocare Chile S.A. Santiago Chile (mittelbare Beteiligung über Nr.	Nephrocare Chile  156 )	100	29.057	3.976
159	Pentafarma S.A. Santiago Chile (mittelbare Beteiligung über Nr.	Pentafarma  4 )	100	19.926	1.989
160	Servicios Médicos Iquique S.A. Iquique Chile (mittelbare Beteiligung über Nr.	Servicios Médicos Iquique S.A.  158 )	100	105	54
161	Sociedad Médica La Tirana S.A. Iquique Chile (mittelbare Beteiligung über Nr.	Sociedad Médica La Tirana S.A.  158 )	100	142	34
162	Aishen (Beijing) Hospital Management Co.Ltd. Peking China (mittelbare Beteiligung über Nr.	Aishen (Beijing) Hospital  172 )	55	469	-442
163	Beijing UE Medical Product Ltd. Peking China (mittelbare Beteiligung über Nr.	Beijing UE MP  171 )	100	-2.175	-797
164	Changshu Fresenius Kidney Care Dialysis Center Co. Ltd. Changshu China (mittelbare Beteiligung über Nr.	Changshu Fresenius Kidney Care DC  172 )	100	529	-110
165	Chifeng Fresenius Kidney Care Dialysis Center Co.Ltd. Songshan District, Chifeng City China (mittelbare Beteiligung über Nr.	Chifeng  162 )	100	-172	-172
166	Chongqing Rongchang Kangfuer Hospital Co. Ltd. Chongqing City China (mittelbare Beteiligung über Nr.	Chongqing Rongchang Kangfuer  167 )	100	-5.904	-199
167	Chongqing Rongchang Tangcheng Hospital Co.Ltd. Chongqing City China (mittelbare Beteiligung über Nr.	Chongqing Rongchang  172 )	60	10.879	-119
168	Dali Fresenius Kidney Care Dialysis Center Co. Ltd. Dali City China (mittelbare Beteiligung über Nr.	Dali Fresenius Kidney  251 )	100	1.013	-156
169	Daqing Kangda Dialysis Center Co.Ltd. Daqing City China (mittelbare Beteiligung über Nr.	Daqing Kangda Dialysis Center  172 )	60	421	-283
170	Dong Guan Aishen Dialysis Center Co.Ltd. Dong Guan City China (mittelbare Beteiligung über Nr.	Dong Guan  162 )	100	-183	-183
171	Fresenius Medical Care (Jiangsu) Co. Ltd. Changshu China (mittelbare Beteiligung über Nr.	FME-Jiangsu  174 )	100	120.105	3.709
172	Fresenius Medical Care (Jiangsu) Hospital Management Services Co., Ltd. Changshu City China (mittelbare Beteiligung über Nr.	FMC Jiangsu  173 )	100	-2.396	-144
173	Fresenius Medical Care (Shanghai) Co., Ltd. Shanghai China (mittelbare Beteiligung über Nr.	FCH  174 )	100	174.636	20.427
174	Fresenius Medical Care Investment (China) Co., Ltd. Shanghai China (mittelbare Beteiligung über Nr.	FMC Invest (China)  250 )	100	115.096	-120

Verbundene Unternehmen konsolidiert Ausland des Unternehmensbereiches Fresenius Medical Care AG & Co. KGaA

Nr.	Gesellschaft	Abkürzung	direkter und	Eigenkapital	Ergebnis
			indirekter	31.12.2019	2019
			Anteil am	umgerechnet zum	umgerechnet zum
			Kapital	Mittelkurs am	Mittelkurs am
			%	Bilanzstichtag	Bilanzstichtag
				TEUR	TEUR
175	Fresenius Medical Care Pharmaceutical & Medical Device Logistics (Guangdong) Co. Ltd. Guangzhou China (mittelbare Beteiligung über Nr.	Guangdong Guangdong Baiyun 174 )	100	-4.197	-2.350
176	Fresenius Medical Care R&D (Shanghai) Co., Ltd. Shanghai China (mittelbare Beteiligung über Nr.	FMC R&D 174 )	100	7.145	1.703
177	Fuzhou Fresenius Medical Care Dialysis Center Co., Ltd. Fuzhou City China (mittelbare Beteiligung über Nr.	Fuzhou FMC Dialysis Center 251 )	100	456	-479
178	Guang Zhou Xinjiao Kangnidaisi Dialysis Center Co.Ltd. Zhuhai District, Guangzhou City China (mittelbare Beteiligung über Nr.	Guang Zhou Xinjiao Kangnidaisi 179 )	100	-395	-395
179	Guangzhou KangNiDaSi Medical Investment Co.Ltd. Guangzhou City China (mittelbare Beteiligung über Nr.	Guangzhou KangNiDaSi Medical Investment 172 )	70	-153	-3
180	Guangzhou Panyu Kangnidaisi Dialysis Center Co. Ltd. Panyu District, Guangzhou City China (mittelbare Beteiligung über Nr.	Guangzhou Panyu Kangnidaisi 179 )	100	-351	-351
181	Hai Yang Fresenius Medical Care Hospital Co.Ltd. Haiyang City China (mittelbare Beteiligung über Nr.	Hai Yang FMC 162 )	100	760	-192
182	Hejiang Kangcheng Nephrosis Specialized Hospital Co. Ltd. Luzhou China (mittelbare Beteiligung über Nr.	Hejiang Kangcheng Nephrosis 172 )	70	3.988	-228
183	Henan Aishen Hospital Management Co. Ltd. Henan Province China (mittelbare Beteiligung über Nr.	Henan Aishen Hospital Management 172 )	55	829	-255
184	Honghe Mengzi Fresenius Kidney Care Dialysis Center Co. Ltd. Yunnan Province China (mittelbare Beteiligung über Nr.	Honghe Mengzi 250 )	100	662	-66
185	Hui Dong Fresenius Kidney Care Dialysis Center Co. Ltd. Huidong County China (mittelbare Beteiligung über Nr.	Huidong Fresenius Kidney 162 )	100	-326	-326
186	Huozhou Yikang Dialysis Center Co. Ltd. Huozhou City China (mittelbare Beteiligung über Nr.	Huozhou Yikang 172 )	51	478	-261
187	Kai Feng Fresenius Kidney Care Dialysis Center Co.Ltd. Kaifeng City China (mittelbare Beteiligung über Nr.	Kai Feng Fresenius Kidney 183 )	100	-15	-15
188	Kunming Panlong Fresenius Kidney Care Dialysis Center Co. Ltd. Kunming City China (mittelbare Beteiligung über Nr.	Kunming Panlong Center 251 )	100	496	-379
189	Kunming Wuhua Healthcare Hospital Co. Ltd. Kunming City China (mittelbare Beteiligung über Nr.	Kunming Hospital Co. Ltd. 172 )	70	7.478	53
190	Lai Yang Aishen Hemodialysis Co. Ltd. Yantai City China (mittelbare Beteiligung über Nr.	Lai Yang Aishen 162 )	100	-98	-98
191	Ling Bao Fresenius Medical Care Hospital Management Co. Ltd. Lingbao City China (mittelbare Beteiligung über Nr.	Ling Bao 183 )	100	-73	-73
192	Nanyang Fresenius Hospital Co. Ltd. Nanyang City China (mittelbare Beteiligung über Nr.	Nanyang Fresenius Hospital 183 )	100	0	0
193	Quanzhou NephroCare Dialysis Center Co., Ltd. Quanzhou China (mittelbare Beteiligung über Nr.	Quanzhou NephroCare Dialysis Center 251 )	100	-70	-560
194	Rong County Huankang Hospital Co. Ltd. Zigong City, Sichuan Province China (mittelbare Beteiligung über Nr.	Rong County Huankang 172 )	70	1.480	-470
195	Songyuan Hongtao Kanglier Hospital Co. Ltd. Songyuan City, Jilin Province China (mittelbare Beteiligung über Nr.	Songyuan Hongtao Kanglier 172 )	80	2.965	-682
196	Wuhan Jiangbei Fresenius Kidney Care Hemodialysis Center Co.Ltd. Wuhan City China (mittelbare Beteiligung über Nr.	Wuhan Jiangbei 251 )	100	827	-98
197	Wuhan Jiangnan Fresenius Kidney Care Hemodialysis Center Co.Ltd. Wuhan City China (mittelbare Beteiligung über Nr.	Wuhan Jiangnan Fresenius 251 )	100	788	-90
198	Xian Ning Fresenius Kidney Care Hemodialysis Center Co. Ltd. Xianning City China (mittelbare Beteiligung über Nr.	Xian Ning Fresenius 251 )	100	839	-158
199	Xiangyang Fresenius Kidney Care Hemodialysis Center Co. Ltd. Xiangyang City China (mittelbare Beteiligung über Nr.	Xiangyang Fresenius Kidney 251 )	100	791	-76

Verbundene Unternehmen konsolidiert Ausland des Unternehmensbereiches Fresenius Medical Care AG & Co. KGaA

Nr.	Gesellschaft	Abkürzung	direkter und	Eigenkapital	Ergebnis
			indirekter	31.12.2019	2019
			Anteil am	umgerechnet zum	umgerechnet zum
			Kapital	Mittelkurs am	Mittelkurs am
			%	Bilanzstichtag	Bilanzstichtag
				TEUR	TEUR
200	Xin Mi Fresenius Medical Care Hospital Co. Ltd. Xinmi City China (mittelbare Beteiligung über Nr.	Xin Mi FMC 183 )	100	-218	-218
201	Xin Xiang County Fresenius Medical Care Hospital Co. Ltd. Xinxiang City China (mittelbare Beteiligung über Nr.	Xin Xiang County 183 )	100	-52	-52
202	Xing Yang Fresenius Medical Care Hospital Co.Ltd. Xingyang City China (mittelbare Beteiligung über Nr.	Xing Yang FMC 183 )	100	-143	-143
203	Xuanwei Fresenius Kidney Care Dialysis Center Co., Ltd. Xuanwei City China (mittelbare Beteiligung über Nr.	Xuanwei Fresenius Kidney 251 )	100	933	-118
204	Zhaoqing Gaoyao Kangnidaisi Dialysis Center Co. Ltd. Zhaoqing City China (mittelbare Beteiligung über Nr.	Zhaoqing Gaoyao Kangnidaisi 179 )	100	-82	-82
205	Zheng Zhou Fresenius Medical Care Hospital Co. Ltd. Zhengzhou City China (mittelbare Beteiligung über Nr.	Zhengzhou Fresenius Hospital 183 )	100	-137	-137
206	Ziyang Zhongxin Anorectal Hospital Co.Ltd. Ziyang City China (mittelbare Beteiligung über Nr.	Ziyang Zhongxin Anorectal Hospital 172 )	70	1.506	-473
207	Caribbean Medic Health Care System N.V. Willemstad Curaçao (mittelbare Beteiligung über Nr.	Caribbean Medic Health Care System 4 )	100	1.942	735
208	Fresenius Medical Care Danmark A/S Taastrup Dänemark (mittelbare Beteiligung über Nr.	FMC Danmark 4 )	100	3.461	83
209	Centro de Enfermedades Renales Franz Garcia S.A. Quito Ecuador (mittelbare Beteiligung über Nr.	Centro de Enfermedades Renales Franz Garcia S.A. 4 )	100	905	302
210	Dialcentro S.A. Quito Ecuador (mittelbare Beteiligung über Nr.	Dialcentro 4 )	100	2.012	184
211	Fresenius Medical Care Ecuador Holdings S.A. Quito Ecuador (mittelbare Beteiligung über Nr.	FMC Ecuador 4 )	100	18.117	-100
212	MANADIALISIS S.A. Portoviejo Ecuador (mittelbare Beteiligung über Nr.	Manadialisis 4 )	100	12.148	2.099
213	Medicopharma S.A. La Lina Ecuador (mittelbare Beteiligung über Nr.	Medicopharma S.A. 4 )	100	3.484	755
214	NEFROCONTROL S.A. Quito Ecuador (mittelbare Beteiligung über Nr.	Nefrocontrol 4 )	100	30.211	2.754
215	Nefrosalud S.A. Guayaquil Ecuador (mittelbare Beteiligung über Nr.	Nefrosalud S.A. 4 )	100	996	683
216	Pasal Patino Salvador Cia. Ltda. Guayaquil Ecuador (mittelbare Beteiligung über Nr.	Pasal Patino 4 )	100	393	20
217	Sermens S.A. Quito Ecuador (mittelbare Beteiligung über Nr.	Ser-Mens 4 )	100	2.391	354
218	UNIDAD RENAL DIALIBARRA CIA LTDA. Ibarra-Ibabura Ecuador (mittelbare Beteiligung über Nr.	Unidad Renal Dialibarra Cia Ltda. 4 )	100	1.109	46
219	OÜ Fresenius Medical Care Estonia Tallinn Estland (mittelbare Beteiligung über Nr.	FMC Estonia 4 )	100	1.737	-535
220	Fresenius Medical Care Suomi Oy Helsinki Finnland (mittelbare Beteiligung über Nr.	FMC Suomi 4 )	100	7.204	895
221	Nephrocare Suomi Oy Helsinki Finnland (mittelbare Beteiligung über Nr.	Nephrocare Suomi Oy 220 )	100	1.203	1.709
222	Fresenius Medical Care France S.A.S. Fresnes Frankreich (mittelbare Beteiligung über Nr.	FMC France 223 )	100	27.914	1.734
223	Fresenius Medical Care Groupe France S.A.S. Fresnes Frankreich (mittelbare Beteiligung über Nr.	FMC Groupe France 4 )	100	27.914	1.734
224	Fresenius Medical Care SMAD S.A.S. Savigny Frankreich (mittelbare Beteiligung über Nr.	FMC SMAD 223 )	100	111.462	9.992
225	Nephrocare Aix-en-Provence S.A.S. Aix en Provence Frankreich (mittelbare Beteiligung über Nr.	Nephrocare Aix-en-Provence 223 )	90	-53	-79

Verbundene Unternehmen konsolidiert Ausland des Unternehmensbereiches Fresenius Medical Care AG & Co. KGaA

Nr.	Gesellschaft	Abkürzung	direkter und indirekter Anteil am Kapital %	Eigenkapital 31.12.2019 umgerechnet zum Mittelkurs am Bilanzstichtag TEUR	Ergebnis 2019 umgerechnet zum Mittelkurs am Bilanzstichtag TEUR
226	NephroCare Béarn S.A.S. Aressy Frankreich (mittelbare Beteiligung über Nr.	NephroCare Béarn 223 )	100	7.172	413
227	NephroCare Béziers Béziers Frankreich (mittelbare Beteiligung über Nr.	NephroCare Béziers 223 )	100	2.314	340
228	Nephrocare Castelnau S.A.S. Fresnes Frankreich (mittelbare Beteiligung über Nr.	Nephrocare Castelnau S.A.S. 223 )	100	-777	-562
229	NEPHROCARE GARD S.A.S. Nîmes Frankreich (mittelbare Beteiligung über Nr.	NEPHROCARE GARD S.A.S. 223 )	100	724	330
230	NephroCare Helfaut S.A.S. Helfaut Frankreich (mittelbare Beteiligung über Nr.	NephroCare Helfaut S.A.S. 223 )	100	511	134
231	Nephrocare Ile de France SAS Fresnes Frankreich (mittelbare Beteiligung über Nr.	Nephrocare Ile de France 223 )	100	26.490	3.484
232	NephroCare Marne La Vallée S.A.S. Jossigny Frankreich (mittelbare Beteiligung über Nr.	NephroCare Marne La Vallée 223 )	100	3.919	1.475
233	NephroCare Maubeuge S.A.S. Maubeuge Frankreich (mittelbare Beteiligung über Nr.	NephroCare Maubeuge 223 )	100	3.951	644
234	NephroCare Montpellier S.A.S. Montpellier Frankreich (mittelbare Beteiligung über Nr.	NephroCare Montpellier S.A.S. 223 )	100	-826	-22
235	NephroCare Occitanie S.A.S Muret Frankreich (mittelbare Beteiligung über Nr.	NephroCare Occitanie. 223 )	100	916	263
236	NephroCare Rhône Alpes S.A.S. Lyon Frankreich (mittelbare Beteiligung über Nr.	NephroCare Rhône Alpes 223 )	100	2.432	449
237	Fresenius Medical Care (Holdings) Limited Nottinghamshire Großbritannien (mittelbare Beteiligung über Nr.	FMC (Holdings) 4 )	100	31.179	6.484
238	Fresenius Medical Care (U.K.) Limited Nottinghamshire Großbritannien (mittelbare Beteiligung über Nr.	FMC (U.K.) 237 )	100	56.858	7.043
239	Fresenius Medical Care Renal Services (IDC) Limited Nottinghamshire Großbritannien (mittelbare Beteiligung über Nr.	IDC UK 237 )	100	2.630	2.131
240	Fresenius Medical Care Renal Services (SS) Limited Nottinghamshire Großbritannien (mittelbare Beteiligung über Nr.	FMC Renal Services (SS) 239 )	100	-710	-522
241	Fresenius Medical Care Renal Services (UAE) Limited Nottinghamshire Großbritannien (mittelbare Beteiligung über Nr.	FMC RS (UAE) 4 )	100	597	-13
242	Fresenius Medical Care Renal Services (UK) Limited Nottinghamshire Großbritannien (mittelbare Beteiligung über Nr.	FMC Renal Services (UK) 237 )	100	10.009	-5.822
243	Fresenius Medical Care Renal Services Limited Nottinghamshire Großbritannien (mittelbare Beteiligung über Nr.	FMC Renal Services 237 )	100	17.982	-1.767
244	NxStage Medical UK, Ltd. London Großbritannien (mittelbare Beteiligung über Nr.	NxStage UK Ltd. 1883 )	100	(f)	(f)
245	Optimal Renal Care UK Ltd. Nottinghamshire Großbritannien (mittelbare Beteiligung über Nr.	Optimal Renal Care UK 237 )	100	15	0
246	Biocare Technology Company Limited Hongkong Hongkong (mittelbare Beteiligung über Nr.	Biocare Technology 4 )	100	-2.625	643
247	Excelsior Renal Service Co., Limited Hongkong Hongkong (mittelbare Beteiligung über Nr.	ERS 251 )	51	20.996	4.680
248	Fresenius Institute of Dialysis Nursing Company Limited Hongkong Hongkong (mittelbare Beteiligung über Nr.	FIDN 4 )	100	101	-8
249	Fresenius Medical Care Asia-Pacific Limited Hongkong Hongkong (mittelbare Beteiligung über Nr.	FMC AP 4 )	100	93.975	15.990
250	Fresenius Medical Care Hong Kong Holding Limited Hongkong Hongkong (mittelbare Beteiligung über Nr.	FMC HK Holding Ltd. 345 )	100	123.250	-10
251	Fresenius Medical Care Hong Kong Limited Wan Chai Hongkong	FMC HK Ltd	100	85.828	4.889



Verbundene Unternehmen konsolidiert Ausland des Unternehmensbereiches Fresenius Medical Care AG & Co. KGaA

Nr.	Gesellschaft	Abkürzung	direkter und	Eigenkapital	Ergebnis
			indirekter	31.12.2019	2019
			Anteil am	umgerechnet zum	umgerechnet zum
			Kapital	Mittelkurs am	Mittelkurs am
			%	Bilanzstichtag	Bilanzstichtag
				TEUR	TEUR
252	Gravitas Investment Limited Hongkong (mittelbare Beteiligung über Nr.	Gravitas Investment 255 )	100	0	0
253	NephroCare Hong Kong (Wan Chai) Co., Ltd. Hongkong (mittelbare Beteiligung über Nr.	NephroCare HK (Wan Chai) 251 )	90	748	-67
254	NephroCare Limited Hongkong (mittelbare Beteiligung über Nr.	NHK 251 )	100	30.155	-2.390
255	Renal Health Investment Co. Limited Hongkong Hongkong	(t) Renal Health Investment	0	52.439	106
256	Fresenius Medical Care Dialysis Services Private Limited Banjara Hills Indien (mittelbare Beteiligung über Nr.	Sandor Nephro Services Pvt. Ltd. 257 )	100	-263 (b)	-1.680 (b)
257	Fresenius Medical Care India Private Limited Gurugram Indien (mittelbare Beteiligung über Nr.	FMC India 4 )	100	33.414 (b)	3.272 (b)
258	Regency NephroCare Private Ltd. Uttar Pradesh Indien (mittelbare Beteiligung über Nr.	RNC 257 )	51	368 (b)	72 (b)
259	Srinath Nephrocare Private Limited Neu Delhi Indien (mittelbare Beteiligung über Nr.	Srinath 257 )	90	165 (b)	-30 (b)
260	PT Fresenius Medical Care Indonesia Jakarta Indonesien	FMCINDO	100	17.168	1.468
261	Fresenius Medical Care (Ireland) Limited Dublin Irland (mittelbare Beteiligung über Nr.	FMC Ireland 4 )	100	17.687	2.372
262	Fresenius Medical Care Israel Ltd. Raanana Israel (mittelbare Beteiligung über Nr.	Fresenius Medical Care Israel Ltd. 4 )	100	50.488	-1.897
263	Nephromed Ltd. Raanana Israel (mittelbare Beteiligung über Nr.	Nephromed Ltd. 262 )	100	1.243	-307
264	Nephromor Ltd. Raanana Israel (mittelbare Beteiligung über Nr.	Nephromor Ltd. 263 )	100	7.217	-152
265	S.D. Nephromor Ltd. Raanana Israel (mittelbare Beteiligung über Nr.	S.D. Nephromor Ltd. 264 )	100	1.553	884
266	Ambulatorio di Emodialisi Capodimonte S.r.l. Neapel Italien (mittelbare Beteiligung über Nr.	Ambulatorio di Emodialisi Capodimonte 276 )	100	-16	-36
267	Ambulatorio di Emodialisi Emodial S.r.l. Neapel Italien (mittelbare Beteiligung über Nr.	Ambulatorio di Emodialisi Emodial 276 )	100	185	165
268	Ambulatorio Dialisi e Terapia Renale S.r.l. Neapel Italien (mittelbare Beteiligung über Nr.	Ambulatorio Dialisi e Terapia Renale S.r.l. 276 )	100	235	138
269	Centro Analisi e Diagnostica Clinica SRL Palermo Italien (mittelbare Beteiligung über Nr.	Centro Analisi 276 )	100	57	-18
270	Centro Dialisi Città di Aprilia S.r.l. Neapel Italien (mittelbare Beteiligung über Nr.	Centro Dialisi Città di Aprilia 276 )	100	1.972	268
271	Centro Dialisi SS. Medici SRL Neapel Italien (mittelbare Beteiligung über Nr.	Centro Dialisi Medici 276 )	100	7.079	150
272	CER.LAB. srl Neapel Italien (mittelbare Beteiligung über Nr.	CER.LAB. 276 )	100	4.434	652
273	Dialfluids S.r.l. Cremona Italien (mittelbare Beteiligung über Nr.	Dialfluids 281 )	100	1.172	-47
274	Euro 2000 s.r.l. Neapel Italien (mittelbare Beteiligung über Nr.	Euro 2000 276 )	100	2.084	311
275	Fresenius Medical Care Italia S.p.A. Palazzo Pignano (CR) Italien (mittelbare Beteiligung über Nr.	FME Italia 4 )	100	82.693	7.199
276	NephroCare S.p.A. Neapel Italien (mittelbare Beteiligung über Nr.	NephroCare Italy 275 )	100	27.566	1.550
277	Nephronet Pomezia S.r.l. Neapel Italien (mittelbare Beteiligung über Nr.	Nephronet Pomezia 276 )	100	3.172	174

Verbundene Unternehmen konsolidiert Ausland des Unternehmensbereiches Fresenius Medical Care AG & Co. KGaA

Nr.	Gesellschaft	Abkürzung	direkter und	Eigenkapital	Ergebnis
			indirekter	31.12.2019	2019
			Anteil am	umgerechnet zum	umgerechnet zum
			Kapital	Mittelkurs am	Mittelkurs am
			%	Bilanzstichtag	Bilanzstichtag
				TEUR	TEUR
278	NxStage Italy S.p.A. Bomporto Italien (mittelbare Beteiligung über Nr.	NxStage Italy S.p.A. 1882 )	100	(f)	(f)
279	Omega - Centro Dialisi S.r.l. Neapel Italien (mittelbare Beteiligung über Nr.	Omega - Centro Dialisi S.r.l. 276 )	100	2.531	707
280	Only Dialysis S.r.l. Neapel Italien (mittelbare Beteiligung über Nr.	Only Dialysis 276 )	66	454	140
281	SIS-TER S.p.A. Palazzo Pignano Italien (mittelbare Beteiligung über Nr.	SIS-TER 275 )	100	32.681	7.406
282	Unicyte S.r.l. Torino Italien (mittelbare Beteiligung über Nr.	Unicyte S.r.l. 421 )	100	245	153
283	Aozora Medical Ltd. Tokio Japan (mittelbare Beteiligung über Nr.	Aozora Medical 430 )	100	-2.536	-2
284	Apco K.K. Tokio Japan	(t) Apco K.K.	0	16.189 (b)	10.701 (b)
285	Eihin-Kai Tokio Japan	(t) Eihin-Kai	0	4.755 (b)	935 (b)
286	Eiko-Kai Tokio Japan	(t) Eiko-Kai	0	37.967 (b)	8.540 (b)
287	Fresenius-Kawasumi Co., Ltd. Tokio Japan (mittelbare Beteiligung über Nr.	FMC Kawasumi 4 )	70	17.885	402
288	Fresenius Medical Care Japan K.K. Tokio Japan (mittelbare Beteiligung über Nr.	FMC Japan 4 )	100	80.253	2.593
289	Fuji Investment Holdings K.K. Tokio Japan	(t) Fuji Investment Holding	0	65	8
290	General Incorporated Foundation Kanzen Kai Tokio Japan	(t) GIF Kanzen Kai	0	316	72
291	Keitoku-Kai Tokio Japan	(t) Keitoku-kai	0	5.241 (w)	2.180 (w)
292	Soft Clean Service K.K. Yokohama Japan	(t) Soft Clean Service K.K.	0	-3.834 (b)	907 (b)
293	Sumiyoshi Clinic Mito Japan	(t) Sumiyoshi Clinic	0	7.774	-2.112
294	Tojin-Kai Tokio Japan	(t) Tojin-Kai	0	64.775 (b)	5.653 (b)
295	Yugen Kaisha Shirokanedai-Minami Pharmacy Tokio Japan (mittelbare Beteiligung über Nr.	Yugen Kaisha Shirokanedai-Minami Pharmacy 288 )	100	441	-6
296	Zenjin Kai K. K. Yokohama Japan (mittelbare Beteiligung über Nr.	(t) Zenjin Kai K. K. 284 )	0	3.087	2.514
297	Asia Renal Care Ltd. Grand Cayman Kaimaninseln (mittelbare Beteiligung über Nr.	Asia Renal Care 344 )	100	133.719	-5
298	Fresenius Medical Care Canada, Inc. Toronto/Ontario Kanada (mittelbare Beteiligung über Nr.	(m) FMC Brent 1429 )	100	(f)	(f)
299	NxStage Medical Canada, Inc. British Columbia Kanada (mittelbare Beteiligung über Nr.	(m) NxStage Medical Canada 1429 )	100	(f)	(f)
300	Fresenius Medical Care Kazakhstan LLP Almaty Kasachstan (mittelbare Beteiligung über Nr.	FMC Kazakhstan 4 )	100	1.009	-1.017
301	Fresenius Medical Care Andina S.A.S. Bogotá Kolumbien (mittelbare Beteiligung über Nr.	Andina 302 )	100	47.703	2.863
302	Fresenius Medical Care Colombia S.A. Bogotá D.C. Kolumbien (mittelbare Beteiligung über Nr.	FMC Colombia 4 )	100	109.893	644
303	Fresenius Medical Care Servicio Renal S.A.S. i.L. Cúcuta Kolumbien (mittelbare Beteiligung über Nr.	FMC Servicio Renal 302 )	100	0	0
304	Fresenius Medical Care Korea Ltd. Seoul Korea	FMK	100	140.425	6.372
305	National Medical Care Korea Inc. Seoul Korea	SKR	100	-130	-4

Verbundene Unternehmen konsolidiert Ausland des Unternehmensbereiches Fresenius Medical Care AG & Co. KGaA

Nr.	Gesellschaft	Abkürzung	direkter und indirekter Anteil am Kapital %	Eigenkapital 31.12.2019 umgerechnet zum Mittelkurs am Bilanzstichtag TEUR	Ergebnis 2019 umgerechnet zum Mittelkurs am Bilanzstichtag TEUR
306	NephroCare Korea Inc. Seoul Korea (mittelbare Beteiligung über Nr.	NephroCare Korea 4 )	100	4.821	-235
307	Yeolin Medical Foundation Jeju Korea	(t) Yeolin Medical Foundation	0	2.346	634
308	Fresenius Medical Care - Nephro društvo s ograničenom odgovornošću za trgovinu i usluge Zagreb Kroatien (mittelbare Beteiligung über Nr.	Nephromedija 4 )	100	9.123	-52
309	FRESENIUS MEDICAL CARE HRVATSKA društvo sa ograničenom odgovornošću Zagreb Kroatien (mittelbare Beteiligung über Nr.	FMC Hrvatska 4 )	100	2.579	481
310	Poliklinika za Dijalizu Fresenius Medical Care Zagreb Kroatien (mittelbare Beteiligung über Nr.	Poliklinika 308 )	100	463	27
311	Poliklinika za Hemodijalizu - International Dialysis Centers Zagreb Kroatien (mittelbare Beteiligung über Nr.	Policlinic IDC 308 )	100	1.771	145
312	Poliklinika za hemodijalizu INTERDIAL Opuzja Kroatien (mittelbare Beteiligung über Nr.	Poliklinika Interdial 308 )	100	146	-63
313	Poliklinika za internu medicinu, opcu kirurgiju, ginekologiju, hemodijalizu-internu medicinu, pedijatriju i humanu genetiku Sveti Duh II Zagreb Kroatien (mittelbare Beteiligung über Nr.	Policlinic Sveti Duh II 308 )	90	57	43
314	Limited Liability Company "Fresenius Medical Care KGZ" Bishkek Kyrgyz Republic (mittelbare Beteiligung über Nr.	FMC KGZ 5 )	100	1.438	-91
315	Fresenius Medical Care Lebanon s.a.r.l. Beirut Libanon (mittelbare Beteiligung über Nr.	FMC Lebanon 4 )	100	8.663	468
316	Nephrocare Lebanon SARL Beirut Libanon (mittelbare Beteiligung über Nr.	Nephrocare Lebanon 2214 )	100	1.364	-121
317	FMC FINANCE II S.à r.l. Beldange Luxemburg (mittelbare Beteiligung über Nr.	FMC Finance II (*) 4 )	100	15.383	-94
318	FMC FINANCE VII S.A. Luxemburg Luxemburg	FMC Finance VII (*)	100	231	197
319	FMC FINANCE VIII S.A. Luxemburg Luxemburg	FMC Finance VIII (*)	100	261	33
320	Fresenius Medical Care US Finance Luxembourg S.à r.l. Beldange Luxemburg (mittelbare Beteiligung über Nr.	FMC US Finance Luxembourg S.à r.l. 4 )	100	1.481.204	377
321	PREFIN III S.à r.l. Luxemburg Luxemburg (mittelbare Beteiligung über Nr.	PREFIN III 4 )	100	75.306	-9
322	Asia Renal Care (KL) Sdn. Bhd. Kuala Lumpur Malaysia (mittelbare Beteiligung über Nr.	ARC (KL) 150 )	54	1.205	136
323	Asia Renal Care (Malaysia) Sdn. Bhd. Kuala Lumpur Malaysia (mittelbare Beteiligung über Nr.	ARC (Malaysia) 430 )	100	-837	-26
324	Asia Renal Care (Penang) Sdn. Bhd. Penang Malaysia (mittelbare Beteiligung über Nr.	ARC (Penang) 430 )	70	-235	-4
325	Fresenius Medical Care Malaysia Sdn. Bhd. Petaling Jaya Malaysia	FMC Malaysia	100	24.809	756
326	Fresenius Medical Care Production Sdn Bhd Kuala Lumpur Malaysia (mittelbare Beteiligung über Nr.	FMC Production 325 )	100	2.662	-115
327	Fresenius Medical Care Technologies (Malaysia) Sdn Bhd. Petaling Jaya Malaysia (mittelbare Beteiligung über Nr.	Coremed 325 )	100	1.069	-127
328	Pusat Dialisis Ehsan Perak Sdn Bhd Perak Malaysia (mittelbare Beteiligung über Nr.	Pusat Dialisis Ehsan Perak 329 )	100	335	-19
329	Pusat Dialisis Taiping Sdn Bhd Taiping Malaysia (mittelbare Beteiligung über Nr.	Pusat 325 )	100	530	-1.593
330	Renal Care Dialysis Services Sdn. Bhd. Kuala Lumpur Malaysia (mittelbare Beteiligung über Nr.	Renal Care Dialysis Services Sdn. Bhd. 430 )	60	-202	-21
331	The Kidney Dialysis Centre Sdn. Bhd. Kuala Lumpur Malaysia (mittelbare Beteiligung über Nr.	The Kidney Dialysis Centre Sdn. Bhd. 325 )	100	-19	56

Verbundene Unternehmen konsolidiert Ausland des Unternehmensbereiches Fresenius Medical Care AG & Co. KGaA

Nr.	Gesellschaft	Abkürzung	direkter und	Eigenkapital	Ergebnis
			indirekter	31.12.2019	2019
			Anteil am	umgerechnet zum	umgerechnet zum
			Kapital	Mittelkurs am	Mittelkurs am
			%	Bilanzstichtag	Bilanzstichtag
				TEUR	TEUR
332	TSC Renal Care Dialysis Centre Sdn Bhd Penang Malaysia (mittelbare Beteiligung über Nr.	TSC Renal Care Dialysis Centre 329 )	100	-67	5
333	Fresenius Medical Care Global Insurance Ltd. St. Julians Malta (mittelbare Beteiligung über Nr.	FMC Global Insurance Ltd. 334 )	100	76.503	13.510
334	Fresenius Medical Care Malta Holdings Ltd. St. Julians Malta (mittelbare Beteiligung über Nr.	FMC Malta Holdings Ltd. 320 )	100	1.512.251	12.681
335	Fresenius Medical Care US Finance Malta Ltd. St. Julians Malta (mittelbare Beteiligung über Nr.	FMC US Finance Malta Ltd. 334 )	100	1.583.409	42.145
336	Fresenius Medical Care NC Morocco S.A. Casablanca Marokko (mittelbare Beteiligung über Nr.	Fresenius Medical Care NC Morocco S.A. 337 )	100	-1.207	-642
337	Fresenius Medical Care Nord Ouest et Centre Afrique S.A. Casablanca Marokko (mittelbare Beteiligung über Nr.	FMC NOCA 4 )	100	10.331	418
338	Fresenius Medical Care Pharma Afrique S.A. Casablanca Marokko (mittelbare Beteiligung über Nr.	FMC Pharma Afrique 4 )	100	3.252	971
339	Erika de Reynosa, S.A. de C.V. Mexico City Mexiko (mittelbare Beteiligung über Nr.	Erika Reynosa 861 )	100	(f)	(f)
340	Fresenius Medical Care Compania de Servicios, S.A. de C.V. Zapopan, Jalisco Mexiko	FMC Compania de Servicios	100	1.829	271
341	Fresenius Medical Care de Mexico, S.A. de C.V. Zapopan, Jalisco Mexiko	FMC Mexico	100	45.420	5.520
342	MediMexico S. De R.L. de C.V. Tijuana, B.C. Mexiko (mittelbare Beteiligung über Nr.	MediMexico 1882 )	100	(f)	(f)
343	Fresenius Medical Care Myanmar Company Limited Yangon Myanmar (mittelbare Beteiligung über Nr.	FMC Myanmar 4 )	100	522	-279
344	Fresenius Arcadia Holding B.V. Amsterdam Niederlande (mittelbare Beteiligung über Nr.	Fresenius Arcadia Holding 4 )	100	91.624	-39
345	Fresenius Medical Care Far East Holding B.V. Amsterdam Niederlande	FMC FEH B.V.	100	107.027	-95
346	Fresenius Medical Care Nederland B.V. Nieuwkuijk Niederlande (mittelbare Beteiligung über Nr.	FMC Nederland 317 )	100	8.387	1.015
347	Holiday Dialysis International Holdings B.V. Nieuwkuijk Niederlande (mittelbare Beteiligung über Nr.	HDI 4 )	100	-1.826	-60
348	IDC Holding B.V. Amsterdam Niederlande (mittelbare Beteiligung über Nr.	IDC Holding B.V. 4 )	100	-31.165	-36
349	International Dialysis Centers B.V. Amsterdam Niederlande (mittelbare Beteiligung über Nr.	IDC 348 )	100	27.203	5.413
350	RKZ Dialysecentrum B.V. Beverwijk Niederlande (mittelbare Beteiligung über Nr.	RKZ B.V. 346 )	90	704	-87
351	Rostov Region B.V. Amsterdam Niederlande (mittelbare Beteiligung über Nr.	Rostov Region 55 )	100	-192	-40
352	Fresenius Medical Care Adsorber Tec GmbH Krems an der Donau Österreich (mittelbare Beteiligung über Nr.	Biotec Systems Krems 5 )	100	7.353	1.149
353	Fresenius Medical Care Austria GmbH Wien Österreich (mittelbare Beteiligung über Nr.	FMC Austria 4 )	100	6.065	1.433
354	Fresenius Medical Care Pakistan (Private) Ltd. Lahore Pakistan (mittelbare Beteiligung über Nr.	FMC Pakistan 4 )	100	2.207	-738
355	Fresenius Medical Care Panama S.A. Panama Panama (mittelbare Beteiligung über Nr.	FMC Panama S.A. 4 )	100	904	176
356	Centro Médico Renal Villa Sol S.A.C. Lima Peru (mittelbare Beteiligung über Nr.	Villa Sol S.A.C. 359 )	100	-220	-266
357	Centro Nefrológico Villa Sur S.A.C. Lima Peru (mittelbare Beteiligung über Nr.	Villa Sur 359 )	100	92	-268

Verbundene Unternehmen konsolidiert Ausland des Unternehmensbereiches Fresenius Medical Care AG & Co. KGaA

Nr.	Gesellschaft	Abkürzung	direkter und	Eigenkapital	Ergebnis
			indirekter	31.12.2019	2019
			Anteil am	umgerechnet zum	umgerechnet zum
			Kapital	Mittelkurs am	Mittelkurs am
			%	Bilanzstichtag	Bilanzstichtag
				TEUR	TEUR
358	Clinica de enfermedades renales y diálisis del Sur S.A.C. Clerdisur S.A.C. Arequipa Peru (mittelbare Beteiligung über Nr.	Clerdisur 359 )	100	671	-133
359	Fresenius Medical Care del Perú S.A. Lima Peru (mittelbare Beteiligung über Nr.	FMC Peru 4 )	100	9.548	326
360	Nefro Salud Chiclayo S.A.C. Chiclayo Peru (mittelbare Beteiligung über Nr.	Nefro Salud 359 )	100	248	-44
361	Asia Renal Care (Philippines) Inc. Manila Philippinen (mittelbare Beteiligung über Nr.	ARC (Philippines) Inc. 151 )	100	-1.174	-352
362	FMC Renalcare Corp. Makati City Philippinen (mittelbare Beteiligung über Nr.	FMC Renalcare (*) 4 )	100	-149	375
363	Fresenius Medical Care Philippines, Inc. Manila Philippinen	FMC Philippines	100	38.111	915
364	Fresenius Medical Care Solutions Services (Philippines), Inc. Manila Philippinen (mittelbare Beteiligung über Nr.	FMC Solutions Services (Philippines) 4 )	100	589	90
365	Mindanao Renal Care Inc. Manila Philippinen (mittelbare Beteiligung über Nr.	Mindanao Renal Care 362 )	60	713	-39
366	RSI Dialysis Center Inc. Manila Philippinen (mittelbare Beteiligung über Nr.	RSI Dialysis Center Inc. 362 )	74	-11	-69
367	Fresenius Medical Care Polska S.A. Poznan Polen (mittelbare Beteiligung über Nr.	FMC Polska 4 )	100	153.552	3.137
368	Fresenius Medical Care SSC Sp. z o.o. Breslau Polen (mittelbare Beteiligung über Nr.	FMC SSC 4 )	100	863	159
369	Fresenius Nephrocare Polska Sp.z.o.o. Poznan Polen (mittelbare Beteiligung über Nr.	Nephrocare Polska 367 )	100	131.136	2.291
370	Nispubliczny Zakład Opieki Zdrowotnej Intermed spółka z o.o. Poznan Polen (mittelbare Beteiligung über Nr.	Intermed 369 )	100	212	39
371	Adminsaúde - Serviços de Administração, Informática e Formação em Saúde, Lda. Lisboa Portugal (mittelbare Beteiligung über Nr.	Adminsaúde 374 )	100	258	-2
372	C.D.B.I. - Centro de Diálise da Beira Interior, S.A. Castelo Branco Portugal (mittelbare Beteiligung über Nr.	CDBI 377 )	51	403	38
373	DIALVERCA - Sociedade Médica S.A. Forte da Casa Portugal (mittelbare Beteiligung über Nr.	Dialverca 377 )	51	225	98
374	Fresenius Medical Care Portugal, S.A. Lissabon Portugal (mittelbare Beteiligung über Nr.	FMC Portugal 375 )	100	7.970	1.804
375	Fresenius Medical Care, SGPS, SA Lissabon Portugal (mittelbare Beteiligung über Nr.	FMC SGPS 4 )	100	135.545	17.341
376	FRESENIUS PORTUGAL REAL ESTATE, S.A. Lissabon Portugal (mittelbare Beteiligung über Nr.	Fresenius Real 375 )	100	18.925	4.221
377	NephroCare Portugal, S.A. Lissabon Portugal (mittelbare Beteiligung über Nr.	Nephrocare Portugal 375 )	100	78.895	12.888
378	CENTRUL MEDICAL "SANATATEA TA" S.R.L. Bukarest Rumänien (mittelbare Beteiligung über Nr.	SANATATEA SRL 380 )	100	424	166
379	Fresenius Medical Care Romania Srl Bukarest Rumänien (mittelbare Beteiligung über Nr.	FMC Romania 4 )	100	24.838	1.907
380	Fresenius Nephrocare Romania Srl Bukarest Rumänien (mittelbare Beteiligung über Nr.	FNC Romania 4 )	100	38.709	2.454
381	Nefrocare CL SRL Bukarest Rumänien (mittelbare Beteiligung über Nr.	Nefrocare CL 379 )	100	-375	-43
382	Nefrocare DJ SRL Bukarest Rumänien (mittelbare Beteiligung über Nr.	Nefrocare DJ 380 )	100	-1.512	-63
383	Nefrocare Med SRL Bukarest Rumänien (mittelbare Beteiligung über Nr.	Nefrocare Med 380 )	100	-1.922	-274

Verbundene Unternehmen konsolidiert Ausland des Unternehmensbereiches Fresenius Medical Care AG & Co. KGaA

Nr.	Gesellschaft	Abkürzung	direkter und	Eigenkapital	Ergebnis
			indirekter Anteil am Kapital	31.12.2019 umgerechnet zum Mittelkurs am Bilanzstichtag TEUR	2019 umgerechnet zum Mittelkurs am Bilanzstichtag TEUR
			%		
384	Nefrocare MS SRL Bukarest Rumänien (mittelbare Beteiligung über Nr.	Nefrocare MS 380 )	100	3.493	566
385	Nefrocare Sig SRL Bukarest Rumänien (mittelbare Beteiligung über Nr.	Nefrocare Sig 380 )	100	-104	-28
386	Nefrocare VS SRL Bukarest Rumänien (mittelbare Beteiligung über Nr.	Nefrocare VS 380 )	100	1.650	270
387	Nefromed BM SRL Bukarest Rumänien (mittelbare Beteiligung über Nr.	Nefromed BM 380 )	100	-1.502	-88
388	NEFROMED DIALYSIS CENTERS S.R.L. Bukarest Rumänien (mittelbare Beteiligung über Nr.	Nefromed Dialysis Centers 2216 )	100	8.217	859
389	NEFROMED S.R.L. Bukarest Rumänien (mittelbare Beteiligung über Nr.	Nefromed 2216 )	100	1.453	17
390	Nefromed SJ SRL Bukarest Rumänien (mittelbare Beteiligung über Nr.	Nefromed SJ 380 )	100	-423	18
391	Potaissa Renal Care SRL Bukarest Rumänien (mittelbare Beteiligung über Nr.	Potaissa Renal Care 380 )	100	565	96
392	Premium Medical Clinic S.R.L. Ploiesti Rumänien (mittelbare Beteiligung über Nr.	Premium Medical Clinic S.R.L. 380 )	100	550	172
393	SANAMED HOSPITAL S.R.L. Bukarest Rumänien (mittelbare Beteiligung über Nr.	SANAMED HOSPITAL S.R.L. 380 )	100	254	102
394	OOO FRERUS"" Moskau Russland (mittelbare Beteiligung über Nr.	FRERUS 5 )	100	21.160	-1.507
395	OOO Fresenius Medical Care Holding Moskau Russland (mittelbare Beteiligung über Nr.	OOO FMC Holding 4 )	100	66.112	1.089
396	OOO Fresenius Medical Care Kuban Krasnodar Russland (mittelbare Beteiligung über Nr.	FMC Kuban 4 )	100	-6.902	-3.260
397	OOO Fresenius Medical Care Omsk Omsk Russland (mittelbare Beteiligung über Nr.	FMC Omsk 55 )	100	2.337	-46
398	OOO Fresenius Medical Care Siberia Novosibirsk Russland (mittelbare Beteiligung über Nr.	FMC Novosibirsk 4 )	100	-14	-14
399	OOO Fresenius Nephrocare Moskau Russland (mittelbare Beteiligung über Nr.	OOO Fresenius Nephrocare 55 )	100	-9.799	-8.557
400	OOO Gemodializny Tsentr Krasnoyarsk Krasnoyarsk Russland (mittelbare Beteiligung über Nr.	Tsentr Krasnoyarsk 4 )	100	2.163	355
401	OOO Hemodialysis Center Rostov Pshkovo Russland (mittelbare Beteiligung über Nr.	OOO Hemodialysis Center Rostov 55 )	100	3.025	-2.441
402	OOO International Dialysis Centers Kazan Kazan Russland (mittelbare Beteiligung über Nr.	IDC Kazan 4 )	100	2.582	98
403	OOO Severo-Kavkazskiy Nefrologicheskiy Centr Rostov Russland (mittelbare Beteiligung über Nr.	OOO Severo-Kavkazskiy Nefrologicheskiy Centr 55 )	100	352	-1.144
404	OOO Tsentr Dializa Moskau Russland (mittelbare Beteiligung über Nr.	Tsentr Dializa 4 )	100	382	-4.851
405	OOO Tsentr Dializa Astrakhan Astrakhan Russland (mittelbare Beteiligung über Nr.	Tsentr Dializa Astrakhan 4 )	100	129	-414
406	OOO Tsentr Dializa St. Petersburg St. Petersburg Russland (mittelbare Beteiligung über Nr.	Tsentr Dializa St. Petersburg 4 )	100	-1.136	-979
407	OOO UniFarm Krasnogorsk Russland (mittelbare Beteiligung über Nr.	UniFarm 4 )	100	-18	-183
408	ZAO Fresenius SP Moskau Russland (mittelbare Beteiligung über Nr.	ZAO Fresenius SP 4 )	100	54.661	13.953
409	Fresenius Medical Care Saudi Arabia Ltd. Jeddah Saudi-Arabien	FMC Saudi Arabia	100	0	0

Verbundene Unternehmen konsolidiert Ausland des Unternehmensbereiches Fresenius Medical Care AG & Co. KGaA

Nr.	Gesellschaft	Abkürzung	direkter und indirekter Anteil am Kapital %	Eigenkapital 31.12.2019 umgerechnet zum Mittelkurs am Bilanzstichtag TEUR	Ergebnis 2019 umgerechnet zum Mittelkurs am Bilanzstichtag TEUR
410	Saudi Advanced Renal Services Ltd. (SRS) Riyadh Saudi-Arabien	(t) SRS	0	-7.139	3.480
411	Fresenius Medical Care Sverige AB Sollentuna Schweden (mittelbare Beteiligung über Nr.	Sverige AB 4 )	100	7.832	631
412	NephroCare Sverige AB Sollentuna Schweden (mittelbare Beteiligung über Nr.	NephroCare Sverige 411 )	100	2.430	505
413	Dialyse-Praxis Dr. med. A. Staub AG Luzern Schweiz (mittelbare Beteiligung über Nr.	Praxis Dr. Staub AG 414 )	100	1.862	356
414	Fresenius Medical Care (Schweiz) AG Oberdorf Schweiz (mittelbare Beteiligung über Nr.	FMC Schweiz 4 )	100	16.666	1.909
415	Fresenius Medical Care Nephrologica SA I.L. Lugano Schweiz (mittelbare Beteiligung über Nr.	FMC Nephrologica 4 )	100	69	-26
416	Fresenius Medical Care Servizi Logistici SA Masno Schweiz (mittelbare Beteiligung über Nr.	Servizi Logistici 4 )	100	2.100	40
417	Nieren- und Dialysezentrum Männedorf AG Männedorf Schweiz (mittelbare Beteiligung über Nr.	Nieren- und Dialysezentrum Dr. Kell AG 414 )	100	217	211
418	Nieren-Zentrum Zürich-West (NZZW) AG Zürich Schweiz (mittelbare Beteiligung über Nr.	Nieren-Zentrum Zürich-West AG 414 )	100	135	-69
419	Praxis & Dialysezentrum Alt Münchenstein AG Münchenstein Schweiz (mittelbare Beteiligung über Nr.	Praxis & Dialysezentrum Alt Münchenstein AG 414 )	100	208	-104
420	Praxis und Dialysezentrum Zürich-City AG Zürich Schweiz (mittelbare Beteiligung über Nr.	Zürich-City AG 414 )	75	927	301
421	Unicyte AG Oberdorf Schweiz (mittelbare Beteiligung über Nr.	Unicyte AG 9 )	100	6.209	-10.443
422	Unicyte EV AG Oberdorf Schweiz (mittelbare Beteiligung über Nr.	Unicyte EV AG 421 )	100	2.507	-1.797
423	Unicyte HLSC AG Oberdorf Schweiz (mittelbare Beteiligung über Nr.	Unicyte HLSC AG 421 )	100	1.339	-213
424	Unicyte Islet AG Oberdorf Schweiz (mittelbare Beteiligung über Nr.	Unicyte Islet AG 421 )	100	532	-241
425	Fresenius Medical Care Srbija drustvo sa ogranicenom odgovornoscu Vrsac, Beogradski put bb Vrsac Serbien (mittelbare Beteiligung über Nr.	FMC Srbija 4 )	100	44.190	7.978
426	Specijalna bolnica za hemodijalizu Fresenius Medical Care® Beograd Novi Beograd Serbien (mittelbare Beteiligung über Nr.	Spec. bolnica za hemodijalizu FMC 425 )	100	4.789	608
427	Specijalna bolnica za hemodijalizu Fresenius Medical Care, Nis Nis Serbien (mittelbare Beteiligung über Nr.	Special Hospital for Hemodialysis 426 )	100	-660	2
428	ARC Kidney Dialysis Pte. Ltd. Singapur Singapur (mittelbare Beteiligung über Nr.	ARC Kidney Dialysis 430 )	80	511	55
429	Asia Renal Care (Katong) Pte. Ltd. Singapur Singapur (mittelbare Beteiligung über Nr.	ARC (Katong) 432 )	70	365	126
430	Asia Renal Care (SEA) Pte. Ltd. Singapur Singapur (mittelbare Beteiligung über Nr.	ARC (SEA) 297 )	100	27.331	474
431	Asia Renal Care Mt Elizabeth Pte. Ltd. Singapur Singapur (mittelbare Beteiligung über Nr.	ARC Mt Elizabeth 432 )	60	794	145
432	Fresenius Medical Care Singapore Pte. Ltd. Singapur Singapur (mittelbare Beteiligung über Nr.	FMC Singapore 430 )	100	40.532	2.367
433	Kidney Therapy Centre Pte Ltd. Singapur Singapur (mittelbare Beteiligung über Nr.	Kidney Therapy Centre Pte Ltd. 432 )	75	638	93
434	Armerina s.r.o. Bralisava Slowakei (mittelbare Beteiligung über Nr.	Armerina 4 )	100	10.503	932
435	FMC - dialyzacne sluzby, s.r.o. Piestany Slowakei (mittelbare Beteiligung über Nr.	FMC DS (*) 4 )	100	14.481	-889

Verbundene Unternehmen konsolidiert Ausland des Unternehmensbereiches Fresenius Medical Care AG & Co. KGaA

Nr.	Gesellschaft	Abkürzung	direkter und indirekter Anteil am Kapital %	Eigenkapital 31.12.2019 umgerechnet zum Mittelkurs am Bilanzstichtag TEUR	Ergebnis 2019 umgerechnet zum Mittelkurs am Bilanzstichtag TEUR
436	Fresenius Medical Care Slovensko, spol. s.r.o. Piestany Slowakei (mittelbare Beteiligung über Nr.	FMC Slovensko 4 )	100	7.297	1.409
437	Logman a.s. Bratislava Slowakei (mittelbare Beteiligung über Nr.	Logman 4 )	100	8.542	201
438	Fresenius Medical Care Slovenija, trgovsko in proizvodno podjetje medicinske opreme d.o.o. Celje Slowenien (mittelbare Beteiligung über Nr.	FMC Slovenija 4 )	100	3.713	206
439	NEFRODIAL, nefrološka in dializna dejavnost d.o.o. Zreče Slowenien (mittelbare Beteiligung über Nr.	Nefrodial d.o.o. 438 )	100	1.946	583
440	Amex S.A.U. Ciudad Real Spanien (mittelbare Beteiligung über Nr.	Amex 453 )	100	736	-809
441	DIALBILBO, S.L.U. Bilbao Spanien (mittelbare Beteiligung über Nr.	Dialbilbo 453 )	100	643	-2
442	Fresenius Medical Care España, S.A.U. Madrid Spanien (mittelbare Beteiligung über Nr.	FMC Espana 4 )	100	159.147	28.138
443	Fresenius Medical Care Extremadura, S.A. Badajoz Spanien (mittelbare Beteiligung über Nr.	Extremadura 453 )	100	2.524	734
444	Fresenius Medical Care Services Andalucía, S.A.U. Sevilla Spanien (mittelbare Beteiligung über Nr.	CAMEX 453 )	100	11.097	1.575
445	Fresenius Medical Care Services Canarias, S.L.U. Santa Cruz de Tenerife Spanien (mittelbare Beteiligung über Nr.	FMC Services Canarias 453 )	100	1.479	-248
446	Fresenius Medical Care Services Cantabria, S.L.U. Santander Spanien (mittelbare Beteiligung über Nr.	FMC Services Cantabria 453 )	100	3.633	-283
447	Fresenius Medical Care Services Castilla y León, S.L.U. Valladolid Spanien (mittelbare Beteiligung über Nr.	FMC Services Castilla y León 453 )	100	8.702	972
448	Fresenius Medical Care Services Catalunya, S.L.U. Barcelona Spanien (mittelbare Beteiligung über Nr.	Services Catalunya 453 )	100	24.890	10.442
449	Fresenius Medical Care Services La Rioja, S.L.U. La Rioja Spanien (mittelbare Beteiligung über Nr.	FMC Services La Rioja 453 )	100	615	-37
450	Fresenius Medical Care Services Levante, S.A.U. Valencia Spanien (mittelbare Beteiligung über Nr.	Ashdo 453 )	100	7.052	1.589
451	Fresenius Medical Care Services Madrid, S.A.U. Madrid Spanien (mittelbare Beteiligung über Nr.	I.C.N. 453 )	100	-116	-908
452	Fresenius Medical Care Services Murcia, S.L.U. Murcia Spanien (mittelbare Beteiligung über Nr.	FMC Services Murcia 453 )	100	7.803	1.022
453	National Medical Care of Spain, S.A.U. Madrid Spanien (mittelbare Beteiligung über Nr.	NMC of Spain 442 )	100	84.367	34.885
454	Santa Bárbara Smart Health, S.L. Paterna (Valencia) Spanien (mittelbare Beteiligung über Nr.	Centro Medico Santa Barbara 450 )	100	454	28
455	Fresenius Medical Care Lanka (Private) Limited Colombo 7 Sri Lanka (mittelbare Beteiligung über Nr.	Fresenius Medical Care Lanka (Private) Limited 4 )	100	598	-169
456	Clinix Renal Care (Pty) Limited Gauteng Südafrika (mittelbare Beteiligung über Nr.	Clinix Renal Care 457 )	50	4.489	678
457	Fresenius Medical Care South Africa (PTY) Limited Johannesburg Südafrika (mittelbare Beteiligung über Nr.	FMC South Africa 4 )	100	31.394	-5.502
458	An Hsin Chu-Shan (Chien Ming) Chushan Town Taiwan	(t) An Hsin Chu-Shan	0	-19	32
459	An Hsin Chang Mei Changhua County Taiwan (mittelbare Beteiligung über Nr.	(t) An Hsin Chang Mei 477 )	0	-25	-77
460	An Hsin Chia-Yi Chiayi City Taiwan	(t) An Hsin Chia-Yi	0	205	22
461	An Hsin Da Se Clinic Wangerland-Horumerstel Taiwan	(t) Meng Sheng - Da Se	0	-160	-59



Verbundene Unternehmen konsolidiert Ausland des Unternehmensbereiches Fresenius Medical Care AG & Co. KGaA

Nr.	Gesellschaft	Abkürzung	direkter und	Eigenkapital	Ergebnis
			indirekter	31.12.2019	2019
			Anteil am	umgerechnet zum	umgerechnet zum
			Kapital	Mittelkurs am	Mittelkurs am
			%	Bilanzstichtag	Bilanzstichtag
				TEUR	TEUR
462	An Hsin Nan Zi Kaohsiung City 811 Taiwan	(t) An Hsin Nan Zi	0	199	-1
463	An Hsin Pharmacy Changhua County 500 Taiwan	(t) An Hsin Pharmacy	0	-87	-19
464	An Hsin Qingshui Qingshui Town Taiwan	(t) An Hsin Qingshui	0	-47	-3
465	Ann Hui Taoyuan Taiwan	(t) Ann Hui	0	314	70
466	Bai Ling (9313/5313) Taipeh Taiwan	(t) Bai Ling	0	79	25
467	Bo You (9821/5821) Kaohsiung City Taiwan	(t) Bo You	0	344	56
468	Chang You(9853/5853) Taichung City 413 Taiwan	(t) Chang You	0	-374	8
469	Chia En Taipeh Taiwan	(t) Chia En	0	1.377	133
470	Chia Ling Clinic Kaohsiung City Taiwan	(t) Chia Ling Clinic	0	-199	-4
471	Deh Chuan New Taipei City 220 Taiwan	(t) Deh Chuan	0	462	95
472	Dong Cheng Taipeh Taiwan	(t) Dong Cheng	0	193	91
473	Dong Feng (TR71) Taichung City 423 Taiwan	(t) Dong Feng	0	-129	43
474	Dong Fu (TRF9) Taichung City 423 Taiwan	(t) Dong Fu	0	13	24
475	Dong He (5353) Pingtung County 920 Taiwan	(t) Dong He	0	-82	17
476	Fang Min (TR14) Kaohsiung City 842 Taiwan	(t) Fang Min (TR14)	0	346	346
477	Fresenius Medical Care Taiwan Co., Ltd. Taipeh Taiwan	FMC Taiwan	100	28.746	4.602
478	Gao Mei (9857/5857) Taichung City 436 Taiwan	(t) Gao Mei	0	-320	-13
479	Hai Ho (TRF5) Tainnan City Taiwan	(t) Hai Ho	0	-115	52
480	He An (5342) Taichung City 432 Taiwan	(t) He An	0	-235	-40
481	He An (9307/5307) New Taipei City 220 Taiwan	(t) He An	0	346	-12
482	He Tai Taipeh Taiwan	(t) He Tai	0	-163	125
483	He Yang Clinic Taoyuan City Taiwan	(t) He Yang Clinic	0	-65	-8
484	Hong Deh Taipeh Taiwan	(t) Hong Deh	0	668	31
485	Hsin Hsin New Taipei City Taiwan	(t) Hsin Hsin	0	-196	-93
486	Hsingchuang Hsinren Taipeh Taiwan	(t) Hsingchuang Hsinren	0	335	196
487	Hu Kang Kaohsiung City 629 Taiwan	(t) Hu Kang	0	377	29
488	Hui An (9314/5314) Taipeh Taiwan	(t) Hui An	0	132	31
489	Jen Hui Taipeh Taiwan	(t) Jen Hui	0	-31	14
490	Jia Ai (TRH3) New Taipei City 220 Taiwan	(t) Jia Ai (TRH3)	0	152	78
491	Jia An (9827/5827) Taichung City 427 Taiwan	(t) Jia An	0	378	-1
492	Jia An/Se Hu (9817) Changhua Taiwan	(t) Jia An	0	280	113
493	Jia Cheng (5337) New Taipei City 239 Taiwan	(t) Jia Cheng	0	-82	26

Verbundene Unternehmen konsolidiert Ausland des Unternehmensbereiches Fresenius Medical Care AG & Co. KGaA

Nr.	Gesellschaft	Abkürzung		direkter und	Eigenkapital	Ergebnis
				indirekter	31.12.2019	2019
				Anteil am	umgerechnet zum	umgerechnet zum
				Kapital	Mittelkurs am	Mittelkurs am
				%	Bilanzstichtag	Bilanzstichtag
					TEUR	TEUR
494	Jia De (TRG8) Taipei City 108 Taiwan	(t) Jia De		0	162	70
495	Jia Fu (9815/5815) Taichung City 403 Taiwan	(t) Jia Fu		0	611	21
496	Jia Guan (TRH5) Keelung City Taiwan	(t) Jia Guan		0	178	23
497	Jia Hong (TRH4) Taichung City 433 Taiwan	(t) Jia Hong		0	-2	63
498	Jia Ji (9868/5868) Keelung City 200 Taiwan	(t) Jia Ji		0	-255	24
499	Jia Kang (9860/5860) Taipeh Taiwan	(t) Jia Kang		0	-52	37
500	Jia Ming (9859/5859) Kaohsiung City Taiwan	(t) Jia Ming		0	36	-3
501	Jia Ping (9865/5865) Pingtung County 900 Taiwan	(t) Jia Ping		0	318	66
502	Jia Ren (9870/5870) Taichung City 412 Taiwan	(t) Jia Ren		0	-38	-37
503	Jia Sheng(9850/5850) Kaohsiung City Taiwan	(t) Jia Sheng		0	-124	18
504	Jia Xiang Taipeh Taiwan	(t) Jia Xiang		0	1.556	380
505	Jia Xin (5348) Tainnan City Taiwan	(t) Jia Xin		0	-117	48
506	Jia Xin Clinic Chiayi City Taiwan	(t) Jia Xin Clinic		0	-19	42
507	Jia Yang (9306/5306) Taichung City 408 Taiwan	(t) Jia Yang		0	-206	-91
508	Jia Yi (9315/5315) Taoyuan City 326 Taiwan	(t) Jia Yi Clinic		0	74	-19
509	Jia Yi (9823/5823) Kaohsiung City Taiwan	(t) Jia Yi		0	-229	136
510	Jia Yi (TRH0) Tainan City 701 Taiwan	(t) Jia Yi		0	202	85
511	Jia You (TRG1) New Taipei City 237 Taiwan	(t) Jia You		0	-9	0
512	Jia Ze (TRH7) Kaohsiung City 811 Taiwan	(t) Jia Ze		0	148	101
513	Jiate Excelsior Co., Ltd. Taipeh Taiwan (mittelbare Beteiligung über Nr.	(t) JTE	251 )	51	1.256	38
514	Jie An (9848/5848) Taichung City 407 Taiwan	(t) Jie An		0	-437	36
515	Kang Meng Chiayi County 616 Taiwan	(t) Kang Meng		0	685	88
516	Kuo Cheng Taipeh Taiwan	(t) Kuo Cheng		0	3.034	159
517	Lee-Fooh (LI Fu) Tainnan City Taiwan	(t) Lee-Fooh (LI Fu)		0	-41	-8
518	Liu (TRH9) Kaohsiung City 814 Taiwan	(t) Liu		0	-99	-49
519	Lung Hua (9869/5869) Kaohsiung City Taiwan	(t) Lung Hua		0	-38	-1
520	Luo An (5303) Yunlin County 648 Taiwan	(t) Luo An		0	100	21
521	Qing Tien (5347) Yilan County 260 Taiwan	(t) Qing Tien		0	186	15
522	Ren Xin (TR16) 2FC19 Taichung City 437 Taiwan	(t) Ren Xin (TR16) 2FC19		0	-17	-17
523	Rong Yuan(9301/5301) Taoyuan City 320 Taiwan	(t) Rong Yuan		0	316	-35
524	Shang He (5877) Tainnan City Taiwan	(t) Shang He		0	0	-177
525	Shang Qun (5334) Chiayi County 613 Taiwan	(t) Shang Qun		0	190	47

Verbundene Unternehmen konsolidiert Ausland des Unternehmensbereiches Fresenius Medical Care AG & Co. KGaA

Nr.	Gesellschaft	Abkürzung	direkter und	Eigenkapital	Ergebnis
			indirekter	31.12.2019	2019
			Anteil am	umgerechnet zum	umgerechnet zum
			Kapital	Mittelkurs am	Mittelkurs am
			%	Bilanzstichtag	Bilanzstichtag
				TEUR	TEUR
526	Shen An Clinic Yunlin County 632 Taiwan	(t) Shen An Clinic	0	-38	3
527	Sheng Wen(9893/5893) Taoyuan Taiwan	(t) Sheng Wen	0	588	69
528	Shin-Loong Panchiao City Taiwan	(t) Shin-Loong	0	-51	-20
529	Si Yuan (TRG6) New Taipei City 242 Taiwan	(t) Si Yuan	0	97	39
530	Sing Fu (5344) Taoyuan City 324 Taiwan	(t) Sing Fu	0	217	65
531	Sing Fu (5352) Tainnan City Taiwan	(t) Sing Fu	0	18	41
532	Su Bing Wen (9882) Tainnan City Taiwan	(t) Su Bing Wen	0	657	18
533	Tai Tang Miaoli County 360 Taiwan	(t) Tai Tang	0	1.302	387
534	Tai You (9820/5820) Tainnan City Taiwan	(t) Tai You	0	85	10
535	Tian Yuan Kaohsiung City Taiwan	(t) Tian Yuan	0	-418	-137
536	Tsai Jin Lung (5339) Taichung City 437 Taiwan	(t) Tsai Jin Lung	0	136	63
537	Xian An (9856/5856) New Taipei City 220 Taiwan	(t) Xian An	0	755	53
538	Xin Feng (9811/5811) Taichung City 420 Taiwan	(t) Xin Feng	0	-779	16
539	Xing He (9320/5320) Tainnan City Taiwan	(t) Xing He	0	129	67
540	Xing Ru (9805/5805) Taipei Taiwan	(t) Xing Ru	0	134	-29
541	Yaun Mei (9855/5855) Changhua County 510 Taiwan	(t) Yaun Mei	0	-404	20
542	Yen Da Hsiang Tainnan City 710 Taiwan	(t) Yen Da Hsiang	0	34	45
543	Yi Yang (9333/5333) Hsinchu City 300 Taiwan	(t) Yi Yang	0	-32	-41
544	Yo He Clinic Taichung Taiwan	(t) Yo He Clinic	0	-14	-14
545	You Quan (9326/5326) Taichung City 403 Taiwan	(t) You Quan	0	-273	-2
546	You Xin Clinic Tainan City 730 Taiwan	(t) You Xin Clinic	0	6	4
547	Yuan Fu (9866/5866) New Taipei City 236 Taiwan	(t) Yuan Fu	0	302	30
548	Yuan Xiang (9802) Kansas Taiwan	(t) Yuan Xiang	0	834	70
549	Yun Shen (9329/5329) Taipei Taiwan	(t) Yun Shan	0	151	53
550	Zhu Nan (TRH8) Miaoli County 350 Taiwan	(t) Zhu Nan	0	-31	47
551	Astra Renal Care (Thailand) Co. Ltd. Bangkok Thailand (mittelbare Beteiligung über Nr.	ARC (Thailand) 555 )	100	580	-1
552	Esarn Dialysis Co. Ltd. Samutprakarn Thailand (mittelbare Beteiligung über Nr.	Esarn Dialysis 556 )	100	95	-1
553	Fresenius Medical Care (Thailand) Ltd. Bangkok Thailand	FMC Thailand	100	7.834	-808
554	Fresenius Medical Care Ltd. Bangkok Thailand (mittelbare Beteiligung über Nr.	Fresenius Medical Care Ltd. 4 )	100	15.266	-2.718
555	NephroCare (Thailand) Co., Ltd. Bangkok Thailand (mittelbare Beteiligung über Nr.	Nephrocare Thailand 560 )	100	2.813	416
556	NephroMed Co., Ltd. Samutprakarn Thailand (mittelbare Beteiligung über Nr.	Nephromed Co. 555 )	100	2.631	617

Verbundene Unternehmen konsolidiert Ausland des Unternehmensbereiches Fresenius Medical Care AG & Co. KGaA

Nr.	Gesellschaft	Abkürzung	direkter und indirekter Anteil am Kapital	Eigenkapital 31.12.2019 umgerechnet zum Mittelkurs am Bilanzstichtag TEUR	Ergebnis 2019 umgerechnet zum Mittelkurs am Bilanzstichtag TEUR
			%		
557	NephroMed Northern Co. Ltd. Samutprakarn Thailand (mittelbare Beteiligung über Nr.	NephroMed Northern 556 )	100	223	5
558	North Eastern Dialysis Co. Ltd. Samutprakarn Thailand (mittelbare Beteiligung über Nr.	North Eastern Dialysis 556 )	100	47	-1
559	Renal Health (Thailand) Co. Ltd. Bangkok Thailand (mittelbare Beteiligung über Nr.	Renal Health Thailand 4 )	49 (u)	-11	-1
560	Renal Med. Co., Ltd. Bangkok Thailand (mittelbare Beteiligung über Nr.	Renal Med Thailand 559 )	100	25	-1
561	SMCD (Thailand) Co., Ltd. Bangkok Thailand (mittelbare Beteiligung über Nr.	SMCD (Thailand) 555 )	100	1.103	153
562	Fresenius Medical Care - CR, s.r.o. Prag Tschechische Republik (mittelbare Beteiligung über Nr.	FMC CR 4 )	100	4.236	2.080
563	Fresenius Medical Care - DS, s.r.o. Prag Tschechische Republik (mittelbare Beteiligung über Nr.	FMC-DS 4 )	100	25.841	1.273
564	Fresenius Ecza Deposu A.S. Istanbul Türkei (mittelbare Beteiligung über Nr.	Fresenius Ecza Deposu 565 )	100	4.489	512
565	Fresenius Medikal Hizmetler A.S. Istanbul Türkei (mittelbare Beteiligung über Nr.	FMH 4 )	100	57.051	7.208
566	Fresenius Nefroloji Hizmetleri Anonim Sirketi Istanbul Türkei (mittelbare Beteiligung über Nr.	Fresenius Nefroloji 565 )	100	16.786	437
567	Fresenius Saglik Hizmetleri A.S. Istanbul Türkei (mittelbare Beteiligung über Nr.	FSH 565 )	100	2.349	962
568	Gaziemir Özel Saglik Hizmetleri Tesisleri ve Matzemeleri Sanayi ve Ticaret Anonim Sirketi Istanbul Türkei (mittelbare Beteiligung über Nr.	Gazi 570 )	100	1.328	346
569	IDC Uluslararası Diyaliz Merkezleri Limited Sirketi Istanbul Türkei (mittelbare Beteiligung über Nr.	IDC Uluslararasi 565 )	100	3.578	1.395
570	Izmir Renal Saglik Tesisleri ve Matzemeleri San. Tic. A.S. Izmir Türkei (mittelbare Beteiligung über Nr.	Izmir Renal Saglik 565 )	100	436	157
571	Yasam Özel Saglik Hizmetleri AS in liquidation Istanbul Türkei (mittelbare Beteiligung über Nr.	Yasam Ozel Saglik 565 )	100	143	23
572	Fresenius Medical Care Ukraine TOV Kiew Ukraine (mittelbare Beteiligung über Nr.	FMC Ukraine 4 )	100	-3.429	294
573	FMC Dializis Center Egészségügyi Korlátolt Felelősségű Társaság Budapest Ungarn (mittelbare Beteiligung über Nr.	FMC Dializis Center Kft (*) 4 )	100	3.770	3.342
574	FMC Eszközkezelő Korlátolt Felelősségű Társaság Budapest Ungarn (mittelbare Beteiligung über Nr.	FMC Eszközkezelő Kft. (*) 4 )	100	11.530	97
575	FMC Leasing Ingatlanhasznosító Korlátolt Felelősségű Társaság Budapest Ungarn (mittelbare Beteiligung über Nr.	FMC Leasing Kft. 573 )	100	2.533	306
576	FRESENIUS MEDICAL CARE Magyarország Egészségügyi Korlátolt Felelősségű Társaság Budapest Ungarn (mittelbare Beteiligung über Nr.	FMC Hungary 4 )	100	9.066	1.998
577	Casarelio S.A. Montevideo Uruguay (mittelbare Beteiligung über Nr.	Casarelio S.A. 4 )	100	4.069	47
578	Ciame Ltda. Montevideo Uruguay (mittelbare Beteiligung über Nr.	Ciame Ltda. 577 )	100	1.244	-78
579	Die Kleine Srl Montevideo Uruguay (mittelbare Beteiligung über Nr.	Die Kleine Srl 577 )	100	185	71
580	021808 Holdings LLC Delaware USA (mittelbare Beteiligung über Nr.	(m) 021808 Holdings 1636 )	85	(f)	(f)
581	021808 LLC Delaware USA (mittelbare Beteiligung über Nr.	(m) 21808 580 )	60	(f)	(f)

Verbundene Unternehmen konsolidiert Ausland des Unternehmensbereiches Fresenius Medical Care AG & Co. KGaA

Nr.	Gesellschaft	Abkürzung	direkter und indirekter Anteil am Kapital	Eigenkapital 31.12.2019 umgerechnet zum Mittelkurs am Bilanzstichtag TEUR	Ergebnis 2019 umgerechnet zum Mittelkurs am Bilanzstichtag TEUR
582	022808 Holdings LLC Delaware USA (mittelbare Beteiligung über Nr.	(m) 022808 Holdings 1636 )	100	(f)	(f)
583	022808 Kenwood Holdings LLC Delaware USA (mittelbare Beteiligung über Nr.	(m) Kenwood Holdings 1636 )	100	(f)	(f)
584	022808 Kenwood LLC Delaware USA (mittelbare Beteiligung über Nr.	(m) Kenwood 583 )	50	(f)	(f)
585	022808 LLC Delaware USA (mittelbare Beteiligung über Nr.	(m) 22808 582 )	50	(f)	(f)
586	2217 East High Street, LLC Delaware USA (mittelbare Beteiligung über Nr.	(m) 2217 East High Street 718 )	80	(f)	(f)
587	AAC Management Services, LLC Delaware USA (mittelbare Beteiligung über Nr.	(m) AAC Management Services 638 )	90	(f)	(f)
588	Access Care Management Services, L.L.C. New Jersey USA (mittelbare Beteiligung über Nr.	(m) ACMS 598 )	100	(f)	(f)
589	Acumen Physician Solutions, LLC Delaware USA (mittelbare Beteiligung über Nr.	(m) Acumen Physician Solutions 1132 )	100	(f)	(f)
590	Acute Extracorporeal Services, L.L.C. Delaware USA (mittelbare Beteiligung über Nr.	(m) Acute Services 1515 )	100	(f)	(f)
591	Adios Estenosis LLC Nevada USA	(m, t) Adios Estenosis	0	(f)	(f)
592	Alabama Nephrologists, Inc. Delaware USA (mittelbare Beteiligung über Nr.	(m) Alabama Nephrologists 1292 )	100	(f)	(f)
593	Alaska Nephrologists, LLC Delaware USA (mittelbare Beteiligung über Nr.	(m) Alaska Nephrologists 1292 )	100	(f)	(f)
594	Albany Kidney Care, LLC Delaware USA (mittelbare Beteiligung über Nr.	(m) Albany Kidney Care 1292 )	100	(f)	(f)
595	Albuquerque Westside, LLC Delaware USA (mittelbare Beteiligung über Nr.	(m) Albuquerque Westside 712 )	51	(f)	(f)
596	Alexandria Ambulatory Surgery Center, LP Texas USA	(m, t) Alexandria Ambulatory Surgery Center	0	(f)	(f)
597	American Access Care Holdings, L.L.C. Delaware USA (mittelbare Beteiligung über Nr.	(m) AAC Holdings 599 )	100	(f)	(f)
598	American Access Care Intermediate Holdings, LLC Delaware USA (mittelbare Beteiligung über Nr.	(m) American Access Care Intermediate Holdings 597 )	100	(f)	(f)
599	American Access Care Investment Holdings, LLC Delaware USA (mittelbare Beteiligung über Nr.	(m) American Access Care Investment Holdings 1491 )	100	(f)	(f)
600	American Access Care of Atlanta ASC, LLC Delaware USA (mittelbare Beteiligung über Nr.	(m) American Access Care of Atlanta 601 )	100	(f)	(f)
601	American Access Care of Atlanta, L.L.C. Delaware USA (mittelbare Beteiligung über Nr.	(m) American Access Care of Atlanta 638 )	75	(f)	(f)
602	American Access Care of Baltimore ASC, LLC Delaware USA (mittelbare Beteiligung über Nr.	(m) American Access Care of Baltimore ASC 603 )	100	(f)	(f)
603	American Access Care of Baltimore, LLC New Jersey USA (mittelbare Beteiligung über Nr.	(m) American Access Care of Baltimore 638 )	100	(f)	(f)
604	American Access Care of Bellmore, L.L.C. New Jersey USA (mittelbare Beteiligung über Nr.	(m) American Access Care of Bellmore 638 )	100	(f)	(f)
605	American Access Care of Brooklyn, L.L.C. New Jersey USA (mittelbare Beteiligung über Nr.	(m) American Access Care of Brooklyn 638 )	100	(f)	(f)
606	American Access Care of Chicago, LLC Delaware USA (mittelbare Beteiligung über Nr.	(m) American Access Care of Chicago 638 )	83	(f)	(f)
607	American Access Care of Connecticut, LLC Delaware USA (mittelbare Beteiligung über Nr.	(m) American Access Care of Connecticut 638 )	100	(f)	(f)

Nr.	Gesellschaft	Abkürzung	direkter und indirekter Anteil am Kapital		Eigenkapital 31.12.2019 umgerechnet zum Mittelkurs am Bilanzstichtag TEUR		Ergebnis 2019 umgerechnet zum Mittelkurs am Bilanzstichtag TEUR	
			%					
608	American Access Care of Detroit, LLC Delaware USA (mittelbare Beteiligung über Nr.	(m) American Access Care of Detroit 638 )	100	(f)		(f)		(f)
609	American Access Care of Florida ASC, LLC Delaware USA (mittelbare Beteiligung über Nr.	(m) American Access Care of Florida ASC 610 )	100	(f)		(f)		(f)
610	American Access Care of Florida, LLC Delaware USA (mittelbare Beteiligung über Nr.	(m) American Access Care of Florida 638 )	83	(f)		(f)		(f)
611	American Access Care of Jacksonville ASC, LLC Delaware USA (mittelbare Beteiligung über Nr.	(m) American Access Care of Jacksonville ASC 612 )	100	(f)		(f)		(f)
612	American Access Care of Jacksonville, LLC Delaware USA (mittelbare Beteiligung über Nr.	(m) American Access Care of Jacksonville 638 )	70	(f)		(f)		(f)
613	American Access Care of Miami ASC, LLC Delaware USA (mittelbare Beteiligung über Nr.	(m) American Access Care of Miami ASC 614 )	100	(f)		(f)		(f)
614	American Access Care of Miami, LLC Delaware USA (mittelbare Beteiligung über Nr.	(m) American Access Care of Miami 638 )	65	(f)		(f)		(f)
615	American Access Care of New Jersey ASC, LLC Delaware USA (mittelbare Beteiligung über Nr.	(m) American Access Care of New Jersey ASC 616 )	100	(f)		(f)		(f)
616	American Access Care of New Jersey, L.L.C. New Jersey USA (mittelbare Beteiligung über Nr.	(m) American Access Care of New Jersey 638 )	100	(f)		(f)		(f)
617	American Access Care of NYC ASC, LLC Delaware USA (mittelbare Beteiligung über Nr.	(m) American Access Care of NYC ASC 618 )	100	(f)		(f)		(f)
618	American Access Care of NYC, L.L.C. New Jersey USA (mittelbare Beteiligung über Nr.	(m) American Access Care of NYC 638 )	100	(f)		(f)		(f)
619	American Access Care of Orlando ASC, LLC Delaware USA (mittelbare Beteiligung über Nr.	(m) American Access Care of Orlando ASC 620 )	100	(f)		(f)		(f)
620	American Access Care of Orlando, LLC Delaware USA (mittelbare Beteiligung über Nr.	(m) American Access Care of Orlando 638 )	51	(f)		(f)		(f)
621	American Access Care of Pennsylvania ASC, LLC Delaware USA (mittelbare Beteiligung über Nr.	(m) American Access Care of Pennsylvania ASC 622 )	100	(f)		(f)		(f)
622	American Access Care of Pennsylvania, L.L.C. New Jersey USA (mittelbare Beteiligung über Nr.	(m) American Access Care of Pennsylvania 638 )	100	(f)		(f)		(f)
623	American Access Care of Queens, LLC New Jersey USA (mittelbare Beteiligung über Nr.	(m) American Access Care of Queen 638 )	100	(f)		(f)		(f)
624	American Access Care of Rhode Island ASC, LLC Delaware USA (mittelbare Beteiligung über Nr.	(m) American Access Care of Rhode Island ASC 625 )	100	(f)		(f)		(f)
625	American Access Care of Rhode Island, LLC Delaware USA (mittelbare Beteiligung über Nr.	(m) American Access Care of Rhode Island 638 )	92	(f)		(f)		(f)
626	American Access Care of Richmond ASC, LLC Delaware USA (mittelbare Beteiligung über Nr.	(m) American Access Care of Richmond ASC 627 )	100	(f)		(f)		(f)
627	American Access Care of Richmond, LLC Delaware USA (mittelbare Beteiligung über Nr.	(m) American Access Care of Richmond 638 )	100	(f)		(f)		(f)
628	American Access Care of San Diego, LLC California USA (mittelbare Beteiligung über Nr.	(m) American Access Care of San Diego 638 )	99	(f)		(f)		(f)
629	American Access Care of SI, LLC Delaware USA (mittelbare Beteiligung über Nr.	(m) American Access Care of SI 638 )	65	(f)		(f)		(f)
630	American Access Care of SP ASC, LLC Delaware USA (mittelbare Beteiligung über Nr.	(m) American Access Care of SP ASC 631 )	100	(f)		(f)		(f)
631	American Access Care of SP, L.L.C. New Jersey USA (mittelbare Beteiligung über Nr.	(m) American Access Care of SP 638 )	51	(f)		(f)		(f)
632	American Access Care of Suffolk County, LLC New York USA (mittelbare Beteiligung über Nr.	(m) American Access Care of Suffolk County 638 )	100	(f)		(f)		(f)
633	American Access Care of the Bronx, LLC New York USA (mittelbare Beteiligung über Nr.	(m) American Access Care of the Bronx 638 )	100	(f)		(f)		(f)

Verbundene Unternehmen konsolidiert Ausland des Unternehmensbereiches Fresenius Medical Care AG & Co. KGaA

Nr.	Gesellschaft	Abkürzung	direkter und	Eigenkapital	Ergebnis
			indirekter	31.12.2019	2019
			Anteil am	umgerechnet zum	umgerechnet zum
			Kapital	Mittelkurs am	Mittelkurs am
			%	Bilanzstichtag	Bilanzstichtag
				TEUR	TEUR
634	American Access Care of Towson ASC, LLC Delaware USA (mittelbare Beteiligung über Nr.	(m) American Access Care of Towson ASC 635 )	100	(f)	(f)
635	American Access Care of Towson, LLC Delaware USA (mittelbare Beteiligung über Nr.	(m) American Access Care of Towson 638 )	78	(f)	(f)
636	American Access Care of Union County, LLC New Jersey USA (mittelbare Beteiligung über Nr.	(m) American Access Care of Union County 638 )	100	(f)	(f)
637	American Access Care of Westchester, LLC Delaware USA (mittelbare Beteiligung über Nr.	(m) American Access Care of Westchester 638 )	72	(f)	(f)
638	American Access Care, L.L.C. New York USA (mittelbare Beteiligung über Nr.	(m) AAC 598 )	100	(f)	(f)
639	Angleton Dialysis, Inc. Texas USA (mittelbare Beteiligung über Nr.	(m) Angleton Dialysis 924 )	100	(f)	(f)
640	Apheresis Care Group Physician Services, P.C. California USA	(m, t) Apheresis Care Group Physician Services	0	(f)	(f)
641	Apheresis Care Group, Inc. Delaware USA (mittelbare Beteiligung über Nr.	(m) Apheresis Care Group 2079 )	100	(f)	(f)
642	Apollo-Hauppauge, LLC New York USA	(m, t) Apollo-Hauppauge	0	(f)	(f)
643	Apollo Healthcare, LLC New York USA	(m, t) Apollo Healthcare	0	(f)	(f)
644	Arizona Cardiovascular Institute, LLC Waltham USA (mittelbare Beteiligung über Nr.	(m) Arizona Cardiovascular Institute 1910 )	100	(f)	(f)
645	Ashtabula Renal Care Group, LLC Waltham USA (mittelbare Beteiligung über Nr.	(m) Ashtabula Renal Care Group 1899 )	100	(f)	(f)
646	Atlanta Kidney Care, LLC Delaware USA (mittelbare Beteiligung über Nr.	(m) Atlanta Kidney Care 1292 )	100	(f)	(f)
647	Avantus Renal Therapy New York, LLC New York USA (mittelbare Beteiligung über Nr.	(m) Avantus Renal Therapy 2085 )	100	(f)	(f)
648	Baltimore County Dialysis, LLC Delaware USA (mittelbare Beteiligung über Nr.	(m) Baltimore County Dialysis 1382 )	51	(f)	(f)
649	Baltimore County Lutherville Dialysis, LLC Delaware USA (mittelbare Beteiligung über Nr.	(m) Baltimore County Lutherville Dialysis 648 )	100	(f)	(f)
650	Bassam M. Haddad, M.D., P.A. New Jersey USA	(m, t) Bassam M. Haddad, M.D.	0	(f)	(f)
651	Baton Rouge Vascular Access ASC, LLC Delaware USA (mittelbare Beteiligung über Nr.	(m) Baton Rouge Vascular Access ASC 1491 )	42	(f)	(f)
652	Baton Rouge Vascular Access, LLC Delaware USA (mittelbare Beteiligung über Nr.	(m) Baton Rouge Vascular Access 1491 )	36	(f)	(f)
653	Bay Area ASC, LLC Delaware USA	(m, t) Bay Area ASC	0	(f)	(f)
654	Baytown ASC, LP Texas USA	(m, t) Baytown ASC	0	(f)	(f)
655	BCLD Holdings LLC Delaware USA (mittelbare Beteiligung über Nr.	(m) BCLD Holdings 1636 )	100	(f)	(f)
656	Beaumont ASC, LP Texas USA	(m, t) Beaumont ASC	0	(f)	(f)
657	Bergen Renal Care Center, LLC Delaware USA (mittelbare Beteiligung über Nr.	(m) Bergen Renal Care Center 1382 )	59	(f)	(f)
658	Bergen Renal Home PD Center, LLC Delaware USA (mittelbare Beteiligung über Nr.	(m) Fresenius Medical Care Holy Name Home PD Center 1382 )	59	(f)	(f)
659	Bio-Medical Applications Home Dialysis Services, Inc. Delaware USA (mittelbare Beteiligung über Nr.	(m) Bio-Medical Home Dialysis 660 )	100	(f)	(f)
660	Bio-Medical Applications Management Company, Inc. Delaware USA (mittelbare Beteiligung über Nr.	(m) Bio-Medical Management 1717 )	100	(f)	(f)

Verbundene Unternehmen konsolidiert Ausland des Unternehmensbereiches Fresenius Medical Care AG & Co. KGaA

Nr.	Gesellschaft	Abkürzung		direkter und	Eigenkapital	Ergebnis
				indirekter	31.12.2019	2019
				Anteil am	umgerechnet zum	umgerechnet zum
				Kapital	Mittelkurs am	Mittelkurs am
				%	Bilanzstichtag	Bilanzstichtag
					TEUR	TEUR
661	Bio-Medical Applications of Aguadilla, Inc. Delaware USA (mittelbare Beteiligung über Nr.	(m) Bio-Medical Aquadilla	660 )	100	(f)	(f)
662	Bio-Medical Applications of Alabama, Inc. Delaware USA (mittelbare Beteiligung über Nr.	(m) Bio-Medical Alabama	660 )	100	(f)	(f)
663	Bio-Medical Applications of Amarillo, Inc. Delaware USA (mittelbare Beteiligung über Nr.	(m) Bio-Medical Amarillo	660 )	100	(f)	(f)
664	Bio-Medical Applications of Anacostia, Inc. Delaware USA (mittelbare Beteiligung über Nr.	(m) Bio-Medical Anacostia	660 )	100	(f)	(f)
665	Bio-Medical Applications of Arecibo, Inc. Delaware USA (mittelbare Beteiligung über Nr.	(m) Bio-Medical Arecibo	660 )	100	(f)	(f)
666	Bio-Medical Applications of Arizona, LLC Delaware USA (mittelbare Beteiligung über Nr.	(m) Bio-Medical Arizona	660 )	55	(f)	(f)
667	Bio-Medical Applications of Arkansas, Inc. Delaware USA (mittelbare Beteiligung über Nr.	(m) Bio-Medical Arkansas	660 )	100	(f)	(f)
668	Bio-Medical Applications of Bayamon, Inc. Delaware USA (mittelbare Beteiligung über Nr.	(m) Bio-Medical Bayamon	660 )	100	(f)	(f)
669	Bio-Medical Applications of Blue Springs, Inc. Delaware USA (mittelbare Beteiligung über Nr.	(m) Bio-Medical Blue Springs	660 )	100	(f)	(f)
670	Bio-Medical Applications of Caguas, Inc. Delaware USA (mittelbare Beteiligung über Nr.	(m) Bio-Medical Caguas	660 )	100	(f)	(f)
671	Bio-Medical Applications of California, Inc. Delaware USA (mittelbare Beteiligung über Nr.	(m) Bio-Medical California	660 )	100	(f)	(f)
672	Bio-Medical Applications of Camarillo, Inc. Delaware USA (mittelbare Beteiligung über Nr.	(m) Bio-Medical Camarillo	660 )	100	(f)	(f)
673	Bio-Medical Applications of Capitol Hill, Inc. Delaware USA (mittelbare Beteiligung über Nr.	(m) Bio-Medical Capitol Hill	660 )	100	(f)	(f)
674	Bio-Medical Applications of Carolina, Inc. Delaware USA (mittelbare Beteiligung über Nr.	(m) Bio-Medical Carolina PR	660 )	100	(f)	(f)
675	Bio-Medical Applications of Carson, Inc. Delaware USA (mittelbare Beteiligung über Nr.	(m) Bio-Medical Carson	660 )	100	(f)	(f)
676	Bio-Medical Applications of Clinton, Inc. Delaware USA (mittelbare Beteiligung über Nr.	(m) Bio-Medical Clinton	660 )	100	(f)	(f)
677	Bio-Medical Applications of Columbia Heights, Inc. Delaware USA (mittelbare Beteiligung über Nr.	(m) Bio-Medical Columbia Heights	660 )	100	(f)	(f)
678	Bio-Medical Applications of Connecticut, Inc. Delaware USA (mittelbare Beteiligung über Nr.	(m) Bio-Medical Connecticut	660 )	100	(f)	(f)
679	Bio-Medical Applications of Delaware, Inc. Delaware USA (mittelbare Beteiligung über Nr.	(m) Bio-Medical Delaware	660 )	100	(f)	(f)
680	Bio-Medical Applications of Dover, Inc. Delaware USA (mittelbare Beteiligung über Nr.	(m) Bio-Medical Dover NH	660 )	100	(f)	(f)
681	Bio-Medical Applications of Eureka, Inc. Delaware USA (mittelbare Beteiligung über Nr.	(m) Bio-Medical Eureka	660 )	100	(f)	(f)
682	Bio-Medical Applications of Fayetteville, Inc. Delaware USA (mittelbare Beteiligung über Nr.	(m) Bio-Medical Fayetteville	660 )	100	(f)	(f)
683	Bio-Medical Applications of Florida, Inc. Delaware USA (mittelbare Beteiligung über Nr.	(m) Bio-Medical Florida	660 )	60	(f)	(f)
684	Bio-Medical Applications of Fremont, Inc. Delaware USA (mittelbare Beteiligung über Nr.	(m) Bio-Medical Fremont	660 )	100	(f)	(f)
685	Bio-Medical Applications of Fresno, Inc. Delaware USA (mittelbare Beteiligung über Nr.	(m) Bio-Medical Fresno CA	660 )	100	(f)	(f)
686	Bio-Medical Applications of Georgia, Inc. Delaware USA (mittelbare Beteiligung über Nr.	(m) Bio-Medical Georgia	660 )	100	(f)	(f)



Nr.	Gesellschaft	Abkürzung	direkter und indirekter Anteil am Kapital	Eigenkapital 31.12.2019 umgerechnet zum Mittelkurs am Bilanzstichtag TEUR	Ergebnis 2019 umgerechnet zum Mittelkurs am Bilanzstichtag TEUR
			%		
687	Bio-Medical Applications of Glendora, Inc. Delaware USA (mittelbare Beteiligung über Nr.	(m) Bio-Medical Glendora 660 )	100	(f)	(f)
688	Bio-Medical Applications of Guam, Inc. Waltham USA (mittelbare Beteiligung über Nr.	(m) Bio-Medical Applications of Guam 660 )	100	(f)	(f)
689	Bio-Medical Applications of Guayama, Inc. Delaware USA (mittelbare Beteiligung über Nr.	(m) Bio-Medical Guayama 660 )	100	(f)	(f)
690	Bio-Medical Applications of Humacao, Inc. Delaware USA (mittelbare Beteiligung über Nr.	(m) Bio-Medical Humacao 660 )	100	(f)	(f)
691	Bio-Medical Applications of Idaho, LLC Delaware USA (mittelbare Beteiligung über Nr.	(m) Bio-Medical Idaho 1132 )	100	(f)	(f)
692	Bio-Medical Applications of Illinois, Inc. Delaware USA (mittelbare Beteiligung über Nr.	(m) Bio-Medical Illinois 1717 )	100	(f)	(f)
693	Bio-Medical Applications of Indiana, Inc. Delaware USA (mittelbare Beteiligung über Nr.	(m) Bio-Medical Indiana 660 )	80	(f)	(f)
694	Bio-Medical Applications of Kansas, Inc. Delaware USA (mittelbare Beteiligung über Nr.	(m) Bio-Medical Kansas 660 )	100	(f)	(f)
695	Bio-Medical Applications of Kentucky, Inc. Delaware USA (mittelbare Beteiligung über Nr.	(m) Bio-Medical Kentucky 660 )	88	(f)	(f)
696	Bio-Medical Applications of Long Beach Inc. Delaware USA (mittelbare Beteiligung über Nr.	(m) Bio-Medical Long Beach 660 )	100	(f)	(f)
697	Bio-Medical Applications of Los Gatos, Inc. Delaware USA (mittelbare Beteiligung über Nr.	(m) Bio-Medical Los Gatos 660 )	100	(f)	(f)
698	Bio-Medical Applications of Louisiana, LLC Delaware USA (mittelbare Beteiligung über Nr.	(m) Bio-Medical Louisiana 701 )	85	(f)	(f)
699	Bio-Medical Applications of Maine, Inc. Delaware USA (mittelbare Beteiligung über Nr.	(m) Bio-Medical Maine 660 )	100	(f)	(f)
700	Bio-Medical Applications of Manchester Inc. Delaware USA (mittelbare Beteiligung über Nr.	(m) Bio-Medical Manchester 660 )	100	(f)	(f)
701	Bio-Medical Applications of Maryland, Inc. Delaware USA (mittelbare Beteiligung über Nr.	(m) Bio-Medical Maryland 660 )	80	(f)	(f)
702	Bio-Medical Applications of Massachusetts Inc. Delaware USA (mittelbare Beteiligung über Nr.	(m) Bio-Medical Massachusetts 660 )	100	(f)	(f)
703	Bio-Medical Applications of Mayaguez Inc. Delaware USA (mittelbare Beteiligung über Nr.	(m) Bio-Medical Mayaguez 660 )	100	(f)	(f)
704	Bio-Medical Applications of Michigan, Inc. Delaware USA (mittelbare Beteiligung über Nr.	(m) Bio-Medical Michigan 660 )	100	(f)	(f)
705	Bio-Medical Applications of Minnesota, Inc. Delaware USA (mittelbare Beteiligung über Nr.	(m) Bio-Medical Minnesota 660 )	100	(f)	(f)
706	Bio-Medical Applications of Mission Hills, Inc. Delaware USA (mittelbare Beteiligung über Nr.	(m) Bio-Medical Misson Hills 660 )	100	(f)	(f)
707	Bio-Medical Applications of Mississippi, Inc. Delaware USA (mittelbare Beteiligung über Nr.	(m) Bio-Medical Mississippi 660 )	100	(f)	(f)
708	Bio-Medical Applications of Missouri, Inc. Delaware USA (mittelbare Beteiligung über Nr.	(m) Bio-Medical Missouri 660 )	100	(f)	(f)
709	Bio-Medical Applications of Nevada, LLC Nevada USA (mittelbare Beteiligung über Nr.	(m) Bio-Medical Nevada 1231 )	100	(f)	(f)
710	Bio-Medical Applications of New Hampshire Inc. Delaware USA (mittelbare Beteiligung über Nr.	(m) Bio-Medical New Hampshire 660 )	100	(f)	(f)
711	Bio-Medical Applications of New Jersey Inc. Delaware USA (mittelbare Beteiligung über Nr.	(m) Bio-Medical New Jersey 660 )	100	(f)	(f)
712	Bio-Medical Applications of New Mexico Inc. Delaware USA (mittelbare Beteiligung über Nr.	(m) Bio-Medical New Mexico 660 )	73	(f)	(f)

Verbundene Unternehmen konsolidiert Ausland des Unternehmensbereiches Fresenius Medical Care AG & Co. KGaA

Nr.	Gesellschaft	Abkürzung	direkter und indirekter Anteil am Kapital %	Eigenkapital 31.12.2019 umgerechnet zum Mittelkurs am Bilanzstichtag TEUR	Ergebnis 2019 umgerechnet zum Mittelkurs am Bilanzstichtag TEUR
713	Bio-Medical Applications of North Carolina Inc. Delaware USA (mittelbare Beteiligung über Nr.	(m) Bio-Medical North Carolina 660 )	100	(f)	(f)
714	Bio-Medical Applications of Northeast DC Inc. Delaware USA (mittelbare Beteiligung über Nr.	(m) Bio-Medical Northeast DC 660 )	100	(f)	(f)
715	Bio-Medical Applications of Oakland Inc. Delaware USA (mittelbare Beteiligung über Nr.	(m) Bio-Medical Oakland 660 )	100	(f)	(f)
716	Bio-Medical Applications of Ohio, Inc. Delaware USA (mittelbare Beteiligung über Nr.	(m) Bio-Medical Ohio 660 )	60	(f)	(f)
717	Bio-Medical Applications of Oklahoma, Inc. Delaware USA (mittelbare Beteiligung über Nr.	(m) Bio-Medical Oklahoma 660 )	51	(f)	(f)
718	Bio-Medical Applications of Pennsylvania Inc. Delaware USA (mittelbare Beteiligung über Nr.	(m) Bio-Medical Pennsylvania 660 )	100	(f)	(f)
719	Bio-Medical Applications of Ponce Inc. Delaware USA (mittelbare Beteiligung über Nr.	(m) Bio-Medical Ponce 660 )	100	(f)	(f)
720	Bio-Medical Applications of Puerto Rico Inc. Delaware USA (mittelbare Beteiligung über Nr.	(m) Bio-Medical Puerto Rico 660 )	100	(f)	(f)
721	Bio-Medical Applications of Rhode Island Inc. Delaware USA (mittelbare Beteiligung über Nr.	(m) Bio-Medical Rhode Island 660 )	100	(f)	(f)
722	Bio-Medical Applications of Rio Piedras Inc. Delaware USA (mittelbare Beteiligung über Nr.	(m) Bio-Medical Rio Piedras 660 )	100	(f)	(f)
723	Bio-Medical Applications of San Antonio, LLC Delaware USA (mittelbare Beteiligung über Nr.	(m) Bio-Medical San Antonio 1321 )	100	(f)	(f)
724	Bio-Medical Applications of San German Inc. Delaware USA (mittelbare Beteiligung über Nr.	(m) Bio-Medical San German 660 )	100	(f)	(f)
725	Bio-Medical Applications of San Juan, Inc. Delaware USA (mittelbare Beteiligung über Nr.	(m) Bio-Medical San Juan 660 )	100	(f)	(f)
726	Bio-Medical Applications of South Carolina Inc. Delaware USA (mittelbare Beteiligung über Nr.	(m) Bio-Medical South Carolina 660 )	100	(f)	(f)
727	Bio-Medical Applications of Southeast Washington Inc. Delaware USA (mittelbare Beteiligung über Nr.	(m) Bio-Medical SE Washington 660 )	100	(f)	(f)
728	Bio-Medical Applications of Tennessee Inc. Delaware USA (mittelbare Beteiligung über Nr.	(m) Bio-Medical Tennessee 660 )	70	(f)	(f)
729	Bio-Medical Applications of Texas, Inc. Delaware USA (mittelbare Beteiligung über Nr.	(m) Bio-Medical Texas 660 )	51	(f)	(f)
730	Bio-Medical Applications of the District of Columbia Inc. Delaware USA (mittelbare Beteiligung über Nr.	(m) Bio-Medical Columbia 660 )	100	(f)	(f)
731	Bio-Medical Applications of Ukiah Inc. Delaware USA (mittelbare Beteiligung über Nr.	(m) Bio-Medical Ukiah 660 )	100	(f)	(f)
732	Bio-Medical Applications of Virginia, Inc. Delaware USA (mittelbare Beteiligung über Nr.	(m) Bio-Medical Virginia 660 )	100	(f)	(f)
733	Bio-Medical Applications of West Virginia Inc. Delaware USA (mittelbare Beteiligung über Nr.	(m) Bio-Medical West Virginia 660 )	100	(f)	(f)
734	Bio-Medical Applications of Wisconsin, Inc. Delaware USA (mittelbare Beteiligung über Nr.	(m) Bio-Medical Wisconsin 660 )	100	(f)	(f)
735	Bio-Medical Applications of Woonsocket Inc. Delaware USA (mittelbare Beteiligung über Nr.	(m) Bio-Medical Woonsocket 660 )	100	(f)	(f)
736	Bio-Medical Applications of Wyoming, LLC Delaware USA (mittelbare Beteiligung über Nr.	(m) Bio-Medical Wyoming 975 )	100	(f)	(f)
737	Boise Dialysis LLC Delaware USA (mittelbare Beteiligung über Nr.	(m) Boise Dialysis 738 )	100	(f)	(f)
738	Boise Dialysis Partners II, LLC Delaware USA (mittelbare Beteiligung über Nr.	(m) Boise Dialysis Partners II 1636 )	80	(f)	(f)

Verbundene Unternehmen konsolidiert Ausland des Unternehmensbereiches Fresenius Medical Care AG & Co. KGaA

Nr.	Gesellschaft	Abkürzung	direkter und indirekter Anteil am Kapital %	Eigenkapital 31.12.2019 umgerechnet zum Mittelkurs am Bilanzstichtag TEUR	Ergebnis 2019 umgerechnet zum Mittelkurs am Bilanzstichtag TEUR
739	Bradley Nephrology Tennessee USA	(m, t) Bradley Nephrology	0	(f)	(f)
740	Brazoria Kidney Center, Inc. Texas USA (mittelbare Beteiligung über Nr.	(m) Brazoria Kidney Center 2152 )	100	(f)	(f)
741	Brevard County Dialysis, LLC Florida USA (mittelbare Beteiligung über Nr.	(m) Brevard County Dialysis 2085 )	100	(f)	(f)
742	Broadway Renal Services, Inc. Delaware USA (mittelbare Beteiligung über Nr.	(m) Broadway Renal Services 1132 )	100	(f)	(f)
743	Bryan College Station ASC, LP Texas USA	(m, t) Bryan College Station ASC	0	(f)	(f)
744	BVLD Holdings LLC Delaware USA (mittelbare Beteiligung über Nr.	(m) BVLD Holdings 1636 )	100	(f)	(f)
745	Cardiac Cath Lab of Alexandria, GP, LLC Texas USA (mittelbare Beteiligung über Nr.	(m) Cardiac Cath Lab of Alexandria 1715 )	100	(f)	(f)
746	Cardiac Cath Lab of Alexandria, LP Texas USA (mittelbare Beteiligung über Nr.	(m, t) Cardiac Cath Lab of Alexandria 1720 )	35	(f)	(f)
747	Cardiac Cath Lab of Baytown GP, LLC Texas USA (mittelbare Beteiligung über Nr.	(m) Cardiac Cath Lab of Baytown GP 1715 )	100	(f)	(f)
748	Cardiac Cath Lab of Baytown, LP Delaware USA (mittelbare Beteiligung über Nr.	(m, t) Cardiac Cath Lab of Baytown 1721 )	30	(f)	(f)
749	Cardiac Cath Lab of Beaumont GP, LLC Texas USA (mittelbare Beteiligung über Nr.	(m) Cardiac Cath Lab of Beaumont 1715 )	100	(f)	(f)
750	Cardiac Cath Lab of Beaumont, LP Texas USA (mittelbare Beteiligung über Nr.	(m, t) Cardiac Cath Lab of Beaumont 1722 )	29	(f)	(f)
751	Cardiac Cath Lab of Bryan/College Station GP, LLC Texas USA (mittelbare Beteiligung über Nr.	(m) Cardiac Cath Lab of Bryan/College Station GP 1715 )	100	(f)	(f)
752	Cardiac Cath Lab of Bryan/College Station, LP Texas USA (mittelbare Beteiligung über Nr.	(m, t) Cardiac Cath Lab of Bryan/College Station 1723 )	34	(f)	(f)
753	Cardiac Cath Lab of Clear Lake GP LLC Texas USA (mittelbare Beteiligung über Nr.	(m) Cardiac Cath Lab of Clear Lake 1715 )	100	(f)	(f)
754	Cardiac Cath Lab of Clear Lake LP Texas USA (mittelbare Beteiligung über Nr.	(m) Cardiac Cath Lab of Clear Lake 1724 )	100	(f)	(f)
755	Cardiac Cath Lab of Collin County GP, LLC Texas USA (mittelbare Beteiligung über Nr.	(m) Cardiac Cath Lab of Collin County GP 1715 )	100	(f)	(f)
756	Cardiac Cath Lab of Collin County, LP Texas USA (mittelbare Beteiligung über Nr.	(m, t) Cardiac Cath Lab of Collin County 1725 )	15	(f)	(f)
757	Cardiac Cath Lab of Conroe GP, LLC Texas USA (mittelbare Beteiligung über Nr.	(m) Cardiac Cath Lab of Conroe 1715 )	100	(f)	(f)
758	Cardiac Cath Lab of Conroe, LP Texas USA (mittelbare Beteiligung über Nr.	(m, t) Cardiac Cath Lab of Conroe 1726 )	27	(f)	(f)
759	Cardiac Cath Lab of Corpus Christi GP, LLC Texas USA (mittelbare Beteiligung über Nr.	(m) Cardiac Cath Lab of Corpus Christi 1715 )	100	(f)	(f)
760	Cardiac Cath Lab of Corpus Christi, LP Texas USA (mittelbare Beteiligung über Nr.	(m, t) Cardiac Cath Lab of Corpus Christi 1727 )	28	(f)	(f)
761	Cardiac Cath Lab of Dallas GP, LLC Texas USA (mittelbare Beteiligung über Nr.	(m) Cardiac Cath Lab of Dallas 1715 )	100	(f)	(f)
762	Cardiac Cath Lab of Dallas, LP Texas USA (mittelbare Beteiligung über Nr.	(m, t) Cardiac Cath Lab of Dallas 1728 )	39	(f)	(f)
763	Cardiac Cath Lab of East Fort Lauderdale, LLC Delaware USA (mittelbare Beteiligung über Nr.	(m, t) Cardiac Cath Lab of East Fort Lauderdale 1729 )	35	(f)	(f)
764	Cardiac Cath Lab of El Paso GP, LLC Texas USA (mittelbare Beteiligung über Nr.	(m) Cardiac Cath Lab of El Paso 1715 )	100	(f)	(f)

Verbundene Unternehmen konsolidiert Ausland des Unternehmensbereiches Fresenius Medical Care AG & Co. KGaA

Nr.	Gesellschaft	Abkürzung	direkter und indirekter Anteil am Kapital	Eigenkapital 31.12.2019 umgerechnet zum Mittelkurs am Bilanzstichtag TEUR	Ergebnis 2019 umgerechnet zum Mittelkurs am Bilanzstichtag TEUR
765	Cardiac Cath Lab of El Paso, LP Texas USA (mittelbare Beteiligung über Nr.	(m, t) Cardiac Cath Lab of El Paso 1730 )	29	(f)	(f)
766	Cardiac Cath Lab of Fort Myers, GP, LLC Texas USA (mittelbare Beteiligung über Nr.	(m) Cardiac Cath Lab of Fort Myers 1715 )	100	(f)	(f)
767	Cardiac Cath Lab of Fort Myers, LP Texas USA (mittelbare Beteiligung über Nr.	(m, t) Cardiac Cath Lab of Fort Myers, LP 1731 )	35	(f)	(f)
768	Cardiac Cath Lab of Fort Worth GP, LLC Texas USA (mittelbare Beteiligung über Nr.	(m) Cardiac Cath Lab of Fort Worth 1715 )	100	(f)	(f)
769	Cardiac Cath Lab of Fort Worth, LP Texas USA (mittelbare Beteiligung über Nr.	(m, t) Cardiac Cath Lab of Fort Worth 1732 )	30	(f)	(f)
770	Cardiac Cath Lab of Kingwood GP LLC Texas USA (mittelbare Beteiligung über Nr.	(m) Cardiac Cath Lab of Kingwood 1715 )	100	(f)	(f)
771	Cardiac Cath Lab of Kingwood, LP Texas USA (mittelbare Beteiligung über Nr.	(m, t) Cardiac Cath Lab of Kingwood, 1733 )	22	(f)	(f)
772	Cardiac Cath Lab of Lake Charles GP, LLC Texas USA (mittelbare Beteiligung über Nr.	(m) Cardiac Cath Lab of Lake Charles GP 1715 )	100	(f)	(f)
773	Cardiac Cath Lab of Lake Charles, LP Texas USA (mittelbare Beteiligung über Nr.	(m, t) Cardiac Cath Lab of Lake Charles 1734 )	35	(f)	(f)
774	Cardiac Cath Lab of Mesa, LLC Delaware USA (mittelbare Beteiligung über Nr.	(m, t) Cardiac Cath Lab of Mesa 1735 )	49	(f)	(f)
775	Cardiac Cath Lab of Mid Cities GP, LLC Texas USA (mittelbare Beteiligung über Nr.	(m) Cardiac Cath Lab of Mid Cities GP 1715 )	100	(f)	(f)
776	Cardiac Cath Lab of Mid Cities, LP Texas USA (mittelbare Beteiligung über Nr.	(m, t) Cardiac Cath Lab of Mid Cities 1736 )	15	(f)	(f)
777	Cardiac Cath Lab of NW Houston GP, LLC Texas USA (mittelbare Beteiligung über Nr.	(m) Cardiac Cath Lab of NW Houston 1715 )	100	(f)	(f)
778	Cardiac Cath Lab of Phoenix GP, LLC Delaware USA (mittelbare Beteiligung über Nr.	(m) Cardiac Cath Lab of Phoenix GP 1715 )	100	(f)	(f)
779	Cardiac Cath Lab of Phoenix, LP Delaware USA (mittelbare Beteiligung über Nr.	(m, t) Cardiac Cath Lab of Phoenix 1738 )	35	(f)	(f)
780	Cardiac Cath Lab of San Antonio GP, LLC Texas USA (mittelbare Beteiligung über Nr.	(m) Cardiac Cath Lab of San Antonio 1715 )	100	(f)	(f)
781	Cardiac Cath Lab of Sugarland GP, LLC Texas USA (mittelbare Beteiligung über Nr.	(m) Cardiac Cath Lab of Sugarland 1715 )	100	(f)	(f)
782	Cardiac Cath Lab of Sugarland, LP Texas USA (mittelbare Beteiligung über Nr.	(m, t) Cardiac Cath Lab of Sugarland 2112 )	31	(f)	(f)
783	Cardiac Cath Lab of TMC GP, LLC Texas USA (mittelbare Beteiligung über Nr.	(m) Cardiac Cath Lab of TMC 1715 )	100	(f)	(f)
784	Cardiac Cath Lab of TMC, LP Texas USA (mittelbare Beteiligung über Nr.	(m) Cardiac Cath Lab of TMC LP 1740 )	100	(f)	(f)
785	Cardiac Cath Lab of Tomball GP, LLC Texas USA (mittelbare Beteiligung über Nr.	(m) Cardiac Cath Lab of Tomball GP 1715 )	100	(f)	(f)
786	Cardiac Cath Lab of Tyler GP, LLC Texas USA (mittelbare Beteiligung über Nr.	(m) Cardiac Cath Lab of Tyler GP 1715 )	100	(f)	(f)
787	Cardiac Cath Lab of Tyler, LP Texas USA (mittelbare Beteiligung über Nr.	(m, t) Cardiac Cath Lab of Tyler 1742 )	30	(f)	(f)
788	Cardiac Cath Lab of Waco GP, LLC Texas USA (mittelbare Beteiligung über Nr.	(m) Cardiac Cath Lab of Waco GP 1715 )	100	(f)	(f)
789	Cardiac Cath Lab of Waco, LP Texas USA (mittelbare Beteiligung über Nr.	(m, t) Cardiac Cath Lab of Waco 1743 )	35	(f)	(f)
790	Cardiac Cath Lab of Wichita GP LLC Texas USA (mittelbare Beteiligung über Nr.	(m) Cardiac Cath Lab of Wichita GP 1715 )	100	(f)	(f)

Verbundene Unternehmen konsolidiert Ausland des Unternehmensbereiches Fresenius Medical Care AG & Co. KGaA

Nr.	Gesellschaft	Abkürzung	direkter und indirekter Anteil am Kapital	Eigenkapital 31.12.2019 umgerechnet zum Bilanzstichtag TEUR	Ergebnis 2019 umgerechnet zum Mittelkurs am Bilanzstichtag TEUR
			%		
791	Cardiac Cath Lab of Wichita LP Texas USA (mittelbare Beteiligung über Nr.	(m, t) Cardiac Cath Lab of Wichita 1744 )	25	(f)	(f)
792	Cardiovascular Consultants, Ltd. Waltham USA (mittelbare Beteiligung über Nr.	(m) Cardiovascular Consultants 1749 )	38	(f)	(f)
793	Carolina Dialysis of Mebane, LLC North Carolina USA (mittelbare Beteiligung über Nr.	(m) Carolina Dialysis 713 )	100	(f)	(f)
794	Cartersville Dialysis Center, LLC Georgia USA (mittelbare Beteiligung über Nr.	(m) Cartersville Dialysis Center 2065 )	100	(f)	(f)
795	Center for Cardiovascular Research and Education, LLC Waltham USA (mittelbare Beteiligung über Nr.	(m) Center for Cardiovascular Research and Education 1910 )	100	(f)	(f)
796	Charing Cross Dialysis LLC Maryland USA (mittelbare Beteiligung über Nr.	(m, t) Charing Cross Dialysis 1577 )	45	(f)	(f)
797	Chicago Vascular ASC, LLC Delaware USA	(m, t) Chicago Vascular ASC, LLC	0	(f)	(f)
798	ChoiceOne Urgent Care of Anne Arundel, LLC Delaware USA (mittelbare Beteiligung über Nr.	(m) ChoiceOne Urgent Care of Anne Arundel 805 )	51	(f)	(f)
799	ChoiceOne Urgent Care of Eastern Shore, LLC Delaware USA (mittelbare Beteiligung über Nr.	(m) ChoiceOne Urgent Care of Eastern Shore 805 )	51	(f)	(f)
800	ChoiceOne Urgent Care of Upper Chesapeake, LLC Delaware USA (mittelbare Beteiligung über Nr.	(m) ChoiceOne Urgent Care of Upper Chesapeake 805 )	51	(f)	(f)
801	ChoiceOne Urgent Care of Baltimore 2, LLC Delaware USA (mittelbare Beteiligung über Nr.	(m) ChoiceOne Urgent Care of Baltimore 2 805 )	51	(f)	(f)
802	ChoiceOne Urgent Care of Baltimore, LLC Delaware USA (mittelbare Beteiligung über Nr.	(m) ChoiceOne Urgent Care of Baltimore 805 )	75	(f)	(f)
803	ChoiceOne Urgent Care of Calvert County, LLC Delaware USA (mittelbare Beteiligung über Nr.	(m) ChoiceOne Urgent Care of Calvert County 805 )	51	(f)	(f)
804	ChoiceOne Urgent Care of Gwinnett, LLC Delaware USA (mittelbare Beteiligung über Nr.	(m) ChoiceOne Urgent Care of Gwinnett 805 )	50	(f)	(f)
805	ChoiceOne Urgent Care, LLC Delaware USA (mittelbare Beteiligung über Nr.	(m) ChoiceOne Urgent Care 1147 )	100	(f)	(f)
806	CINLD Holdings, LLC Delaware USA (mittelbare Beteiligung über Nr.	(m) CINLD Holdings 1636 )	100	(f)	(f)
807	CINLD, LLC Delaware USA (mittelbare Beteiligung über Nr.	(m) CINLD 806 )	50	(f)	(f)
808	Clayton County Dialysis, LLC Georgia USA (mittelbare Beteiligung über Nr.	(m) Clayton County Dialysis 2065 )	100	(f)	(f)
809	Clermont Dialysis Center, LLC Georgia USA (mittelbare Beteiligung über Nr.	(m) Clermont Dialysis Center 2065 )	100	(f)	(f)
810	Cleveland Renal Care, LLC Delaware USA (mittelbare Beteiligung über Nr.	(m) Cleveland Renal Care 1292 )	100	(f)	(f)
811	CM Partners Holdings, LLC Delaware USA (mittelbare Beteiligung über Nr.	(m) Partners Holdings 1636 )	100	(f)	(f)
812	Cobb County Dialysis, LLC Georgia USA (mittelbare Beteiligung über Nr.	(m) Cobb County Dialysis 2065 )	100	(f)	(f)
813	Coconut Creek Dialysis Center, LLC Delaware USA (mittelbare Beteiligung über Nr.	(m) Coconut Creek Dialysis Center 683 )	54	(f)	(f)
814	College Park Dialysis, LLC Georgia USA (mittelbare Beteiligung über Nr.	(m) College Park Dialysis 2065 )	100	(f)	(f)
815	Collin County ASC, LP Texas USA (mittelbare Beteiligung über Nr.	(m, t) Collin County ASC 756 )	0	(f)	(f)
816	Colorado River Group, LLC Delaware USA (mittelbare Beteiligung über Nr.	(m) Colorado River Group 2144 )	100	(f)	(f)

Verbundene Unternehmen konsolidiert Ausland des Unternehmensbereiches Fresenius Medical Care AG & Co. KGaA

Nr.	Gesellschaft	Abkürzung	direkter und indirekter Anteil am Kapital		Eigenkapital 31.12.2019 umgerechnet zum Mittelkurs am Bilanzstichtag TEUR		Ergebnis 2019 umgerechnet zum Mittelkurs am Bilanzstichtag TEUR	
				%				
817	Colorado River Management Company of Texas, LLC Texas USA (mittelbare Beteiligung über Nr.	(m) Colorado River Management Company of Texas 826 )	100		(f)		(f)	
818	Columbus Area Renal Alliance, LLC Delaware USA (mittelbare Beteiligung über Nr.	(m) Columbus Area Renal Alliance 2017 )	100		(f)		(f)	
819	Columbus Med Partners, LLC Delaware USA (mittelbare Beteiligung über Nr.	(m) Columbus Med 811 )	57		(f)		(f)	
820	Columbus Renal Care Group, LLC Delaware USA (mittelbare Beteiligung über Nr.	(m) Columbus RCG 818 )	80		(f)		(f)	
821	Conejo Valley Dialysis, Inc. California USA (mittelbare Beteiligung über Nr.	(m) Conejo Dialysis 660 )	100		(f)		(f)	
822	Conroe ASC, LP Texas USA (mittelbare Beteiligung über Nr.	(m) Conroe ASC 758 )	100		(f)		(f)	
823	Cottman Avenue Properties, LLC Pennsylvania USA	(m, t) Cottman Avenue Properties	0		(f)		(f)	
824	Covington Dialysis Center, LLC Georgia USA (mittelbare Beteiligung über Nr.	(m) Covington Dialysis 2065 )	100		(f)		(f)	
825	Crawford County Realty, LLC Ohio USA (mittelbare Beteiligung über Nr.	(m) Crawford County Realty 716 )	100		(f)		(f)	
826	CRG Operating Company, LLC Delaware USA (mittelbare Beteiligung über Nr.	(m) CRG Operating Company 816 )	100		(f)		(f)	
827	Crystal Run Road Realty, LLC New York USA (mittelbare Beteiligung über Nr.	(m) Crystal Run Road Realty 1132 )	100		(f)		(f)	
828	CSLD Holdings LLC Delaware USA (mittelbare Beteiligung über Nr.	(m) CSLD Holdings 1636 )	85		(f)		(f)	
829	CSLD Lelaray Holdings LLC Delaware USA (mittelbare Beteiligung über Nr.	(m) CSLD Lelaray Holdings 1636 )	85		(f)		(f)	
830	CSLD Lelaray LLC Delaware USA (mittelbare Beteiligung über Nr.	(m) CSLD Lelaray 829 )	70		(f)		(f)	
831	CSLD LLC Delaware USA (mittelbare Beteiligung über Nr.	(m) CSLD 828 )	60		(f)		(f)	
832	D'berville Home Program, LLC Delaware USA (mittelbare Beteiligung über Nr.	(m) D'berville Home Program 707 )	51		(f)		(f)	
833	Dallas ASC GP, LLC Delaware USA (mittelbare Beteiligung über Nr.	(m) Dallas ASC GP 1715 )	100		(f)		(f)	
834	Dallas ASC, LLC Delaware USA (mittelbare Beteiligung über Nr.	(m, t) Dallas ASC 762 )	0		(f)		(f)	
835	Dallas ASC, LP Texas USA (mittelbare Beteiligung über Nr.	(m) Dallas ASC 833 )	100		(f)		(f)	
836	Denton LD Holdings LLC Delaware USA (mittelbare Beteiligung über Nr.	(m) Denton LD Holdings 1636 )	100		(f)		(f)	
837	Denton LD LLC Delaware USA (mittelbare Beteiligung über Nr.	(m) Denton LD 836 )	85		(f)		(f)	
838	Denver West Hampden, LLC Delaware USA (mittelbare Beteiligung über Nr.	(m) Denver West Hampden 1382 )	51		(f)		(f)	
839	Dialysis Access Center of Corpus Christi ASC, LLC Delaware USA	(m, t) Dialysis Access Center of Corpus Christi ASC	0		(f)		(f)	
840	Dialysis America Georgia, LLC Delaware USA (mittelbare Beteiligung über Nr.	(m) Dialysis America Georgia 1132 )	100		(f)		(f)	
841	Dialysis Associates of Northeast Ohio, Inc. Ohio USA (mittelbare Beteiligung über Nr.	(m) Dialysis Associates Northeast Ohio 2017 )	90		(f)		(f)	
842	Dialysis Associates of Northern New Jersey LLC New Jersey USA (mittelbare Beteiligung über Nr.	(m) Dialysis Associates of Northern New Jersey 1515 )	100		(f)		(f)	

Verbundene Unternehmen konsolidiert Ausland des Unternehmensbereiches Fresenius Medical Care AG & Co. KGaA

Nr.	Gesellschaft	Abkürzung	direkter und indirekter Anteil am Kapital		Eigenkapital 31.12.2019 umgerechnet zum Mittelkurs am Bilanzstichtag TEUR		Ergebnis 2019 umgerechnet zum Mittelkurs am Bilanzstichtag TEUR	
			%					
843	Dialysis Associates, LLC Delaware USA (mittelbare Beteiligung über Nr.	(m) Dialysis Associates 2079 )	80		(f)		(f)	
844	Dialysis Centers of America – Illinois, Inc. Illinois USA (mittelbare Beteiligung über Nr.	(m) Dialysis America 2079 )	100		(f)		(f)	
845	Dialysis Management Corporation Texas USA (mittelbare Beteiligung über Nr.	(m) Dialysis MGM 2079 )	100		(f)		(f)	
846	Dialysis Services of Atlanta, Inc. Georgia USA (mittelbare Beteiligung über Nr.	(m) Dialysis Atlanta 2091 )	100		(f)		(f)	
847	Dialysis Services of Cincinnati, Inc. Ohio USA (mittelbare Beteiligung über Nr.	(m) Dialysis Services Cincinnati 1515 )	100		(f)		(f)	
848	Dialysis Services of Southeast Alaska, LLC Alaska USA (mittelbare Beteiligung über Nr.	(m) Dialysis Southeast Alaska 1990 )	100		(f)		(f)	
849	Dialysis Specialists of Barbourville Inc. Kentucky USA (mittelbare Beteiligung über Nr.	(m) Dialysis Specialists Barbourville 1515 )	100		(f)		(f)	
850	Dialysis Specialists of Marietta Ltd. Ohio USA (mittelbare Beteiligung über Nr.	(m) Dialysis Specialists Marietta 1515 )	100		(f)		(f)	
851	Dialysis Specialists of Northeast Ohio, Ltd. Ohio USA (mittelbare Beteiligung über Nr.	(m) Dialysis Specialists Northeast Ohio 2017 )	90		(f)		(f)	
852	Dialysis Specialists of Topeka Inc. Kansas USA (mittelbare Beteiligung über Nr.	(m) Dialysis Specialists Topeka 1515 )	100		(f)		(f)	
853	Dialysis Specialists of Tulsa Inc. Oklahoma USA (mittelbare Beteiligung über Nr.	(m) Dialysis Specialists Tulsa 1515 )	100		(f)		(f)	
854	Douglas County Dialysis, LLC Georgia USA (mittelbare Beteiligung über Nr.	(m) Douglas Dialysis 2065 )	100		(f)		(f)	
855	DuPage Dialysis Ltd. Illinois USA (mittelbare Beteiligung über Nr.	(m) DuPage Dialysis 862 )	100		(f)		(f)	
856	East Fort Lauderdale ASC, LLC Delaware USA (mittelbare Beteiligung über Nr.	(m, f) East Fort Lauderdale ASC 763 )	0		(f)		(f)	
857	East Valley Associates, LLC Delaware USA (mittelbare Beteiligung über Nr.	(m) East Valley Associates 1755 )	100		(f)		(f)	
858	EIR Medical, Inc. Massachusetts USA (mittelbare Beteiligung über Nr.	(m) EIR Medical 1883 )	100		(f)		(f)	
859	Elevate365, LLC Delaware USA (mittelbare Beteiligung über Nr.	(m) Elevate365 1717 )	100		(f)		(f)	
860	Elyria Renal Care, LLC Delaware USA (mittelbare Beteiligung über Nr.	(m) Elyria RC 1899 )	62		(f)		(f)	
861	Erika of Texas, Inc. Delaware USA (mittelbare Beteiligung über Nr.	(m) Erika Texas 1305 )	100		(f)		(f)	
862	Everest Healthcare Holdings Inc. Delaware USA (mittelbare Beteiligung über Nr.	(m) Everest Healthcare Holdings 1132 )	100		(f)		(f)	
863	Everest Healthcare Indiana Inc. Indiana USA (mittelbare Beteiligung über Nr.	(m) Everest Indiana 862 )	100		(f)		(f)	
864	Everest Healthcare Ohio Inc. Ohio USA (mittelbare Beteiligung über Nr.	(m) Everest Ohio 1515 )	100		(f)		(f)	
865	Everest Healthcare Rhode Island, Inc. Delaware USA (mittelbare Beteiligung über Nr.	(m) Everest Healthcare Rhode Island 862 )	100		(f)		(f)	
866	Everest Healthcare Texas Holding Corp. Delaware USA (mittelbare Beteiligung über Nr.	(m) Everest Texas Holding 1806 )	100		(f)		(f)	
867	Everest Healthcare Texas LP Delaware USA (mittelbare Beteiligung über Nr.	(m) Everest Texas 866 )	100		(f)		(f)	
868	Everest New York Holdings Inc. New York USA (mittelbare Beteiligung über Nr.	(m) Everest New York Holdings 862 )	100		(f)		(f)	

Nr.	Gesellschaft	Abkürzung		direkter und	Eigenkapital	Ergebnis
				indirekter	31.12.2019	2019
				Anteil am	umgerechnet zum	umgerechnet zum
				Kapital	Mittelkurs am	Mittelkurs am
				%	Bilanzstichtag	Bilanzstichtag
					TEUR	TEUR
869	Everest Two IPA Inc. New York USA (mittelbare Beteiligung über Nr.	(m) Everest Two 868 )		100	(f)	(f)
870	FDC Selden, LLC New York USA (mittelbare Beteiligung über Nr.	(m) FDC Selden 1636 )		100	(f)	(f)
871	FHP Insurance Holding Co., Inc. Delaware USA (mittelbare Beteiligung über Nr.	(m) FHP Insurance Holding 949 )		100	(f)	(f)
872	Fishkill Dialysis Center, LLC New York USA (mittelbare Beteiligung über Nr.	(m) Fishkill Dialysis Center 874 )		100	(f)	(f)
873	Fishkill Dialysis Holdings LLC Delaware USA (mittelbare Beteiligung über Nr.	(m) Fishkill Dialysis Holdings 1636 )		100	(f)	(f)
874	Fishkill Partners LLC Delaware USA (mittelbare Beteiligung über Nr.	(m, t) Fishkill Partners 1699 )		55	(f)	(f)
875	Flowood Vascular Access ASC, LLC Delaware USA (mittelbare Beteiligung über Nr.	(m) Flowood Vascular Access ASC 876 )		100	(f)	(f)
876	Flowood Vascular Access Center, Inc. Mississippi USA (mittelbare Beteiligung über Nr.	(m) Flowood Vascular Access Center 877 )		100	(f)	(f)
877	Flowood Vascular Access, LLC Delaware USA (mittelbare Beteiligung über Nr.	(m) Flowood Vascular Access 1491 )		70	(f)	(f)
878	FMCPs Front Range, LLC Delaware USA (mittelbare Beteiligung über Nr.	(m) FMCPs Front Range 1292 )		100	(f)	(f)
879	FMCPs Hopkinsville, LLC Delaware USA (mittelbare Beteiligung über Nr.	(m) FMCPs Hopkinsville 1292 )		100	(f)	(f)
880	FMCPs Jersey City, LLC Delaware USA (mittelbare Beteiligung über Nr.	(m) FMCPs Jersey City 1292 )		100	(f)	(f)
881	FMCPs Laredo, LLC Delaware USA (mittelbare Beteiligung über Nr.	(m) FMCPs Laredo 1292 )		100	(f)	(f)
882	FMCPs Lubbock, LLC Delaware USA (mittelbare Beteiligung über Nr.	(m) FMCPs Lubbock 1292 )		100	(f)	(f)
883	FMCPs Midland, LLC Delaware USA (mittelbare Beteiligung über Nr.	(m) FMCPs Midland 1292 )		100	(f)	(f)
884	FMCPs Mishawaka, LLC Delaware USA (mittelbare Beteiligung über Nr.	(m) FMCPs Mishawaka 1292 )		100	(f)	(f)
885	FMCPs New York City, LLC Delaware USA (mittelbare Beteiligung über Nr.	(m) FMCPs New York City 1292 )		100	(f)	(f)
886	FMCPs Pacific Cardio, LLC Delaware USA (mittelbare Beteiligung über Nr.	(m) FMCPs Pacific Cardio 1292 )		100	(f)	(f)
887	FMCPs Pacific Nephrology MSO, LLC Delaware USA (mittelbare Beteiligung über Nr.	(m) FMCPs Pacific Nephrology MSO 1292 )		100	(f)	(f)
888	FMCPs Pittsburgh, LLC Delaware USA (mittelbare Beteiligung über Nr.	(m) FMCPs Pittsburgh 1292 )		100	(f)	(f)
889	FMCPs Santa Rosa, LLC Delaware USA (mittelbare Beteiligung über Nr.	(m) FMCPs Santa Rosa 1292 )		100	(f)	(f)
890	FMCPs South Florida, LLC Delaware USA (mittelbare Beteiligung über Nr.	(m) FMCPs South Florida 1292 )		100	(f)	(f)
891	FMCPs South Texas, LLC Texas USA (mittelbare Beteiligung über Nr.	(m) FMCPs South Texas 1292 )		100	(f)	(f)
892	FMCPs Tennessee, LLC Delaware USA (mittelbare Beteiligung über Nr.	(m) FMCPs Tennessee 1292 )		100	(f)	(f)
893	FMCPs Union City, LLC Delaware USA (mittelbare Beteiligung über Nr.	(m) FMCPs Union City 1292 )		100	(f)	(f)
894	FMS Abramson, LLC Delaware USA (mittelbare Beteiligung über Nr.	(m) FMS Abramson 718 )		51	(f)	(f)



Verbundene Unternehmen konsolidiert Ausland des Unternehmensbereiches Fresenius Medical Care AG & Co. KGaA

Nr.	Gesellschaft	Abkürzung		direkter und	Eigenkapital	Ergebnis
				indirekter	31.12.2019	2019
				Anteil am	umgerechnet zum	umgerechnet zum
				Kapital	Mittelkurs am	Mittelkurs am
				%	Bilanzstichtag	Bilanzstichtag
					TEUR	TEUR
895	FMS Albion, LLC Delaware USA (mittelbare Beteiligung über Nr.	FMS Albion	(m) 704 )	100	(f)	(f)
896	FMS Atlantic City Holdings, LLC Delaware USA (mittelbare Beteiligung über Nr.	FMS Atlantic City Holdings	(m) 2015 )	80	(f)	(f)
897	FMS Beaumont Health, LLC Delaware USA (mittelbare Beteiligung über Nr.	FMS Beaumont Health	(m) 704 )	85	(f)	(f)
898	FMS Cabell Huntington Dialysis Centers, LLC Delaware USA (mittelbare Beteiligung über Nr.	FMS Cabell Hunting Dialysis Centers	(m) 1382 )	55	(f)	(f)
899	FMS Clyde Park South, LLC Delaware USA (mittelbare Beteiligung über Nr.	FMS Clyde Park South	(m) 704 )	100	(f)	(f)
900	FMS Cold Springs, LLC Delaware USA (mittelbare Beteiligung über Nr.	FMS Cold Springs	(m) 1765 )	100	(f)	(f)
901	FMS Delaware Dialysis, LLC Delaware USA (mittelbare Beteiligung über Nr.	FMS Delaware Dialysis	(m) 1382 )	100	(f)	(f)
902	FMS ENA Home, LLC Delaware USA (mittelbare Beteiligung über Nr.	FMS ENA Home	(m) 713 )	60	(f)	(f)
903	FMS Endavour Dialysis Center, LLC Delaware USA (mittelbare Beteiligung über Nr.	FMS Endavour Dialysis Center	(m) 662 )	51	(f)	(f)
904	FMS Gulfport, LLC Delaware USA (mittelbare Beteiligung über Nr.	FMS Gulfport	(m) 1382 )	51	(f)	(f)
905	FMS Hauppauge, LLC Delaware USA (mittelbare Beteiligung über Nr.	FMS Hauppauge	(m) 917 )	100	(f)	(f)
906	FMS HNA Dialysis Centers, LLC Delaware USA (mittelbare Beteiligung über Nr.	FMS HNA Dialysis Centers	(m) 704 )	100	(f)	(f)
907	FMS Kalamazoo, LLC Delaware USA (mittelbare Beteiligung über Nr.	FMS Kalamazoo	(m) 704 )	51	(f)	(f)
908	FMS Kentwood, LLC Delaware USA (mittelbare Beteiligung über Nr.	FMS Kentwood	(m) 704 )	75	(f)	(f)
909	FMS Lansing Dialysis Centers, LLC Delaware USA (mittelbare Beteiligung über Nr.	FMS Lansing Dialysis Centers	(m) 2059 )	75	(f)	(f)
910	FMS Lansing, LLC Delaware USA (mittelbare Beteiligung über Nr.	FMS Lansing	(m) 909 )	100	(f)	(f)
911	FMS Lawrenceville, LLC Delaware USA (mittelbare Beteiligung über Nr.	FMS Lawrenceville	(m) 686 )	70	(f)	(f)
912	FMS Long-Term Care Home Therapies, LLC Delaware USA (mittelbare Beteiligung über Nr.	FMS Long-Term Care Home Therapies	(m) 660 )	100	(f)	(f)
913	FMS Midwest Dialysis Centers, LLC Delaware USA (mittelbare Beteiligung über Nr.	FMC Midwest Dialysis Centers	(m) 2062 )	51	(f)	(f)
914	FMS MNA Home, LLC Delaware USA (mittelbare Beteiligung über Nr.	FMS MNA Home	(m) 1525 )	100	(f)	(f)
915	FMS Mt. Pleasant, LLC Delaware USA (mittelbare Beteiligung über Nr.	FMS Mt. Pleasant	(m) 704 )	100	(f)	(f)
916	FMS Nephrology Partners North Central Indiana Dialysis Centers, LLC Delaware USA (mittelbare Beteiligung über Nr.	FMS Nephrology Partners North Central Indiana Dialysis Centers	(m) 1997 )	82	(f)	(f)
917	FMS New York Services, LLC Delaware USA (mittelbare Beteiligung über Nr.	FMS New York Services	(m) 660 )	100	(f)	(f)
918	FMS Niagara, LLC Delaware USA (mittelbare Beteiligung über Nr.	FMS Niagara	(m) 917 )	100	(f)	(f)
919	FMS Philadelphia Dialysis, LLC Delaware USA (mittelbare Beteiligung über Nr.	FMS Philadelphia Dialysis	(m) 718 )	100	(f)	(f)
920	FMS Philadelphia LTC Home Therapies, LLC Delaware USA (mittelbare Beteiligung über Nr.	FMS Philadelphia LTC Home Therapies	(m) 912 )	100	(f)	(f)

Verbundene Unternehmen konsolidiert Ausland des Unternehmensbereiches Fresenius Medical Care AG & Co. KGaA

Nr.	Gesellschaft	Abkürzung	direkter und indirekter Anteil am Kapital	Eigenkapital 31.12.2019 umgerechnet zum Mittelkurs am Bilanzstichtag TEUR	Ergebnis 2019 umgerechnet zum Mittelkurs am Bilanzstichtag TEUR
921	FMS Rochester Hills, LLC Delaware USA (mittelbare Beteiligung über Nr.	(m) FMS Rochester Hills 704 )	100	(f)	(f)
922	FMS St. Johns Michigan, LLC Delaware USA (mittelbare Beteiligung über Nr.	(m) FMS St. Johns Michigan 909 )	100	(f)	(f)
923	FMS Watertown, LLC Delaware USA (mittelbare Beteiligung über Nr.	(m) FMS Watertown 917 )	100	(f)	(f)
924	Fondren Dialysis Clinic, Inc. Texas USA (mittelbare Beteiligung über Nr.	(m) Fondren Dialysis 2152 )	100	(f)	(f)
925	Fort Lauderdale Vascular Access, LLC Delaware USA (mittelbare Beteiligung über Nr.	(m) Fort Lauderdale 610 )	100	(f)	(f)
926	Fort Scott Regional Dialysis Center, Inc. Missouri USA (mittelbare Beteiligung über Nr.	(m) Fort Scott Dialysis 2079 )	100	(f)	(f)
927	Fort Worth Surgical Center GP, LLC Delaware USA (mittelbare Beteiligung über Nr.	(m) Fort Worth Surgical Center GP 1715 )	100	(f)	(f)
928	Fort Worth Surgical Center, LP Texas USA	(m, t) Fort Worth Surgical Center	0	(f)	(f)
929	Forth Worth Surgical Center, LP Delaware USA	(m, t) Forth Worth Surgical Center	0	(f)	(f)
930	Four State Regional Dialysis Center, Inc. Missouri USA (mittelbare Beteiligung über Nr.	(m) Four State Dialysis 2079 )	100	(f)	(f)
931	FPS Salt Lake City, LLC Delaware USA (mittelbare Beteiligung über Nr.	(m) FPS Salt Lake City 1755 )	100	(f)	(f)
932	Franconia Acquisition LLC Delaware USA	(m) Franconia	100	58.792	0
933	Franconia Acquisition Sub LLC Delaware USA (mittelbare Beteiligung über Nr.	(m) Franconia Sub 932 )	100	0	0
934	Freedom Center of Beacon, LLC New York USA (mittelbare Beteiligung über Nr.	(m, t) Freedom Center of Beacon 2190 )	0	(f)	(f)
935	Freedom Center of Buffalo Home, LLC New York USA (mittelbare Beteiligung über Nr.	(m) Freedom Center of Buffalo Home 2190 )	51	(f)	(f)
936	Freedom Center of Cooperstown, LLC New York USA (mittelbare Beteiligung über Nr.	(m) Freedom Center of Cooperstown 1765 )	100	(f)	(f)
937	Freedom Center of Glengariff, LLC New York USA (mittelbare Beteiligung über Nr.	(m) Freedom Center of Glengariff 1765 )	100	(f)	(f)
938	Freedom Center of Huntington, LLC New York USA (mittelbare Beteiligung über Nr.	(m) Freedom Center of Huntington 1765 )	78	(f)	(f)
939	Freedom Center of Newark, LLC New York USA (mittelbare Beteiligung über Nr.	(m) Freedom Center of Newark 1765 )	87	(f)	(f)
940	Freedom Center of Rockland County, LLC Delaware USA (mittelbare Beteiligung über Nr.	(m) Freedom Center of Rockland County 1765 )	95	(f)	(f)
941	Freedom Center of Syosset, LLC New York USA (mittelbare Beteiligung über Nr.	(m) Freedom Center of Syosset 1765 )	51	(f)	(f)
942	Freedom Center of Troy, LLC New York USA (mittelbare Beteiligung über Nr.	(m) Freedom Center of Troy 1765 )	51	(f)	(f)
943	Freedom Center of Westmere, LLC New York USA (mittelbare Beteiligung über Nr.	(m) Freedom Center of Westmere 1765 )	51	(f)	(f)
944	Frenova, LLC Delaware USA (mittelbare Beteiligung über Nr.	(m) Frenova 975 )	100	(f)	(f)
945	Fresenius Accountable Care Solutions, LLC Delaware USA (mittelbare Beteiligung über Nr.	(m) Fresenius Accountable Care Solutions 1147 )	100	(f)	(f)
946	Fresenius Anne Arundel Outpatient Dialysis Services LLC Delaware USA (mittelbare Beteiligung über Nr.	(m) Anne Arundel Services 701 )	75	(f)	(f)

Verbundene Unternehmen konsolidiert Ausland des Unternehmensbereiches Fresenius Medical Care AG & Co. KGaA

Nr.	Gesellschaft	Abkürzung	direkter und indirekter Anteil am Kapital		Eigenkapital 31.12.2019 umgerechnet zum Mittelkurs am Bilanzstichtag		Ergebnis 2019 umgerechnet zum Mittelkurs am Bilanzstichtag	
			%		TEUR		TEUR	
947	Fresenius California MSO, LLC Delaware USA (mittelbare Beteiligung über Nr.	(m) Fresenius California MSO 886 )	100	(f)		(f)		(f)
948	Fresenius Health Partners Puerto Rico, LLC Puerto Rico USA (mittelbare Beteiligung über Nr.	(m) FMC Health Partners, LLC 949 )	100	(f)		(f)		(f)
949	Fresenius Health Partners, Inc. Delaware USA (mittelbare Beteiligung über Nr.	(m) FMC Health Partners, Inc. 1132 )	100	(f)		(f)		(f)
950	Fresenius Health Plans Insurance Company Indiana USA (mittelbare Beteiligung über Nr.	(m) Fresenius Health Plans Insurance 871 )	100	(f)		(f)		(f)
951	Fresenius Health Plans of New York, Inc. New York USA (mittelbare Beteiligung über Nr.	(m) Fresenius Health Plans of New York 871 )	100	(f)		(f)		(f)
952	Fresenius Health Plans of North Carolina, Inc. North Carolina USA (mittelbare Beteiligung über Nr.	(m) Fresenius Health Plans of North Carolina 871 )	100	(f)		(f)		(f)
953	Fresenius Health Plans of Texas, Inc. Texas USA (mittelbare Beteiligung über Nr.	(m) Fresenius Health Plans of Texas 871 )	100	(f)		(f)		(f)
954	Fresenius Kidney Care - Nursing Home Services, LLC Delaware USA (mittelbare Beteiligung über Nr.	(m) Nursing Home Services 718 )	100	(f)		(f)		(f)
955	Fresenius Kidney Care American Dialysis, LLC Delaware USA (mittelbare Beteiligung über Nr.	(m) Fresenius Kidney Care American Dialysis 683 )	100	(f)		(f)		(f)
956	Fresenius Kidney Care Attalla, LLC Delaware USA (mittelbare Beteiligung über Nr.	(m) Fresenius Kidney Care Attalla 662 )	85	(f)		(f)		(f)
957	Fresenius Kidney Care Bristol, LLC Delaware USA (mittelbare Beteiligung über Nr.	(m) Fresenius Kidney Care Bristol 717 )	83	(f)		(f)		(f)
958	Fresenius Kidney Care Columbus Home, LLC Delaware USA (mittelbare Beteiligung über Nr.	(m) Fresenius Kidney Care Columbus Home 1382 )	80	(f)		(f)		(f)
959	Fresenius Kidney Care Concho Valley, LLC Delaware USA (mittelbare Beteiligung über Nr.	(m) Fresenius Kidney Care Concho Valley 729 )	90	(f)		(f)		(f)
960	Fresenius Kidney Care Cromwell, LLC Delaware USA (mittelbare Beteiligung über Nr.	(m) Fresenius Kidney Care Cromwell 701 )	100	(f)		(f)		(f)
961	Fresenius Kidney Care Gadsden Acq, LLC Delaware USA (mittelbare Beteiligung über Nr.	(m) Fresenius Kidney Care Gadsden Acq 662 )	80	(f)		(f)		(f)
962	Fresenius Kidney Care Group, LLC Delaware USA (mittelbare Beteiligung über Nr.	(m) Fresenius Medical Services Group 1132 )	100	(f)		(f)		(f)
963	Fresenius Kidney Care Guam, LLC Delaware USA (mittelbare Beteiligung über Nr.	(m) Fresenius Kidney Care Guam 1382 )	100	(f)		(f)		(f)
964	Fresenius Kidney Care Home Dialysis of New Mexico, LLC Delaware USA (mittelbare Beteiligung über Nr.	(m) Fresenius Kidney Care Home Dialysis of New Mexico 712 )	70	(f)		(f)		(f)
965	Fresenius Kidney Care Jasper, LLC Delaware USA (mittelbare Beteiligung über Nr.	(m) Fresenius Kidney Care Jasper 729 )	100	(f)		(f)		(f)
966	Fresenius Kidney Care Longview, LLC Delaware USA (mittelbare Beteiligung über Nr.	(m) Fresenius Kidney Care Longview 2061 )	100	(f)		(f)		(f)
967	Fresenius Kidney Care Madison, LLC Delaware USA (mittelbare Beteiligung über Nr.	(m) Fresenius Kidney Care Madison 734 )	100	(f)		(f)		(f)
968	Fresenius Kidney Care Nevada, LLC Delaware USA (mittelbare Beteiligung über Nr.	(m) Fresenius Kidney Care Nevada 660 )	100	(f)		(f)		(f)
969	Fresenius Kidney Care North Iowa, LLC Delaware USA (mittelbare Beteiligung über Nr.	(m) Fresenius Kidney Care North Iowa 1382 )	80	(f)		(f)		(f)
970	Fresenius Kidney Care Phenix City, LLC Delaware USA (mittelbare Beteiligung über Nr.	(m) Fresenius Kidney Care Phenix City 1382 )	80	(f)		(f)		(f)
971	Fresenius Kidney Care Pittsburgh, LLC Delaware USA (mittelbare Beteiligung über Nr.	(m) Fresenius Kidney Care Pittsburgh 1382 )	100	(f)		(f)		(f)
972	Fresenius Kidney Care Sioux City Acutes, LLC Delaware USA (mittelbare Beteiligung über Nr.	(m) Fresenius Kidney Care Sioux City Acutes 1382 )	100	(f)		(f)		(f)

Verbundene Unternehmen konsolidiert Ausland des Unternehmensbereiches Fresenius Medical Care AG & Co. KGaA

Nr.	Gesellschaft	Abkürzung	direkter und indirekter Anteil am Kapital	Eigenkapital 31.12.2019 umgerechnet zum Mittelkurs am Bilanzstichtag TEUR	Ergebnis 2019 umgerechnet zum Mittelkurs am Bilanzstichtag TEUR
			%		
973	Fresenius Kidney Care Trailblazer, LLC Delaware USA (mittelbare Beteiligung über Nr.	(m) Fresenius Kidney Care Trailblazer 729 )	100	(f)	(f)
974	Fresenius Kidney Care Union Springs, LLC Delaware USA (mittelbare Beteiligung über Nr.	(m) Fresenius Kidney Care Union Springs 662 )	84	(f)	(f)
975	Fresenius Management Services, Inc. Delaware USA (mittelbare Beteiligung über Nr.	(m) Fresenius Management Services 660 )	100	(f)	(f)
976	Fresenius Medical Care Hanging Moss, LLC Delaware USA (mittelbare Beteiligung über Nr.	(m) FMC Hanging Moss 707 )	100	(f)	(f)
977	Fresenius Medical Care- Dallas Renal Partners, LLC Delaware USA (mittelbare Beteiligung über Nr.	(m) Fresenius Medical Care- Dallas Renal Partners 686 )	100	(f)	(f)
978	Fresenius Medical Care-Meridian Health System, LLC Delaware USA (mittelbare Beteiligung über Nr.	(m) Fresenius Medical Care-Meridian Health System 2052 )	60	(f)	(f)
979	Fresenius Medical Care - Eucalyptus, LLC Delaware USA (mittelbare Beteiligung über Nr.	(m) FME - Eucalyptus 1382 )	51	(f)	(f)
980	Fresenius Medical Care - Jackson Pike Associates Dialysis Center, LLC Delaware USA (mittelbare Beteiligung über Nr.	(m) FMC Jackson Pike 1382 )	60	(f)	(f)
981	Fresenius Medical Care - OSUIM Kidney Centers, LLC Delaware USA (mittelbare Beteiligung über Nr.	(m) OSUIM Kidney Centers 1382 )	100	(f)	(f)
982	Fresenius Medical Care - Paulding Dialysis Partners, LLC Delaware USA (mittelbare Beteiligung über Nr.	(m) Fresenius Medical Care - Paulding Dialysis Partners 1382 )	60	(f)	(f)
983	Fresenius Medical Care - South Texas Kidney, LLC Delaware USA (mittelbare Beteiligung über Nr.	(m) FMC South Texas Kidney 1382 )	100	(f)	(f)
984	Fresenius Medical Care - Stillwater, LLC Delaware USA (mittelbare Beteiligung über Nr.	(m) FMC Stillwater 1382 )	80	(f)	(f)
985	Fresenius Medical Care 5856, LLC Delaware USA (mittelbare Beteiligung über Nr.	(m) FMC 5856 717 )	51	(f)	(f)
986	Fresenius Medical Care Adams County Home, LLC Delaware USA (mittelbare Beteiligung über Nr.	(m) Fresenius Medical Care Adams County Home 2006 )	100	(f)	(f)
987	Fresenius Medical Care Akron, LLC Delaware USA (mittelbare Beteiligung über Nr.	(m) Fresenius Medical Care Akron 1899 )	100	(f)	(f)
988	Fresenius Medical Care Ala Moana, LLC Delaware USA (mittelbare Beteiligung über Nr.	(m) Fresenius Medical Care Ala Moana 671 )	100	(f)	(f)
989	Fresenius Medical Care Albertville, LLC Delaware USA (mittelbare Beteiligung über Nr.	(m) Fresenius Medical Care Albertville 662 )	58	(f)	(f)
990	Fresenius Medical Care Alhambra, LLC Delaware USA (mittelbare Beteiligung über Nr.	(m) Fresenius Medical Care Alhambra 671 )	80	(f)	(f)
991	Fresenius Medical Care Anaheim, LLC Delaware USA (mittelbare Beteiligung über Nr.	(m) Fresenius Medical Care Anaheim 671 )	51	(f)	(f)
992	Fresenius Medical Care Anderson, LLC Delaware USA (mittelbare Beteiligung über Nr.	(m) Fresenius Medical Care Anderson 726 )	69	(f)	(f)
993	Fresenius Medical Care Anniston Home, LLC Delaware USA (mittelbare Beteiligung über Nr.	(m) Fresenius Medical Care Anniston Home 662 )	100	(f)	(f)
994	Fresenius Medical Care Atascocita, LLC Delaware USA (mittelbare Beteiligung über Nr.	(m) Fresenius Medical Care Atascocita 729 )	100	(f)	(f)
995	Fresenius Medical Care B, LLC Delaware USA (mittelbare Beteiligung über Nr.	(m) Fresenius Medical Care B 4 )	100	16.563	3.118
996	Fresenius Medical Care Bakersfield, LLC Delaware USA (mittelbare Beteiligung über Nr.	(m) Fresenius Medical Care Bakersfield 671 )	100	(f)	(f)
997	Fresenius Medical Care Balboa II, LLC Delaware USA (mittelbare Beteiligung über Nr.	(m) Fresenius Medical Care Balboa II 2123 )	51	(f)	(f)
998	Fresenius Medical Care Balboa V, LLC Delaware USA (mittelbare Beteiligung über Nr.	(m) Fresenius Medical Care Balboa V 2123 )	100	(f)	(f)

Verbundene Unternehmen konsolidiert Ausland des Unternehmensbereiches Fresenius Medical Care AG & Co. KGaA

Nr.	Gesellschaft	Abkürzung	direkter und indirekter Anteil am Kapital	Eigenkapital 31.12.2019 umgerechnet zum Mittelkurs am Bilanzstichtag TEUR	Ergebnis 2019 umgerechnet zum Mittelkurs am Bilanzstichtag TEUR
			%		
999	Fresenius Medical Care Balboa VI, LLC Delaware USA (mittelbare Beteiligung über Nr.	FMC Balboa VI 671 )	100	(f)	(f)
1000	Fresenius Medical Care Balboa VII, LLC Delaware USA (mittelbare Beteiligung über Nr.	FMC Balboa VII 671 )	100	(f)	(f)
1001	Fresenius Medical Care Balboa, LLC Delaware USA (mittelbare Beteiligung über Nr.	Fresenius Medical Care Balboa 1382 )	51	(f)	(f)
1002	Fresenius Medical Care Balch Springs, LLC Delaware USA (mittelbare Beteiligung über Nr.	FMC Balch Springs 729 )	51	(f)	(f)
1003	Fresenius Medical Care Baldwin County, LLC Delaware USA (mittelbare Beteiligung über Nr.	Fresenius Medical Care Baldwin County 662 )	70	(f)	(f)
1004	Fresenius Medical Care Bartlett Home, LLC Delaware USA (mittelbare Beteiligung über Nr.	Fresenius Medical Care Bartlett Home 728 )	65	(f)	(f)
1005	Fresenius Medical Care Batavia, LLC Delaware USA (mittelbare Beteiligung über Nr.	FMC Batavia 1382 )	80	(f)	(f)
1006	Fresenius Medical Care Bayonne, LLC Delaware USA (mittelbare Beteiligung über Nr.	FMC Bayonne 711 )	90	(f)	(f)
1007	Fresenius Medical Care Bayou Roberts, LLC Delaware USA (mittelbare Beteiligung über Nr.	Fresenius Medical Care Bayou Roberts 729 )	100	(f)	(f)
1008	Fresenius Medical Care Beamer, LLC Delaware USA (mittelbare Beteiligung über Nr.	Fresenius Medical Care Beamer 729 )	88	(f)	(f)
1009	Fresenius Medical Care Beauregard Parish, LLC Delaware USA (mittelbare Beteiligung über Nr.	Fresenius Medical Care Beauregard Parish 698 )	100	(f)	(f)
1010	Fresenius Medical Care Bedford, LLC Delaware USA (mittelbare Beteiligung über Nr.	FMC Bedford 729 )	100	(f)	(f)
1011	Fresenius Medical Care Belleville, LLC Delaware USA (mittelbare Beteiligung über Nr.	Fresenius Medical Care Belleville 711 )	51	(f)	(f)
1012	Fresenius Medical Care Berkeley Lake, LLC Delaware USA (mittelbare Beteiligung über Nr.	FMC Berkeley Lake 1382 )	60	(f)	(f)
1013	Fresenius Medical Care Birmingham Home, LLC Delaware USA (mittelbare Beteiligung über Nr.	FMC Birmingham Home 662 )	60	(f)	(f)
1014	Fresenius Medical Care Bluffton, LLC Delaware USA (mittelbare Beteiligung über Nr.	Fresenius Medical Care Bluffton 1103 )	100	(f)	(f)
1015	Fresenius Medical Care Boone County, LLC Delaware USA (mittelbare Beteiligung über Nr.	Fresenius Medical Care Boone County 695 )	88	(f)	(f)
1016	Fresenius Medical Care Braselton, LLC Delaware USA (mittelbare Beteiligung über Nr.	Fresenius Medical Care Braselton 686 )	75	(f)	(f)
1017	Fresenius Medical Care Bridgeton, LLC Delaware USA (mittelbare Beteiligung über Nr.	Fresenius Medical Care Bridgeton 711 )	100	(f)	(f)
1018	Fresenius Medical Care Brookfield, LLC Delaware USA (mittelbare Beteiligung über Nr.	Fresenius Medical Care Brookfield 734 )	100	(f)	(f)
1019	Fresenius Medical Care Broussard, LLC Delaware USA (mittelbare Beteiligung über Nr.	Fresenius Medical Care Broussard 698 )	100	(f)	(f)
1020	Fresenius Medical Care Burlington, LLC Delaware USA (mittelbare Beteiligung über Nr.	FMC Burlington 1276 )	72	(f)	(f)
1021	Fresenius Medical Care Butler County, LLC Delaware USA (mittelbare Beteiligung über Nr.	Fresenius Medical Care Butler County 716 )	90	(f)	(f)
1022	Fresenius Medical Care Calumet Park, LLC Delaware USA (mittelbare Beteiligung über Nr.	Fresenius Medical Care Calumet Park 1259 )	100	(f)	(f)
1023	Fresenius Medical Care Camden County, LLC Delaware USA (mittelbare Beteiligung über Nr.	FMC Camden County 1382 )	93	(f)	(f)
1024	Fresenius Medical Care Canal Winchester, LLC Delaware USA (mittelbare Beteiligung über Nr.	Fresenius Medical Care Canal Winchester 716 )	51	(f)	(f)

Verbundene Unternehmen konsolidiert Ausland des Unternehmensbereiches Fresenius Medical Care AG & Co. KGaA

Nr.	Gesellschaft	Abkürzung	direkter und indirekter Anteil am Kapital %	Eigenkapital 31.12.2019 umgerechnet zum Mittelkurs am Bilanzstichtag TEUR	Ergebnis 2019 umgerechnet zum Mittelkurs am Bilanzstichtag TEUR
1025	Fresenius Medical Care Capital City, LLC Delaware USA (mittelbare Beteiligung über Nr.	(m) Fresenius Medical Care Capital City 698 )	100	(f)	(f)
1026	Fresenius Medical Care Carlisle, LLC Delaware USA (mittelbare Beteiligung über Nr.	(m) Fresenius Medical Care Carlisle 718 )	100	(f)	(f)
1027	Fresenius Medical Care Cascade, LLC Delaware USA (mittelbare Beteiligung über Nr.	(m) Fresenius Medical Care Cascade 2061 )	100	(f)	(f)
1028	Fresenius Medical Care Casselberry, LLC Delaware USA (mittelbare Beteiligung über Nr.	(m) Fresenius Medical Care Casselberry 683 )	100	(f)	(f)
1029	Fresenius Medical Care Castle Rock, LLC Delaware USA (mittelbare Beteiligung über Nr.	(m) Fresenius Medical Care Castle Rock 1072 )	100	(f)	(f)
1030	Fresenius Medical Care Cedar City, LLC Delaware USA (mittelbare Beteiligung über Nr.	(m) Fresenius Medical Care Cedar City 1382 )	94	(f)	(f)
1031	Fresenius Medical Care Cedar Hill, LLC Delaware USA (mittelbare Beteiligung über Nr.	(m) FMC Cedar Hill 729 )	51	(f)	(f)
1032	Fresenius Medical Care Centennial, LLC Delaware USA (mittelbare Beteiligung über Nr.	(m) FMC Centennial 1231 )	100	(f)	(f)
1033	Fresenius Medical Care Centerville Home, LLC Delaware USA (mittelbare Beteiligung über Nr.	(m) FMC Centerville Home 716 )	70	(f)	(f)
1034	Fresenius Medical Care Central Florida, LLC Delaware USA (mittelbare Beteiligung über Nr.	(m) Fresenius Medical Care Central Florida 683 )	100	(f)	(f)
1035	Fresenius Medical Care Central Oklahoma City Dialysis Center, LLC Delaware USA (mittelbare Beteiligung über Nr.	(m) FMC Central Oklahoma City Dialysis Center 717 )	70	(f)	(f)
1036	Fresenius Medical Care Chalmette, LLC Delaware USA (mittelbare Beteiligung über Nr.	(m) FMC Chalmette 698 )	89	(f)	(f)
1037	Fresenius Medical Care Charles County, LLC Delaware USA (mittelbare Beteiligung über Nr.	(m) Fresenius Medical Care Charles County 701 )	100	(f)	(f)
1038	Fresenius Medical Care Chatham, LLC Delaware USA (mittelbare Beteiligung über Nr.	(m) Fresenius Medical Care Chatham 1382 )	60	(f)	(f)
1039	Fresenius Medical Care Chicago Kidney Center, LLC Delaware USA (mittelbare Beteiligung über Nr.	(m) FMC Chicago Kidney Center 692 )	100	(f)	(f)
1040	Fresenius Medical Care Chicago, LLC Delaware USA (mittelbare Beteiligung über Nr.	(m) Fresenius Medical Care Chicago 1259 )	100	(f)	(f)
1041	Fresenius Medical Care Chicagoland, LLC Delaware USA (mittelbare Beteiligung über Nr.	(m) FMC Chicagoland 692 )	60	(f)	(f)
1042	Fresenius Medical Care Cicero, LLC Delaware USA (mittelbare Beteiligung über Nr.	(m) Fresenius Medical Care Cicero 1382 )	51	(f)	(f)
1043	Fresenius Medical Care Clearancewater, LLC Delaware USA (mittelbare Beteiligung über Nr.	(m) Fresenius Medical Care Clearancewater 1382 )	83	(f)	(f)
1044	Fresenius Medical Care Cline Dialysis, LLC Delaware USA (mittelbare Beteiligung über Nr.	(m) Fresenius Medical Care Cline Dialysis 1382 )	100	(f)	(f)
1045	Fresenius Medical Care Clovis, LLC Delaware USA (mittelbare Beteiligung über Nr.	(m) Fresenius Medical Care Clovis 671 )	51	(f)	(f)
1046	Fresenius Medical Care CNA Kidney Centers, LLC Delaware USA (mittelbare Beteiligung über Nr.	(m) Fresenius Medical Care CNA Kidney Center 726 )	51	(f)	(f)
1047	Fresenius Medical Care CNV Marlborough, LLC Delaware USA (mittelbare Beteiligung über Nr.	(m) Fresenius Medical Care CNV Marlborough 702 )	60	(f)	(f)
1048	Fresenius Medical Care Colonial Heights, LLC Delaware USA (mittelbare Beteiligung über Nr.	(m) FMC Colonial Heights 732 )	100	(f)	(f)
1049	Fresenius Medical Care Colorado Springs, LLC Delaware USA (mittelbare Beteiligung über Nr.	(m) FMC Colorado Springs 1072 )	100	(f)	(f)
1050	Fresenius Medical Care Columbia Franklin, LLC Delaware USA (mittelbare Beteiligung über Nr.	(m) Fresenius Medical Care Columbia Franklin 2079 )	80	(f)	(f)

Verbundene Unternehmen konsolidiert Ausland des Unternehmensbereiches Fresenius Medical Care AG & Co. KGaA

Nr.	Gesellschaft	Abkürzung		direkter und	Eigenkapital	Ergebnis
				indirekter	31.12.2019	2019
				Anteil am	umgerechnet zum	umgerechnet zum
				Kapital	Mittelkurs am	Mittelkurs am
				%	Bilanzstichtag	Bilanzstichtag
					TEUR	TEUR
1051	Fresenius Medical Care Commonwealth Nephrology, LLC Delaware USA (mittelbare Beteiligung über Nr.	(m)	Fresenius Medical Care Commonwealth Nephrology 702 )	100	(f)	(f)
1052	Fresenius Medical Care Comprehensive CKD Services Inc. Delaware USA (mittelbare Beteiligung über Nr.	(m)	CKD Services 1132 )	100	(f)	(f)
1053	Fresenius Medical Care Cookeville, LLC Delaware USA (mittelbare Beteiligung über Nr.	(m)	FMC Cookeville 728 )	51	(f)	(f)
1054	Fresenius Medical Care Coosa River, LLC Delaware USA (mittelbare Beteiligung über Nr.	(m)	Fresenius Medical Care Coosa River 662 )	100	(f)	(f)
1055	Fresenius Medical Care Coral Gables, LLC Delaware USA (mittelbare Beteiligung über Nr.	(m)	FMC Coral Gables 683 )	90	(f)	(f)
1056	Fresenius Medical Care Corpus Christi Bayside, LLC Delaware USA (mittelbare Beteiligung über Nr.	(m)	Fresenius Medical Care Corpus Christi Bayside 729 )	100	(f)	(f)
1057	Fresenius Medical Care Corpus Christi Home, LLC Delaware USA (mittelbare Beteiligung über Nr.	(m)	FMC Corpus Christi Home 729 )	75	(f)	(f)
1058	Fresenius Medical Care Cottonwood, LLC Delaware USA (mittelbare Beteiligung über Nr.	(m)	Fresenius Medical Care Cottonwood 2079 )	100	(f)	(f)
1059	Fresenius Medical Care Creighton Dialysis, LLC Delaware USA (mittelbare Beteiligung über Nr.	(m)	FMC Creighton Dialysis 716 )	51	(f)	(f)
1060	Fresenius Medical Care Creve Coeur Home Therapies, LLC Delaware USA (mittelbare Beteiligung über Nr.	(m)	Fresenius Medical Care Creve Coeur Home Therapies 708 )	100	(f)	(f)
1061	Fresenius Medical Care Creve Coeur, LLC Delaware USA (mittelbare Beteiligung über Nr.	(m)	Fresenius Medical Care Creve Coeur 708 )	100	(f)	(f)
1062	Fresenius Medical Care Dakota Dunes, LLC Delaware USA (mittelbare Beteiligung über Nr.	(m)	FMC Dakota Dunes 1382 )	60	(f)	(f)
1063	Fresenius Medical Care Dallas, LLC Delaware USA (mittelbare Beteiligung über Nr.	(m)	Fresenius Medical Care Dallas 729 )	100	(f)	(f)
1064	Fresenius Medical Care Delano, LLC Delaware USA (mittelbare Beteiligung über Nr.	(m)	Fresenius Medical Care Delano 671 )	100	(f)	(f)
1065	Fresenius Medical Care Delray, LLC Delaware USA (mittelbare Beteiligung über Nr.	(m)	Fresenius Medical Care Delray 683 )	65	(f)	(f)
1066	Fresenius Medical Care Deptford, LLC Delaware USA (mittelbare Beteiligung über Nr.	(m)	FMC Deptford 711 )	63	(f)	(f)
1067	Fresenius Medical Care Des Plaines, LLC Delaware USA (mittelbare Beteiligung über Nr.	(m)	Fresenius Medical Care Des Plaines 1382 )	60	(f)	(f)
1068	Fresenius Medical Care Desert, LLC Delaware USA (mittelbare Beteiligung über Nr.	(m)	Fresenius Medical Care Desert 660 )	95	(f)	(f)
1069	Fresenius Medical Care Diablo Nephrology Clinics, LLC Delaware USA (mittelbare Beteiligung über Nr.	(m)	Fresenius Medical Care Diablo Nephrology Clinics 1382 )	51	(f)	(f)
1070	Fresenius Medical Care Dialysis of Golden Isles, LLC Delaware USA (mittelbare Beteiligung über Nr.	(m)	FMC Dialysis of Golden Isles 1382 )	100	(f)	(f)
1071	Fresenius Medical Care Dialysis Services - Oregon LLC Oregon USA (mittelbare Beteiligung über Nr.	(m)	FMC Dialysis Oregon 1717 )	100	(f)	(f)
1072	Fresenius Medical Care Dialysis Services Colorado LLC Delaware USA (mittelbare Beteiligung über Nr.	(m)	Dialysis Services Colorado 660 )	100	(f)	(f)
1073	Fresenius Medical Care Dogwood, LLC Delaware USA (mittelbare Beteiligung über Nr.	(m)	Fresenius Medical Care Dogwood 1545 )	81	(f)	(f)
1074	Fresenius Medical Care DuBois, LLC Delaware USA (mittelbare Beteiligung über Nr.	(m)	Fresenius Medical Care DuBois 718 )	90	(f)	(f)
1075	Fresenius Medical Care Dupont Circle, LLC Delaware USA (mittelbare Beteiligung über Nr.	(m)	Fresenius Medical Care Dupont Circle 730 )	100	(f)	(f)
1076	Fresenius Medical Care Dyersburg, LLC Delaware USA (mittelbare Beteiligung über Nr.	(m)	Fresenius Medical Care Dyersburg 728 )	100	(f)	(f)

Verbundene Unternehmen konsolidiert Ausland des Unternehmensbereiches Fresenius Medical Care AG & Co. KGaA

Nr.	Gesellschaft	Abkürzung		direkter und	Eigenkapital	Ergebnis
				indirekter	31.12.2019	2019
				Anteil am	umgerechnet zum	umgerechnet zum
				Kapital	Mittelkurs am	Mittelkurs am
				%	Bilanzstichtag	Bilanzstichtag
					TEUR	TEUR
1077	Fresenius Medical Care East Aurora, LLC Delaware USA (mittelbare Beteiligung über Nr.	(m) Fresenius Medical Care East Aurora	1382 )	60	(f)	(f)
1078	Fresenius Medical Care East Brunswick, LLC Delaware USA (mittelbare Beteiligung über Nr.	(m) Fresenius Medical Care East Brunswick	978 )	78	(f)	(f)
1079	Fresenius Medical Care East Chicago, LLC Illinois USA (mittelbare Beteiligung über Nr.	(m) FMC East Chicago	862 )	100	(f)	(f)
1080	Fresenius Medical Care East Fort Lauderdale, LLC Delaware USA (mittelbare Beteiligung über Nr.	(m) FMC East Fort Lauderdale	683 )	51	(f)	(f)
1081	Fresenius Medical Care East Fort Worth, LLC Delaware USA (mittelbare Beteiligung über Nr.	(m) Fresenius Medical Care East Fort Worth	729 )	100	(f)	(f)
1082	Fresenius Medical Care East Lakes, LLC Delaware USA (mittelbare Beteiligung über Nr.	(m) FMC East Lakes	671 )	51	(f)	(f)
1083	Fresenius Medical Care East McComb Dialysis, LLC Delaware USA (mittelbare Beteiligung über Nr.	(m) Fresenius Medical Care East McComb Dialysis	2006 )	100	(f)	(f)
1084	Fresenius Medical Care East Morris, LLC Delaware USA (mittelbare Beteiligung über Nr.	(m) FMC East Morris	1382 )	73	(f)	(f)
1085	Fresenius Medical Care East Peoria Home, LLC Delaware USA (mittelbare Beteiligung über Nr.	(m) Fresenius Medical Care East Peoria Home	1259 )	100	(f)	(f)
1086	Fresenius Medical Care East Venice, LLC Delaware USA (mittelbare Beteiligung über Nr.	(m) Fresenius Medical Care East Venice	683 )	100	(f)	(f)
1087	Fresenius Medical Care Edmond, LLC Delaware USA (mittelbare Beteiligung über Nr.	(m) Fresenius Medical Care Edmond	717 )	51	(f)	(f)
1088	Fresenius Medical Care El Paso Transmountain, LLC Delaware USA (mittelbare Beteiligung über Nr.	(m) Fresenius Medical Care El Paso Transmountain	729 )	90	(f)	(f)
1089	Fresenius Medical Care El Paso West, LLC Delaware USA (mittelbare Beteiligung über Nr.	(m) FMC El Paso West	729 )	80	(f)	(f)
1090	Fresenius Medical Care Elgin, LLC Delaware USA (mittelbare Beteiligung über Nr.	(m) Fresenius Medical Care Elgin	1382 )	51	(f)	(f)
1091	Fresenius Medical Care Ella, LLC Delaware USA (mittelbare Beteiligung über Nr.	(m) Fresenius Medical Care Ella	729 )	100	(f)	(f)
1092	Fresenius Medical Care Enid, LLC Delaware USA (mittelbare Beteiligung über Nr.	(m) Fresenius Medical Care Enid	717 )	51	(f)	(f)
1093	Fresenius Medical Care Eno River, LLC North Carolina USA (mittelbare Beteiligung über Nr.	(m) FMC Eno River	674 )	100	(f)	(f)
1094	Fresenius Medical Care Essex Dundalk, LLC Delaware USA (mittelbare Beteiligung über Nr.	(m) Fresenius Medical Care Essex Dundalk	701 )	60	(f)	(f)
1095	Fresenius Medical Care Eugene, LLC Delaware USA (mittelbare Beteiligung über Nr.	(m) Fresenius Medical Care Eugene	1071 )	100	(f)	(f)
1096	Fresenius Medical Care Fairfield Kidney Center, LLC Delaware USA (mittelbare Beteiligung über Nr.	(m) Fresenius Medical Care Fairfield Kidney Center	729 )	100	(f)	(f)
1097	Fresenius Medical Care Fairmount Heights, LLC Delaware USA (mittelbare Beteiligung über Nr.	(m) Fresenius Medical Care Fairmount Heights	701 )	100	(f)	(f)
1098	Fresenius Medical Care Fairview Dialysis, LLC Delaware USA (mittelbare Beteiligung über Nr.	(m) Fresenius Medical Care Fairview Dialysis	711 )	85	(f)	(f)
1099	Fresenius Medical Care Fishers, LLC Delaware USA (mittelbare Beteiligung über Nr.	(m) FMC Fishers	693 )	51	(f)	(f)
1100	Fresenius Medical Care Florence, LLC Delaware USA (mittelbare Beteiligung über Nr.	(m) Fresenius Medical Care Florence	1071 )	100	(f)	(f)
1101	Fresenius Medical Care Foothills, LLC Delaware USA (mittelbare Beteiligung über Nr.	(m) Fresenius Medical Care Foothills	662 )	100	(f)	(f)
1102	Fresenius Medical Care Forked River, LLC Delaware USA (mittelbare Beteiligung über Nr.	(m) FMC Forked River	2084 )	100	(f)	(f)



Verbundene Unternehmen konsolidiert Ausland des Unternehmensbereiches Fresenius Medical Care AG & Co. KGaA

Nr.	Gesellschaft	Abkürzung	direkter und indirekter Anteil am Kapital		Eigenkapital 31.12.2019 umgerechnet zum Mittelkurs am Bilanzstichtag TEUR		Ergebnis 2019 umgerechnet zum Mittelkurs am Bilanzstichtag TEUR	
			%					
1103	Fresenius Medical Care Fort Wayne, LLC Delaware USA (mittelbare Beteiligung über Nr.	(m) Fresenius Medical Care Fort Wayne 1997 )	51	(f)		(f)		
1104	Fresenius Medical Care Foundation, Inc. Delaware USA (mittelbare Beteiligung über Nr.	(m) Fresenius Medical Care Foundation 1132 )	100	(f)		(f)		
1105	Fresenius Medical Care Franklin Square, LLC Delaware USA (mittelbare Beteiligung über Nr.	(m) Fresenius Medical Care Franklin Square 701 )	100	(f)		(f)		
1106	Fresenius Medical Care Frederick, LLC Delaware USA (mittelbare Beteiligung über Nr.	(m) FMC Frederick 701 )	100	(f)		(f)		
1107	Fresenius Medical Care Fresno North Home, LLC Delaware USA (mittelbare Beteiligung über Nr.	(m) Fresenius Medical Care Fresno North Home 671 )	100	(f)		(f)		
1108	Fresenius Medical Care Fresno, LLC Delaware USA (mittelbare Beteiligung über Nr.	(m) FMC Fresno 671 )	51	(f)		(f)		
1109	Fresenius Medical Care Galesburg, LLC Delaware USA (mittelbare Beteiligung über Nr.	(m) FMC Galesburg 1259 )	75	(f)		(f)		
1110	Fresenius Medical Care Garden City, LLC Delaware USA (mittelbare Beteiligung über Nr.	(m) Fresenius Medical Care Garden City 694 )	60	(f)		(f)		
1111	Fresenius Medical Care Garfield Heights Home, LLC Delaware USA (mittelbare Beteiligung über Nr.	(m) Fresenius Medical Care Garfield Heights Home 1899 )	70	(f)		(f)		
1112	Fresenius Medical Care Germantown, LLC Delaware USA (mittelbare Beteiligung über Nr.	(m) Fresenius Medical Care Germantown 701 )	75	(f)		(f)		
1113	Fresenius Medical Care Glendale, LLC Delaware USA (mittelbare Beteiligung über Nr.	(m) Fresenius Medical Care Glendale 671 )	55	(f)		(f)		
1114	Fresenius Medical Care Goldenwest, LLC Delaware USA (mittelbare Beteiligung über Nr.	(m) Fresenius Medical Care Goldenwest 1971 )	100	(f)		(f)		
1115	Fresenius Medical Care Goochland Nephrology, LLC Delaware USA (mittelbare Beteiligung über Nr.	(m) FMC Goochland Nephrology 1382 )	78	(f)		(f)		
1116	Fresenius Medical Care Goodlettsville, LLC Delaware USA (mittelbare Beteiligung über Nr.	(m) Fresenius Medical Care Goodlettsville 843 )	100	(f)		(f)		
1117	Fresenius Medical Care Goose Creek Home Dialysis, LLC Delaware USA (mittelbare Beteiligung über Nr.	(m) Fresenius Medical Care Goose Creek Home Dialysis 726 )	51	(f)		(f)		
1118	Fresenius Medical Care Granbury, LLC Delaware USA (mittelbare Beteiligung über Nr.	(m) Fresenius Medical Care Granbury 729 )	51	(f)		(f)		
1119	Fresenius Medical Care Grayslake, LLC Delaware USA (mittelbare Beteiligung über Nr.	(m) Fresenius Medical Care Grayslake 1259 )	100	(f)		(f)		
1120	Fresenius Medical Care Griffith, LLC Delaware USA (mittelbare Beteiligung über Nr.	(m) Fresenius Medical Care Griffith 693 )	51	(f)		(f)		
1121	Fresenius Medical Care Hackensack, LLC Delaware USA (mittelbare Beteiligung über Nr.	(m) FMC Hackensack 711 )	51	(f)		(f)		
1122	Fresenius Medical Care Hall County, LLC Delaware USA (mittelbare Beteiligung über Nr.	(m) Fresenius Medical Care Hall County 686 )	75	(f)		(f)		
1123	Fresenius Medical Care Hamilton Home, LLC Delaware USA (mittelbare Beteiligung über Nr.	(m) Fresenius Medical Care Hamilton Home 711 )	89	(f)		(f)		
1124	Fresenius Medical Care Hamlin, LLC Delaware USA (mittelbare Beteiligung über Nr.	(m) Fresenius Medical Care Hamlin 898 )	82	(f)		(f)		
1125	Fresenius Medical Care Harston Hall, LLC. Delaware USA (mittelbare Beteiligung über Nr.	(m) FMC Harston Hall 1382 )	100	(f)		(f)		
1126	Fresenius Medical Care Hawthorne, LLC Delaware USA (mittelbare Beteiligung über Nr.	(m) Fresenius Medical Care Hawthorne 1259 )	100	(f)		(f)		
1127	Fresenius Medical Care Healthcare Recruitment, LLC Delaware USA (mittelbare Beteiligung über Nr.	(m) Fresenius Medical Care Healthcare Recruitment 975 )	100	(f)		(f)		
1128	Fresenius Medical Care Heritage Park, LLC Delaware USA (mittelbare Beteiligung über Nr.	(m) Fresenius Medical Care Heritage Park 717 )	100	(f)		(f)		

Verbundene Unternehmen konsolidiert Ausland des Unternehmensbereiches Fresenius Medical Care AG & Co. KGaA

Nr.	Gesellschaft	Abkürzung		direkter und	Eigenkapital	Ergebnis
				indirekter	31.12.2019	2019
				Anteil am	umgerechnet zum	umgerechnet zum
				Kapital	Mittelkurs am	Mittelkurs am
				%	Bilanzstichtag	Bilanzstichtag
					TEUR	TEUR
1129	Fresenius Medical Care HIMG Dialysis Center, LLC Delaware USA (mittelbare Beteiligung über Nr.	(m)	Fresenius Medical Care HIMG Dialysis Center 898 )	75	(f)	(f)
1130	Fresenius Medical Care Hobbs, LLC Delaware USA (mittelbare Beteiligung über Nr.	(m)	Fresenius Medical Care Hobbs 712 )	100	(f)	(f)
1131	Fresenius Medical Care Hoboken, LLC Delaware USA (mittelbare Beteiligung über Nr.	(m)	FMC Hoboken 711 )	90	(f)	(f)
1132	Fresenius Medical Care Holdings, Inc. New York USA (mittelbare Beteiligung über Nr.	(m)	FMC Holdings 1234 )	100	9.550.139	599.393
1133	Fresenius Medical Care Holly Springs, LLC North Carolina USA (mittelbare Beteiligung über Nr.	(m)	Fresenius Medical Care Holly Springs 713 )	100	(f)	(f)
1134	Fresenius Medical Care Honey Creek Dialysis, LLC Delaware USA (mittelbare Beteiligung über Nr.	(m)	Fresenius Medical Care Honey Creek Dialysis 686 )	80	(f)	(f)
1135	Fresenius Medical Care Hopkinsville, LLC Delaware USA (mittelbare Beteiligung über Nr.	(m)	Fresenius Medical Care Hopkinsville 695 )	51	(f)	(f)
1136	Fresenius Medical Care Houma, LLC Delaware USA (mittelbare Beteiligung über Nr.	(m)	Fresenius Medical Care Houma 698 )	100	(f)	(f)
1137	Fresenius Medical Care Houston Home, LLC Delaware USA (mittelbare Beteiligung über Nr.	(m)	Fresenius Medical Care Houston Home 729 )	85	(f)	(f)
1138	Fresenius Medical Care HT, LLC Delaware USA (mittelbare Beteiligung über Nr.	(m)	Fresenius Medical Care HT 671 )	100	(f)	(f)
1139	Fresenius Medical Care Hudson County, LLC Delaware USA (mittelbare Beteiligung über Nr.	(m)	Fresenius Medical Care Hudson County 711 )	100	(f)	(f)
1140	Fresenius Medical Care Huntingdon Valley, LLC Delaware USA (mittelbare Beteiligung über Nr.	(m)	FMC Huntingdon 718 )	60	(f)	(f)
1141	Fresenius Medical Care Huntsville Home, LLC Delaware USA (mittelbare Beteiligung über Nr.	(m)	FMC Huntsville 662 )	67	(f)	(f)
1142	Fresenius Medical Care Hyde Park, LLC Delaware USA (mittelbare Beteiligung über Nr.	(m)	Fresenius Medical Care Hyde Park 1259 )	100	(f)	(f)
1143	Fresenius Medical Care Idaho Falls, LLC Delaware USA (mittelbare Beteiligung über Nr.	(m)	FMC Idaho Falls 1527 )	100	(f)	(f)
1144	Fresenius Medical Care Indian Hills, LLC Delaware USA (mittelbare Beteiligung über Nr.	(m)	Fresenius Medical Care Indian Hills 716 )	80	(f)	(f)
1145	Fresenius Medical Care Indiana, LLC Delaware USA (mittelbare Beteiligung über Nr.	(m)	Fresenius Medical Care Indiana 1997 )	60	(f)	(f)
1146	Fresenius Medical Care Insurance Group, LLC Delaware USA (mittelbare Beteiligung über Nr.	(m)	Fresenius Medical Care Insurance Group 1717 )	100	(f)	(f)
1147	Fresenius Medical Care Integrated Care Group, LLC Delaware USA (mittelbare Beteiligung über Nr.	(m)	FMC Ancillary Services Group 1132 )	100	(f)	(f)
1148	Fresenius Medical Care Ironbound, LLC Delaware USA (mittelbare Beteiligung über Nr.	(m)	Fresenius Medical Care Ironbound 711 )	100	(f)	(f)
1149	Fresenius Medical Care Irvine, LLC Delaware USA (mittelbare Beteiligung über Nr.	(m)	Fresenius Medical Care Irvine 671 )	90	(f)	(f)
1150	Fresenius Medical Care Janesville, LLC Delaware USA (mittelbare Beteiligung über Nr.	(m)	Fresenius Medical Care Janesville 734 )	100	(f)	(f)
1151	Fresenius Medical Care Jersey City, LLC Delaware USA (mittelbare Beteiligung über Nr.	(m)	FMC Jersey City 711 )	90	(f)	(f)
1152	Fresenius Medical Care Jersey Shore, LLC Delaware USA (mittelbare Beteiligung über Nr.	(m)	Fresenius Medical Care Jersey Shore 978 )	100	(f)	(f)
1153	Fresenius Medical Care Joliet Home, LLC Delaware USA (mittelbare Beteiligung über Nr.	(m)	Fresenius Medical Care Joliet Home 1382 )	60	(f)	(f)
1154	Fresenius Medical Care Jonesboro, LLC Delaware USA (mittelbare Beteiligung über Nr.	(m)	Fresenius Medical Care Jonesboro 686 )	70	(f)	(f)

Verbundene Unternehmen konsolidiert Ausland des Unternehmensbereiches Fresenius Medical Care AG & Co. KGaA

Nr.	Gesellschaft	Abkürzung	direkter und indirekter Anteil am Kapital		Eigenkapital 31.12.2019 umgerechnet zum Mittelkurs am Bilanzstichtag		Ergebnis 2019 umgerechnet zum Mittelkurs am Bilanzstichtag	
			%		TEUR	TEUR	TEUR	TEUR
1155	Fresenius Medical Care KAMI Partners, LLC Delaware USA (mittelbare Beteiligung über Nr.	(m) Fresenius Medical Care KAMI Partners 1382 )	80	(f)		(f)		(f)
1156	Fresenius Medical Care Keller, LLC Delaware USA (mittelbare Beteiligung über Nr.	(m) FMC Keller 729 )	60	(f)		(f)		(f)
1157	Fresenius Medical Care Kidney and Hypertension, LLC Delaware USA (mittelbare Beteiligung über Nr.	(m) Fresenius Medical Care Kidney and Hypertension 1382 )	70	(f)		(f)		(f)
1158	Fresenius Medical Care Kidney Healthcare, LLC Delaware USA (mittelbare Beteiligung über Nr.	(m) Fresenius Medical Care Kidney Healthcare 1382 )	60	(f)		(f)		(f)
1159	Fresenius Medical Care Kidney Transformation Center, LLC Delaware USA (mittelbare Beteiligung über Nr.	(m) Fresenius Medical Care Kidney Transformation Center 732 )	100	(f)		(f)		(f)
1160	Fresenius Medical Care King's Crossing, LLC Delaware USA (mittelbare Beteiligung über Nr.	(m) Fresenius Medical Care King's Crossing 729 )	100	(f)		(f)		(f)
1161	Fresenius Medical Care Kingwood, LLC Delaware USA (mittelbare Beteiligung über Nr.	(m) Fresenius Medical Care Kingwood 729 )	51	(f)		(f)		(f)
1162	Fresenius Medical Care Koke Mill, LLC Delaware USA (mittelbare Beteiligung über Nr.	(m) Fresenius Medical Care Koke Mill 1382 )	70	(f)		(f)		(f)
1163	Fresenius Medical Care Kyana, LLC Delaware USA (mittelbare Beteiligung über Nr.	(m) Fresenius Medical Care Kyana 693 )	100	(f)		(f)		(f)
1164	Fresenius Medical Care Lake Bluff, LLC Delaware USA (mittelbare Beteiligung über Nr.	(m) FMC Lake Bluff 1259 )	75	(f)		(f)		(f)
1165	Fresenius Medical Care Lake County, LLC Delaware USA (mittelbare Beteiligung über Nr.	(m) Fresenius Medical Care Lake County 1259 )	60	(f)		(f)		(f)
1166	Fresenius Medical Care Lake Forest, LLC Delaware USA (mittelbare Beteiligung über Nr.	(m) Fresenius Medical Care Lake Forest 698 )	89	(f)		(f)		(f)
1167	Fresenius Medical Care Lamesa, LLC Delaware USA (mittelbare Beteiligung über Nr.	(m) FMC Lamesa 729 )	100	(f)		(f)		(f)
1168	Fresenius Medical Care Lancaster Nephrology Investments, LLC Delaware USA (mittelbare Beteiligung über Nr.	(m) Fresenius Medical Care Lancaster Nephrology 1382 )	60	(f)		(f)		(f)
1169	Fresenius Medical Care LaPlace, LLC Delaware USA (mittelbare Beteiligung über Nr.	(m) Fresenius Medical Care LaPlace 698 )	80	(f)		(f)		(f)
1170	Fresenius Medical Care Lemont, LLC Delaware USA (mittelbare Beteiligung über Nr.	(m) Fresenius Medical Care Lemont 1259 )	51	(f)		(f)		(f)
1171	Fresenius Medical Care Lenexa, LLC Delaware USA (mittelbare Beteiligung über Nr.	(m) Fresenius Medical Care Lenexa 694 )	51	(f)		(f)		(f)
1172	Fresenius Medical Care Linden, LLC Delaware USA (mittelbare Beteiligung über Nr.	(m) Fresenius Medical Care Linden 1382 )	60	(f)		(f)		(f)
1173	Fresenius Medical Care Livingston (Texas), LLC Delaware USA (mittelbare Beteiligung über Nr.	(m) FMC Livingston (Texas) 729 )	100	(f)		(f)		(f)
1174	Fresenius Medical Care Livingston, LLC Delaware USA (mittelbare Beteiligung über Nr.	(m) FMC Livingston 711 )	69	(f)		(f)		(f)
1175	Fresenius Medical Care Locust Grove, LLC Delaware USA (mittelbare Beteiligung über Nr.	(m) Fresenius Medical Care Locust Grove 686 )	60	(f)		(f)		(f)
1176	Fresenius Medical Care Logan Square, LLC Delaware USA (mittelbare Beteiligung über Nr.	(m) FMC Logan Square 1382 )	60	(f)		(f)		(f)
1177	Fresenius Medical Care Loganville, LLC Delaware USA (mittelbare Beteiligung über Nr.	(m) FMC Loganville 686 )	90	(f)		(f)		(f)
1178	Fresenius Medical Care Lombard, LLC Delaware USA (mittelbare Beteiligung über Nr.	(m) FMC Lombard 1382 )	51	(f)		(f)		(f)
1179	Fresenius Medical Care Long Beach, LLC Delaware USA (mittelbare Beteiligung über Nr.	(m) Fresenius Medical Care Long Beach 1971 )	90	(f)		(f)		(f)
1180	Fresenius Medical Care Louisiana Dialysis Group, LLC. Delaware USA (mittelbare Beteiligung über Nr.	(m) FMC Louisiana Dialysis Group 698 )	100	(f)		(f)		(f)

Verbundene Unternehmen konsolidiert Ausland des Unternehmensbereiches Fresenius Medical Care AG & Co. KGaA

Nr.	Gesellschaft	Abkürzung		direkter und	Eigenkapital	Ergebnis
				indirekter	31.12.2019	2019
				Anteil am	umgerechnet zum	umgerechnet zum
				Kapital	Mittelkurs am	Mittelkurs am
				%	Bilanzstichtag	Bilanzstichtag
					TEUR	TEUR
1181	Fresenius Medical Care Loveland, LLC Delaware USA (mittelbare Beteiligung über Nr.	(m)	Fresenius Medical Care Loveland 1072 )	51	(f)	(f)
1182	Fresenius Medical Care Lubbock, LLC Delaware USA (mittelbare Beteiligung über Nr.	(m)	FMC Lubbock 729 )	80	(f)	(f)
1183	Fresenius Medical Care Madison Parish Dialysis Center LLC Delaware USA (mittelbare Beteiligung über Nr.	(m)	Madison Parish Dialysis 698 )	100	(f)	(f)
1184	Fresenius Medical Care Manassas, LLC Delaware USA (mittelbare Beteiligung über Nr.	(m)	Fresenius Medical Care Manassas 732 )	90	(f)	(f)
1185	Fresenius Medical Care Market Street Dialysis, LLC Delaware USA (mittelbare Beteiligung über Nr.	(m)	FMC Market Street Dialysis 729 )	100	(f)	(f)
1186	Fresenius Medical Care Marksville, LLC Delaware USA (mittelbare Beteiligung über Nr.	(m)	FMC Marksville 729 )	100	(f)	(f)
1187	Fresenius Medical Care Marlton, LLC Delaware USA (mittelbare Beteiligung über Nr.	(m)	Fresenius Medical Care Marlton 711 )	51	(f)	(f)
1188	Fresenius Medical Care Marymount Loretto, LLC Delaware USA (mittelbare Beteiligung über Nr.	(m)	Fresenius Medical Care Marymount Loretto 716 )	100	(f)	(f)
1189	Fresenius Medical Care Masonic Homes, LLC Delaware USA (mittelbare Beteiligung über Nr.	(m)	Fresenius Medical Care Masonic Homes 1382 )	60	(f)	(f)
1190	Fresenius Medical Care Matawan, LLC Delaware USA (mittelbare Beteiligung über Nr.	(m)	Fresenius Medical Care Matawan 978 )	60	(f)	(f)
1191	Fresenius Medical Care Maumee Home, LLC Delaware USA (mittelbare Beteiligung über Nr.	(m)	Fresenius Medical Care Maumee Home 716 )	65	(f)	(f)
1192	Fresenius Medical Care McAllen Home, LLC Delaware USA (mittelbare Beteiligung über Nr.	(m)	Fresenius Medical Care McAllen Home 729 )	100	(f)	(f)
1193	Fresenius Medical Care McCalla, LLC Delaware USA (mittelbare Beteiligung über Nr.	(m)	Fresenius Medical Care McCalla 662 )	100	(f)	(f)
1194	Fresenius Medical Care McComb Home, LLC Delaware USA (mittelbare Beteiligung über Nr.	(m)	Fresenius Medical Care McComb Home 2006 )	100	(f)	(f)
1195	Fresenius Medical Care Memorial, LLC Delaware USA (mittelbare Beteiligung über Nr.	(m)	Fresenius Medical Care Memorial 671 )	51	(f)	(f)
1196	Fresenius Medical Care Mercy Medical, LLC Delaware USA (mittelbare Beteiligung über Nr.	(m)	Fresenius Medical Care Mercy Medical 671 )	100	(f)	(f)
1197	Fresenius Medical Care Meridian Home, LLC Delaware USA (mittelbare Beteiligung über Nr.	(m)	Fresenius Medical Care Meridian Home 2006 )	100	(f)	(f)
1198	Fresenius Medical Care Miami Shores, LLC Delaware USA (mittelbare Beteiligung über Nr.	(m)	Fresenius Medical Care Miami Shores 683 )	70	(f)	(f)
1199	Fresenius Medical Care Midwest Dialysis, LLC Delaware USA (mittelbare Beteiligung über Nr.	(m)	FMC Midwest Dialysis 734 )	75	(f)	(f)
1200	Fresenius Medical Care Milford, LLC Delaware USA (mittelbare Beteiligung über Nr.	(m)	Fresenius Medical Care Milford 716 )	60	(f)	(f)
1201	Fresenius Medical Care Milwaukee, LLC Delaware USA (mittelbare Beteiligung über Nr.	(m)	FMC Milwaukee 1199 )	100	(f)	(f)
1202	Fresenius Medical Care Mobile Home, LLC Delaware USA (mittelbare Beteiligung über Nr.	(m)	FMC Mobile Home 662 )	100	(f)	(f)
1203	Fresenius Medical Care Monmouth, LLC Delaware USA (mittelbare Beteiligung über Nr.	(m)	FMC Monmouth 1259 )	100	(f)	(f)
1204	Fresenius Medical Care Monroe, LLC Delaware USA (mittelbare Beteiligung über Nr.	(m)	FMC Monroe 698 )	59	(f)	(f)
1205	Fresenius Medical Care Montclair, LLC Delaware USA (mittelbare Beteiligung über Nr.	(m)	Fresenius Medical Care Montclair 1382 )	69	(f)	(f)
1206	Fresenius Medical Care Moore, LLC Delaware USA (mittelbare Beteiligung über Nr.	(m)	Fresenius Medical Care Moore 717 )	100	(f)	(f)

Verbundene Unternehmen konsolidiert Ausland des Unternehmensbereiches Fresenius Medical Care AG & Co. KGaA

Nr.	Gesellschaft	Abkürzung		direkter und	Eigenkapital	Ergebnis
				indirekter	31.12.2019	2019
				Anteil am	umgerechnet zum	umgerechnet zum
				Kapital	Mittelkurs am	Mittelkurs am
				%	Bilanzstichtag	Bilanzstichtag
					TEUR	TEUR
1207	Fresenius Medical Care Morristown, LLC Delaware USA (mittelbare Beteiligung über Nr.	(m)	Fresenius Medical Care Morristown 1382 )	55	(f)	(f)
1208	Fresenius Medical Care Morrisville, LLC Delaware USA (mittelbare Beteiligung über Nr.	(m)	Fresenius Medical Care Morrisville 713 )	100	(f)	(f)
1209	Fresenius Medical Care Mount Prospect, LLC Delaware USA (mittelbare Beteiligung über Nr.	(m)	Fresenius Medical Care Mount Prospect 1259 )	51	(f)	(f)
1210	Fresenius Medical Care NAK Bardstow, LLC Delaware USA (mittelbare Beteiligung über Nr.	(m)	Fresenius Medical Care NAK Bardstow 1382 )	60	(f)	(f)
1211	Fresenius Medical Care NAK Berea, LLC Delaware USA (mittelbare Beteiligung über Nr.	(m)	Fresenius Medical Care NAK Berea 695 )	60	(f)	(f)
1212	Fresenius Medical Care NAK Campbellsville, LLC Delaware USA (mittelbare Beteiligung über Nr.	(m)	Fresenius Medical Care NAK Campbellsville 1382 )	80	(f)	(f)
1213	Fresenius Medical Care NAK Elizabethtown, LLC Delaware USA (mittelbare Beteiligung über Nr.	(m)	FMC NAK Elizabethtown 1382 )	80	(f)	(f)
1214	Fresenius Medical Care NAK Frankfort, LLC Delaware USA (mittelbare Beteiligung über Nr.	(m)	Fresenius Medical Care NAK Frankfort 695 )	60	(f)	(f)
1215	Fresenius Medical Care NAK Lebanon, LLC Delaware USA (mittelbare Beteiligung über Nr.	(m)	FMC NAK Lebanon 1382 )	60	(f)	(f)
1216	Fresenius Medical Care NAK Lexington, LLC Delaware USA (mittelbare Beteiligung über Nr.	(m)	FMC NAK Lexington 695 )	100	(f)	(f)
1217	Fresenius Medical Care NAK Radcliff, LLC Delaware USA (mittelbare Beteiligung über Nr.	(m)	Fresenius Medical Care NAK Radcliff 695 )	60	(f)	(f)
1218	Fresenius Medical Care NAK Scott County, LLC Delaware USA (mittelbare Beteiligung über Nr.	(m)	Fresenius Medical Care NAK Scott County 1382 )	80	(f)	(f)
1219	Fresenius Medical Care NAK Shepherdsville, LLC Delaware USA (mittelbare Beteiligung über Nr.	(m)	Fresenius Medical Care NAK Shepherdsville 1382 )	80	(f)	(f)
1220	Fresenius Medical Care Naperbrook, LLC Delaware USA (mittelbare Beteiligung über Nr.	(m)	Fresenius Medical Care Woodridge 1382 )	51	(f)	(f)
1221	Fresenius Medical Care NE Las Vegas, LLC Delaware USA (mittelbare Beteiligung über Nr.	(m)	FMC NE Las Vegas 1231 )	100	(f)	(f)
1222	Fresenius Medical Care Nephrology and Internal Medicine Dialysis Centers, LLC Delaware USA (mittelbare Beteiligung über Nr.	(m)	FMC Nephrology and Internal Medicine Dialysis Centers 1997 )	51	(f)	(f)
1223	Fresenius Medical Care Nephrology Partners Renal Care Centers, LLC Delaware USA (mittelbare Beteiligung über Nr.	(m)	FMC Nephrology Partners Renal Care Centers 1997 )	70	(f)	(f)
1224	Fresenius Medical Care New Albany, LLC Delaware USA (mittelbare Beteiligung über Nr.	(m)	Fresenius Medical Care New Albany 716 )	51	(f)	(f)
1225	Fresenius Medical Care New Caney Dialysis Center, LLC Delaware USA (mittelbare Beteiligung über Nr.	(m)	FMC New Caney Dialysis Center 729 )	100	(f)	(f)
1226	Fresenius Medical Care New Jersey Holdco, LLC Delaware USA (mittelbare Beteiligung über Nr.	(m)	Fresenius Medical Care New Jersey Holdco 711 )	100	(f)	(f)
1227	Fresenius Medical Care New Lenox, LLC Delaware USA (mittelbare Beteiligung über Nr.	(m)	FMC New Lenox 1259 )	100	(f)	(f)
1228	Fresenius Medical Care New Vista, LLC Delaware USA (mittelbare Beteiligung über Nr.	(m)	Fresenius Medical Care New Vista 711 )	51	(f)	(f)
1229	Fresenius Medical Care Newberry Commons, LLC Delaware USA (mittelbare Beteiligung über Nr.	(m)	FMC Newberry Commons 718 )	71	(f)	(f)
1230	Fresenius Medical Care Nimmo Parkway, LLC Delaware USA (mittelbare Beteiligung über Nr.	(m)	Fresenius Medical Care Nimmo Parkway 732 )	100	(f)	(f)
1231	Fresenius Medical Care NKDHC, LLC Delaware USA (mittelbare Beteiligung über Nr.	(m)	Fresenius Medical Care NKDHC 968 )	70	(f)	(f)
1232	Fresenius Medical Care Noble Woods, LLC Oregon USA (mittelbare Beteiligung über Nr.	(m)	Fresenius Medical Care Noble Woods 1906 )	56	(f)	(f)

Verbundene Unternehmen konsolidiert Ausland des Unternehmensbereiches Fresenius Medical Care AG & Co. KGaA

Nr.	Gesellschaft	Abkürzung		direkter und	Eigenkapital	Ergebnis
				indirekter	31.12.2019	2019
				Anteil am	umgerechnet zum	umgerechnet zum
				Kapital	Mittelkurs am	Mittelkurs am
				%	Bilanzstichtag	Bilanzstichtag
					TEUR	TEUR
1233	Fresenius Medical Care Normal, LLC Delaware USA (mittelbare Beteiligung über Nr.	FMC Normal	(m) 1259 )	65	(f)	(f)
1234	Fresenius Medical Care North America Holdings Limited Partnership Delaware USA (mittelbare Beteiligung über Nr.	DLP	(m) 4 )	100	(f)	(f)
1235	Fresenius Medical Care North Cape May, LLC Delaware USA (mittelbare Beteiligung über Nr.	Fresenius Medical Care North Cape May	(m) 711 )	51	(f)	(f)
1236	Fresenius Medical Care North Chelmsford Partners, LLC Delaware USA (mittelbare Beteiligung über Nr.	Fresenius Medical Care North Chelmsford Partners	(m) 702 )	100	(f)	(f)
1237	Fresenius Medical Care North Chelmsford, LLC Delaware USA (mittelbare Beteiligung über Nr.	Fresenius Medical Care North Chelmsford	(m) 702 )	100	(f)	(f)
1238	Fresenius Medical Care North Elkhart, LLC Delaware USA (mittelbare Beteiligung über Nr.	Fresenius Medical Care North Elkhart	(m) 693 )	100	(f)	(f)
1239	Fresenius Medical Care North Forsyth, LLC Delaware USA (mittelbare Beteiligung über Nr.	Fresenius Medical Care North Forsyth	(m) 686 )	60	(f)	(f)
1240	Fresenius Medical Care North Fort Myers, LLC Delaware USA (mittelbare Beteiligung über Nr.	Fresenius Medical Care North Fort Myers	(m) 683 )	75	(f)	(f)
1241	Fresenius Medical Care North Port, LLC Delaware USA (mittelbare Beteiligung über Nr.	Fresenius Medical Care North Port	(m) 683 )	70	(f)	(f)
1242	Fresenius Medical Care North Scottsdale, LLC Delaware USA (mittelbare Beteiligung über Nr.	FMC North Scottsdale	(m) 666 )	100	(f)	(f)
1243	Fresenius Medical Care North Suffolk Home, LLC Delaware USA (mittelbare Beteiligung über Nr.	FMC North Suffolk Home	(m) 732 )	51	(f)	(f)
1244	Fresenius Medical Care Northcoast, LLC Delaware USA (mittelbare Beteiligung über Nr.	Fresenius Medical Care Northcoast	(m) 671 )	51	(f)	(f)
1245	Fresenius Medical Care Northeast Atlanta, LLC Delaware USA (mittelbare Beteiligung über Nr.	Fresenius Medical Care Northeast Atlanta	(m) 686 )	100	(f)	(f)
1246	Fresenius Medical Care Northeast Houston, LLC Delaware USA (mittelbare Beteiligung über Nr.	Fresenius Medical Care Northeast Houston	(m) 729 )	82	(f)	(f)
1247	Fresenius Medical Care Northern Delaware, LLC Delaware USA (mittelbare Beteiligung über Nr.	FMC Northern Delaware	(m) 701 )	60	(f)	(f)
1248	Fresenius Medical Care Northfield, LLC Delaware USA (mittelbare Beteiligung über Nr.	FMC Northfield	(m) 2052 )	60	(f)	(f)
1249	Fresenius Medical Care Northlake Oklahoma Kidney Care Dialysis, LLC Delaware USA (mittelbare Beteiligung über Nr.	Fresenius Medical Care Northlake Oklahoma Kidney Care Dialysis	(m) 717 )	100	(f)	(f)
1250	Fresenius Medical Care Northside Dialysis, LLC Delaware USA (mittelbare Beteiligung über Nr.	Fresenius Medical Care Northside Dialysis	(m) 729 )	81	(f)	(f)
1251	Fresenius Medical Care Norwalk, LLC Delaware USA (mittelbare Beteiligung über Nr.	Fresenius Medical Care Norwalk	(m) 671 )	80	(f)	(f)
1252	Fresenius Medical Care NW Baltimore, LLC Delaware USA (mittelbare Beteiligung über Nr.	Fresenius Medical Care NW Baltimore	(m) 701 )	90	(f)	(f)
1253	Fresenius Medical Care NW Indiana, LLC Delaware USA (mittelbare Beteiligung über Nr.	FMC NW Indiana	(m) 863 )	51	(f)	(f)
1254	Fresenius Medical Care Oahu, LLC Delaware USA (mittelbare Beteiligung über Nr.	Fresenius Medical Care Oahu	(m) 1382 )	100	(f)	(f)
1255	Fresenius Medical Care Oak Forest, LLC Delaware USA (mittelbare Beteiligung über Nr.	Fresenius Medical Care Oak Forest	(m) 1259 )	80	(f)	(f)
1256	Fresenius Medical Care Obetz, LLC Delaware USA (mittelbare Beteiligung über Nr.	Fresenius Medical Care Obetz	(m) 716 )	100	(f)	(f)
1257	Fresenius Medical Care Ocean, LLC Delaware USA (mittelbare Beteiligung über Nr.	Fresenius Medical Care Ocean	(m) 978 )	100	(f)	(f)
1258	Fresenius Medical Care Oceanside, LLC Delaware USA (mittelbare Beteiligung über Nr.	Fresenius Medical Care Oceanside	(m) 671 )	100	(f)	(f)

Verbundene Unternehmen konsolidiert Ausland des Unternehmensbereiches Fresenius Medical Care AG & Co. KGaA

Nr.	Gesellschaft	Abkürzung		direkter und	Eigenkapital	Ergebnis
				indirekter	31.12.2019	2019
				Anteil am	umgerechnet zum	umgerechnet zum
				Kapital	Mittelkurs am	Mittelkurs am
				%	Bilanzstichtag	Bilanzstichtag
					TEUR	TEUR
1259	Fresenius Medical Care of Illinois, LLC Delaware USA (mittelbare Beteiligung über Nr.	FMC of Illinois	(m)	100	(f)	(f)
		1717 )				
1260	Fresenius Medical Care of Lillington, LLC North Carolina USA (mittelbare Beteiligung über Nr.	FMC of Lillington	(m)	100	(f)	(f)
		713 )				
1261	Fresenius Medical Care of Montana, LLC Delaware USA (mittelbare Beteiligung über Nr.	FMC of Montana	(m)	100	(f)	(f)
		1132 )				
1262	Fresenius Medical Care of Nebraska, LLC Delaware USA (mittelbare Beteiligung über Nr.	FMC of Nebraska	(m)	100	(f)	(f)
		660 )				
1263	Fresenius Medical Care of Plainfield, LLC Delaware USA (mittelbare Beteiligung über Nr.	FMC of Plainfield	(m)	60	(f)	(f)
		1382 )				
1264	Fresenius Medical Care OKCD, LLC Delaware USA (mittelbare Beteiligung über Nr.	Fresenius Medical Care OKCD	(m)	83	(f)	(f)
		1382 )				
1265	Fresenius Medical Care Olathe, LLC Delaware USA (mittelbare Beteiligung über Nr.	Fresenius Medical Care Olathe	(m)	100	(f)	(f)
		694 )				
1266	Fresenius Medical Care Opelousas, LLC Delaware USA (mittelbare Beteiligung über Nr.	Fresenius Medical Care Opelousas	(m)	100	(f)	(f)
		698 )				
1267	Fresenius Medical Care Orange County, LLC Delaware USA (mittelbare Beteiligung über Nr.	Fresenius Medical Care Orange County	(m)	80	(f)	(f)
		1971 )				
1268	Fresenius Medical Care Oshkosh, LLC Delaware USA (mittelbare Beteiligung über Nr.	Fresenius Medical Care Oshkosh	(m)	83	(f)	(f)
		734 )				
1269	Fresenius Medical Care Ottumwa, LLC Delaware USA (mittelbare Beteiligung über Nr.	Fresenius Medical Care Ottumwa	(m)	100	(f)	(f)
		1382 )				
1270	Fresenius Medical Care Ouachita Home, LLC Delaware USA (mittelbare Beteiligung über Nr.	Fresenius Medical Care Ouachita Home	(m)	70	(f)	(f)
		698 )				
1271	Fresenius Medical Care Palatine, LLC Delaware USA (mittelbare Beteiligung über Nr.	FMC Palatine	(m)	51	(f)	(f)
		1382 )				
1272	Fresenius Medical Care Palestine Home, LLC Delaware USA (mittelbare Beteiligung über Nr.	FMC Palestine Home	(m)	60	(f)	(f)
		729 )				
1273	Fresenius Medical Care Palm Springs, LLC Delaware USA (mittelbare Beteiligung über Nr.	FMC Palm Springs	(m)	100	(f)	(f)
		671 )				
1274	Fresenius Medical Care Param Dialysis Center, LLC Delaware USA (mittelbare Beteiligung über Nr.	Fresenius Medical Care Param Dialysis Center	(m)	51	(f)	(f)
		711 )				
1275	Fresenius Medical Care Paris, LLC Delaware USA (mittelbare Beteiligung über Nr.	Fresenius Medical Care Paris	(m)	100	(f)	(f)
		1259 )				
1276	Fresenius Medical Care Partners Burlington, LLC Delaware USA (mittelbare Beteiligung über Nr.	Fresenius Medical Care Partners Burlington	(m)	83	(f)	(f)
		711 )				
1277	Fresenius Medical Care Pascack Valley, LLC Delaware USA (mittelbare Beteiligung über Nr.	Fresenius Medical Care Pascack Valley	(m)	100	(f)	(f)
		711 )				
1278	Fresenius Medical Care Passaic, LLC Delaware USA (mittelbare Beteiligung über Nr.	Fresenius Medical Care Passaic	(m)	70	(f)	(f)
		711 )				
1279	Fresenius Medical Care Pegasus, LLC Delaware USA (mittelbare Beteiligung über Nr.	Fresenius Medical Care Pegasus	(m)	90	(f)	(f)
		671 )				
1280	Fresenius Medical Care Peoria Heights, LLC Delaware USA (mittelbare Beteiligung über Nr.	FMC Peoria Heights	(m)	100	(f)	(f)
		1259 )				
1281	Fresenius Medical Care Perth Amboy, LLC Delaware USA (mittelbare Beteiligung über Nr.	Fresenius Medical Care Perth Amboy	(m)	81	(f)	(f)
		978 )				
1282	Fresenius Medical Care Pharmacy Services Inc. Delaware USA (mittelbare Beteiligung über Nr.	FMC MS	(m)	100	(f)	(f)
		1147 )				
1283	Fresenius Medical Care Phelps County, LLC Delaware USA (mittelbare Beteiligung über Nr.	Fresenius Medical Care Phelps County	(m)	100	(f)	(f)
		708 )				
1284	Fresenius Medical Care Philadelphia Home, LLC Delaware USA (mittelbare Beteiligung über Nr.	Fresenius Medical Care Philadelphia Home	(m)	100	(f)	(f)
		718 )				

Verbundene Unternehmen konsolidiert Ausland des Unternehmensbereiches Fresenius Medical Care AG & Co. KGaA

Nr.	Gesellschaft	Abkürzung		direkter und	Eigenkapital	Ergebnis
				indirekter	31.12.2019	2019
				Anteil am	umgerechnet zum	umgerechnet zum
				Kapital	Mittelkurs am	Mittelkurs am
				%	Bilanzstichtag	Bilanzstichtag
					TEUR	TEUR
1285	Fresenius Medical Care Pioneer, LLC Delaware USA (mittelbare Beteiligung über Nr.	(m)	Fresenius Medical Care Pioneer 1382 )	100	(f)	(f)
1286	Fresenius Medical Care Piscataway, LLC Delaware USA (mittelbare Beteiligung über Nr.	(m)	Fresenius Medical Care Piscataway 711 )	96	(f)	(f)
1287	Fresenius Medical Care Plainfield North, LLC Delaware USA (mittelbare Beteiligung über Nr.	(m)	FMC Plainfield North 1382 )	51	(f)	(f)
1288	Fresenius Medical Care Pleasant View, LLC Delaware USA (mittelbare Beteiligung über Nr.	(m)	Fresenius Medical Care Pleasant View 1382 )	100	(f)	(f)
1289	Fresenius Medical Care Pomona, LLC Delaware USA (mittelbare Beteiligung über Nr.	(m)	FMC Pomona 711 )	60	(f)	(f)
1290	Fresenius Medical Care Port Charlotte, LLC Delaware USA (mittelbare Beteiligung über Nr.	(m)	FMC Port Charlotte 683 )	51	(f)	(f)
1291	Fresenius Medical Care Practice Holdings, Inc. Delaware USA (mittelbare Beteiligung über Nr.	(m)	FMC Practice Holdings 1132 )	100	(f)	(f)
1292	Fresenius Medical Care Practice Services, LLC Delaware USA (mittelbare Beteiligung über Nr.	(m)	FMC Practice Services 1291 )	100	(f)	(f)
1293	Fresenius Medical Care Provo, LLC Delaware USA (mittelbare Beteiligung über Nr.	(m)	Fresenius Medical Care Provo 1382 )	100	(f)	(f)
1294	Fresenius Medical Care PSO, LLC Delaware USA (mittelbare Beteiligung über Nr.	(m)	FMC PSO 975 )	100	(f)	(f)
1295	Fresenius Medical Care Punta Gorda, LLC Delaware USA (mittelbare Beteiligung über Nr.	(m)	Fresenius Medical Care Punta Gorda 1943 )	100	(f)	(f)
1296	Fresenius Medical Care Quad Cities, LLC Delaware USA (mittelbare Beteiligung über Nr.	(m)	Fresenius Medical Care Quad Cities 1382 )	85	(f)	(f)
1297	Fresenius Medical Care Randallstown, LLC Delaware USA (mittelbare Beteiligung über Nr.	(m)	FMC Randallstown 701 )	60	(f)	(f)
1298	Fresenius Medical Care Reading, LLC Delaware USA (mittelbare Beteiligung über Nr.	(m)	FMC Reading 718 )	51	(f)	(f)
1299	Fresenius Medical Care Redan, LLC Delaware USA (mittelbare Beteiligung über Nr.	(m)	Fresenius Medical Care Redan 686 )	51	(f)	(f)
1300	Fresenius Medical Care Reedley Home, LLC Delaware USA (mittelbare Beteiligung über Nr.	(m)	Fresenius Medical Care Reedley Home 671 )	100	(f)	(f)
1301	Fresenius Medical Care Reedley, LLC Delaware USA (mittelbare Beteiligung über Nr.	(m)	Fresenius Medical Care Reedley 671 )	51	(f)	(f)
1302	Fresenius Medical Care Reinsurance Company (Cayman), Ltd. Cayman USA (mittelbare Beteiligung über Nr.	(m)	FMC Reinsurance Company 1132 )	100	(f)	(f)
1303	Fresenius Medical Care Renal Accountable Care Organization, LLC Delaware USA (mittelbare Beteiligung über Nr.	(m)	Fresenius Medical Care Renal Accountable Care Organization 949 )	100	(f)	(f)
1304	Fresenius Medical Care Renal Therapeutics, LLC Delaware USA (mittelbare Beteiligung über Nr.	(m)	Fresenius Medical Care Renal Therapeutics 706 )	51	(f)	(f)
1305	Fresenius Medical Care Renal Therapies Group, LLC Delaware USA (mittelbare Beteiligung über Nr.	(m)	FMC Renal Therapies Group 1132 )	100	(f)	(f)
1306	Fresenius Medical Care Renner Road Home, LLC Delaware USA (mittelbare Beteiligung über Nr.	(m)	FMC Renner Road Home 729 )	100	(f)	(f)
1307	Fresenius Medical Care Renner Road, LLC Delaware USA (mittelbare Beteiligung über Nr.	(m)	FMC Renner Road 729 )	51	(f)	(f)
1308	Fresenius Medical Care Reno, LLC Delaware USA (mittelbare Beteiligung über Nr.	(m)	Fresenius Medical Care Reno 1636 )	100	(f)	(f)
1309	Fresenius Medical Care Risk Management Group, Limited Bermuda USA (mittelbare Beteiligung über Nr.	(m)	FMC Risk Management Group 1132 )	100	(f)	(f)
1310	Fresenius Medical Care River Forest, LLC Delaware USA (mittelbare Beteiligung über Nr.	(m)	Fresenius Medical Care River Forest 1382 )	51	(f)	(f)



Verbundene Unternehmen konsolidiert Ausland des Unternehmensbereiches Fresenius Medical Care AG & Co. KGaA

Nr.	Gesellschaft	Abkürzung	direkter und indirekter Anteil am Kapital	Eigenkapital 31.12.2019 umgerechnet zum Mittelkurs am Bilanzstichtag TEUR	Ergebnis 2019 umgerechnet zum Mittelkurs am Bilanzstichtag TEUR
1311	Fresenius Medical Care Riverton, LLC Delaware USA (mittelbare Beteiligung über Nr.	(m) Fresenius Medical Care Riverton 1636 )	83	(f)	(f)
1312	Fresenius Medical Care Riverview, LLC Delaware USA (mittelbare Beteiligung über Nr.	(m) Fresenius Medical Care Riverview 978 )	100	(f)	(f)
1313	Fresenius Medical Care Roanoke Valley Dialysis, LLC Delaware USA (mittelbare Beteiligung über Nr.	(m) Fresenius Medical Care Roanoke Valley Dialysis 732 )	60	(f)	(f)
1314	Fresenius Medical Care Rock Quarry, LLC North Carolina USA (mittelbare Beteiligung über Nr.	(m) Fresenius Medical Care Rock Quarry 713 )	80	(f)	(f)
1315	Fresenius Medical Care Rolling Plains, LLC Delaware USA (mittelbare Beteiligung über Nr.	(m) Fresenius Medical Care Rolling Plains 729 )	100	(f)	(f)
1316	Fresenius Medical Care Roseland, LLC Delaware USA (mittelbare Beteiligung über Nr.	(m) Fresenius Medical Care Roseland 1382 )	100	(f)	(f)
1317	Fresenius Medical Care Roselle Park, LLC Delaware USA (mittelbare Beteiligung über Nr.	(m) FMC Roselle Park 711 )	100	(f)	(f)
1318	Fresenius Medical Care RX, LLC Delaware USA (mittelbare Beteiligung über Nr.	(m) FMC RX 1147 )	100	(f)	(f)
1319	Fresenius Medical Care Salem, LLC Delaware USA (mittelbare Beteiligung über Nr.	(m) Fresenius Medical Care Salem 711 )	100	(f)	(f)
1320	Fresenius Medical Care Salisbury, LLC Delaware USA (mittelbare Beteiligung über Nr.	(m) Fresenius Medical Care Salisbury 701 )	100	(f)	(f)
1321	Fresenius Medical Care San Antonio, LLC Delaware USA (mittelbare Beteiligung über Nr.	(m) Fresenius Medical Care San Antonio 729 )	60	(f)	(f)
1322	Fresenius Medical Care San Juan Capistrano, LLC Delaware USA (mittelbare Beteiligung über Nr.	(m) Fresenius Medical Care San Juan Capistrano 671 )	90	(f)	(f)
1323	Fresenius Medical Care Sandhill, LLC Delaware USA (mittelbare Beteiligung über Nr.	(m) Fresenius Medical Care Sandhill 712 )	67	(f)	(f)
1324	Fresenius Medical Care Sandwich, LLC Delaware USA (mittelbare Beteiligung über Nr.	(m) FMC Sandwich 1382 )	80	(f)	(f)
1325	Fresenius Medical Care Sandy River, LLC Delaware USA (mittelbare Beteiligung über Nr.	(m) Fresenius Medical Care Sandy River 728 )	70	(f)	(f)
1326	Fresenius Medical Care Santa Ana, LLC Delaware USA (mittelbare Beteiligung über Nr.	(m) Fresenius Medical Care Santa Ana 671 )	100	(f)	(f)
1327	Fresenius Medical Care Santa Monica, LLC Delaware USA (mittelbare Beteiligung über Nr.	(m) Fresenius Medical Care Santa Monica 671 )	100	(f)	(f)
1328	Fresenius Medical Care Schaumburg, LLC Delaware USA (mittelbare Beteiligung über Nr.	(m) Fresenius Medical Care Schaumburg 1259 )	51	(f)	(f)
1329	Fresenius Medical Care SE Fort Worth, LLC Delaware USA (mittelbare Beteiligung über Nr.	(m) FMC SE Fort Worth 729 )	75	(f)	(f)
1330	Fresenius Medical Care Secaucus, LLC Delaware USA (mittelbare Beteiligung über Nr.	(m) FMC Secaucus 711 )	51	(f)	(f)
1331	Fresenius Medical Care Sellersville, LLC Delaware USA (mittelbare Beteiligung über Nr.	(m) Fresenius Medical Care Sellersville 718 )	75	(f)	(f)
1332	Fresenius Medical Care Sharon Hill, LLC Delaware USA (mittelbare Beteiligung über Nr.	(m) Fresenius Medical Care Sharon Hill 718 )	85	(f)	(f)
1333	Fresenius Medical Care Shawano, LLC Delaware USA (mittelbare Beteiligung über Nr.	(m) Fresenius Medical Care Shawano 734 )	80	(f)	(f)
1334	Fresenius Medical Care Sloans Lake, LLC Delaware USA (mittelbare Beteiligung über Nr.	(m) FMC Sloans Lake 1382 )	70	(f)	(f)
1335	Fresenius Medical Care Snake River, LLC Delaware USA (mittelbare Beteiligung über Nr.	(m) Fresenius Medical Care Snake River 1382 )	100	(f)	(f)
1336	Fresenius Medical Care Solano County, LLC Delaware USA (mittelbare Beteiligung über Nr.	(m) FMC Solano County 671 )	90	(f)	(f)

Verbundene Unternehmen konsolidiert Ausland des Unternehmensbereiches Fresenius Medical Care AG & Co. KGaA

Nr.	Gesellschaft	Abkürzung		direkter und	Eigenkapital	Ergebnis
				indirekter	31.12.2019	2019
				Anteil am	umgerechnet zum	umgerechnet zum
				Kapital	Mittelkurs am	Mittelkurs am
				%	Bilanzstichtag	Bilanzstichtag
					TEUR	TEUR
1337	Fresenius Medical Care Soldotna, LLC Delaware USA (mittelbare Beteiligung über Nr.	(m)	Fresenius Medical Care Soldotna 1989 )	100	(f)	(f)
1338	Fresenius Medical Care South Airways, LLC Delaware USA (mittelbare Beteiligung über Nr.	(m)	Fresenius Medical Care South Airways 728 )	60	(f)	(f)
1339	Fresenius Medical Care South Bend, LLC Delaware USA (mittelbare Beteiligung über Nr.	(m)	Fresenius Medical Care South Bend 693 )	60	(f)	(f)
1340	Fresenius Medical Care South Deering, LLC Delaware USA (mittelbare Beteiligung über Nr.	(m)	Fresenius Medical Care South Deering 1382 )	60	(f)	(f)
1341	Fresenius Medical Care South Grove City, LLC Delaware USA (mittelbare Beteiligung über Nr.	(m)	Fresenius Medical Care South Grove City 716 )	60	(f)	(f)
1342	Fresenius Medical Care South Lewisville, LLC Delaware USA (mittelbare Beteiligung über Nr.	(m)	Fresenius Medical Care South Lewisville 729 )	100	(f)	(f)
1343	Fresenius Medical Care South McKinney, LLC Delaware USA (mittelbare Beteiligung über Nr.	(m)	FMC South McKinney 729 )	100	(f)	(f)
1344	Fresenius Medical Care Southeast Oklahoma City, LLC Delaware USA (mittelbare Beteiligung über Nr.	(m)	Fresenius Medical Care Southeast Oklahoma City 1382 )	51	(f)	(f)
1345	Fresenius Medical Care Southern Delaware, LLC Delaware USA (mittelbare Beteiligung über Nr.	(m)	Fresenius Medical Care Southern Delaware 679 )	60	(f)	(f)
1346	Fresenius Medical Care Southern Maryland Home, LLC Delaware USA (mittelbare Beteiligung über Nr.	(m)	Fresenius Medical Care Southern Maryland Home 701 )	80	(f)	(f)
1347	Fresenius Medical Care Southwest Anchorage, LLC Delaware USA (mittelbare Beteiligung über Nr.	(m)	Fresenius Medical Care Southwest Anchorage 1990 )	100	(f)	(f)
1348	Fresenius Medical Care Spring Cypress Home, LLC Delaware USA (mittelbare Beteiligung über Nr.	(m)	Fresenius Medical Care Spring Cypress Home 729 )	100	(f)	(f)
1349	Fresenius Medical Care Spring Klein Dialysis Center, LLC Delaware USA (mittelbare Beteiligung über Nr.	(m)	FMC Spring Klein Dialysis Center 729 )	95	(f)	(f)
1350	Fresenius Medical Care Spring Valley, LLC Delaware USA (mittelbare Beteiligung über Nr.	(m)	FMC Spring Valley 1231 )	100	(f)	(f)
1351	Fresenius Medical Care Springfield East, LLC Delaware USA (mittelbare Beteiligung über Nr.	(m)	FMC Springfield East 1259 )	100	(f)	(f)
1352	Fresenius Medical Care Stanford, LLC Delaware USA (mittelbare Beteiligung über Nr.	(m)	FMC Stanford 695 )	90	(f)	(f)
1353	Fresenius Medical Care Stark County, LLC Delaware USA (mittelbare Beteiligung über Nr.	(m)	FMC Stark County 716 )	90	(f)	(f)
1354	Fresenius Medical Care Sugarland Home, LLC Delaware USA (mittelbare Beteiligung über Nr.	(m)	FMC Sugarland Home 729 )	100	(f)	(f)
1355	Fresenius Medical Care Sugarland, LLC Delaware USA (mittelbare Beteiligung über Nr.	(m)	Fresenius Medical Care Sugarland 729 )	80	(f)	(f)
1356	Fresenius Medical Care Sulphur, LLC Delaware USA (mittelbare Beteiligung über Nr.	(m)	Fresenius Medical Care Sulphur 698 )	80	(f)	(f)
1357	Fresenius Medical Care Summit, LLC Delaware USA (mittelbare Beteiligung über Nr.	(m)	Fresenius Medical Care Summit 1259 )	51	(f)	(f)
1358	Fresenius Medical Care Surrats, LLC Delaware USA (mittelbare Beteiligung über Nr.	(m)	Fresenius Medical Care Surrats 701 )	51	(f)	(f)
1359	Fresenius Medical Care SW Jackson Home, LLC Delaware USA (mittelbare Beteiligung über Nr.	(m)	FMC SW Jackson Home 707 )	51	(f)	(f)
1360	Fresenius Medical Care SW OKC, LLC Delaware USA (mittelbare Beteiligung über Nr.	(m)	FMC SW OKC 717 )	88	(f)	(f)
1361	Fresenius Medical Care Sycamore Home, LLC Delaware USA (mittelbare Beteiligung über Nr.	(m)	Fresenius Medical Care Sycamore Home 1259 )	100	(f)	(f)
1362	Fresenius Medical Care Tamarac, LLC Delaware USA (mittelbare Beteiligung über Nr.	(m)	Fresenius Medical Care Tamarac 683 )	55	(f)	(f)

Verbundene Unternehmen konsolidiert Ausland des Unternehmensbereiches Fresenius Medical Care AG & Co. KGaA

Nr.	Gesellschaft	Abkürzung	direkter und indirekter Anteil am Kapital		Eigenkapital 31.12.2019 umgerechnet zum Mittelkurs am Bilanzstichtag		Ergebnis 2019 umgerechnet zum Mittelkurs am Bilanzstichtag	
			%		TEUR	TEUR	TEUR	TEUR
1363	Fresenius Medical Care Tampa, LLC Delaware USA (mittelbare Beteiligung über Nr.	(m) Fresenius Medical Care Tampa 683 )	100	(f)		(f)		(f)
1364	Fresenius Medical Care Temecula, LLC Delaware USA (mittelbare Beteiligung über Nr.	(m) Fresenius Medical Care Temecula 671 )	100	(f)		(f)		(f)
1365	Fresenius Medical Care Toledo, LLC Delaware USA (mittelbare Beteiligung über Nr.	(m) Fresenius Medical Care Toledo 716 )	100	(f)		(f)		(f)
1366	Fresenius Medical Care Tomball Regional Kidney Center, LLC Delaware USA (mittelbare Beteiligung über Nr.	(m) FMC Tomball Regional Kidney Center 729 )	100	(f)		(f)		(f)
1367	Fresenius Medical Care Toms River, LLC Delaware USA (mittelbare Beteiligung über Nr.	(m) FMC Toms River 2084 )	100	(f)		(f)		(f)
1368	Fresenius Medical Care Towson, LLC Delaware USA (mittelbare Beteiligung über Nr.	(m) Fresenius Medical Care Towson 701 )	60	(f)		(f)		(f)
1369	Fresenius Medical Care Trussville, LLC Delaware USA (mittelbare Beteiligung über Nr.	(m) Fresenius Medical Care Trussville 662 )	80	(f)		(f)		(f)
1370	Fresenius Medical Care Tulsa, LLC Delaware USA (mittelbare Beteiligung über Nr.	(m) Fresenius Medical Care Tulsa 717 )	51	(f)		(f)		(f)
1371	Fresenius Medical Care Turquoise Trail, LLC Delaware USA (mittelbare Beteiligung über Nr.	(m) Fresenius Medical Care Turquoise Trail 712 )	100	(f)		(f)		(f)
1372	Fresenius Medical Care Twin Cities, LLC Delaware USA (mittelbare Beteiligung über Nr.	(m) Fresenius Medical Care Twin Cities 705 )	100	(f)		(f)		(f)
1373	Fresenius Medical Care Union City Home, LLC Delaware USA (mittelbare Beteiligung über Nr.	(m) FMC Union City Home 711 )	60	(f)		(f)		(f)
1374	Fresenius Medical Care Uptown New Orleans, LLC Delaware USA (mittelbare Beteiligung über Nr.	(m) Fresenius Medical Care Uptown New Orleans 698 )	100	(f)		(f)		(f)
1375	Fresenius Medical Care US Finance II, Inc. Delaware USA	(m) FMC US Finance II	100		178.628			78.031
1376	Fresenius Medical Care US Finance III, Inc. Delaware USA	(m) Fresenius Medical Care US Finance III	100	(f)				(f)
1377	Fresenius Medical Care US Finance, Inc. Delaware USA	(m) FMC US Finance	100		81.814			4.563
1378	Fresenius Medical Care Utah, LLC Delaware USA (mittelbare Beteiligung über Nr.	(m) Fresenius Medical Care Utah 1311 )	100	(f)		(f)		(f)
1379	Fresenius Medical Care Vancouver, LLC Delaware USA (mittelbare Beteiligung über Nr.	(m) Fresenius Medical Care Vancouver 1906 )	100	(f)		(f)		(f)
1380	Fresenius Medical Care Venice, LLC Delaware USA (mittelbare Beteiligung über Nr.	(m) FMC Venice 1791 )	51	(f)		(f)		(f)
1381	Fresenius Medical Care Ventures Holding Company, Inc. Delaware USA (mittelbare Beteiligung über Nr.	(m) FMC Ventures Holding Company 1717 )	100	(f)		(f)		(f)
1382	Fresenius Medical Care Ventures, LLC Delaware USA (mittelbare Beteiligung über Nr.	(m) FMC Ventures 1381 )	100	(f)		(f)		(f)
1383	Fresenius Medical Care Vero Beach, LLC Delaware USA (mittelbare Beteiligung über Nr.	(m) FMC Vero Beach 683 )	60	(f)		(f)		(f)
1384	Fresenius Medical Care Vineland, LLC Delaware USA (mittelbare Beteiligung über Nr.	(m) Fresenius Medical Care Vineland 711 )	51	(f)		(f)		(f)
1385	Fresenius Medical Care Virginia Beach Home, LLC Delaware USA (mittelbare Beteiligung über Nr.	(m) Fresenius Medical Care Virginia Beach Home 732 )	51	(f)		(f)		(f)
1386	Fresenius Medical Care Voorhees, LLC Delaware USA (mittelbare Beteiligung über Nr.	(m) Fresenius Medical Care Voorhees 711 )	70	(f)		(f)		(f)
1387	Fresenius Medical Care VRO, LLC Delaware USA (mittelbare Beteiligung über Nr.	(m) Fresenius Medical Care VRO 1382 )	60	(f)		(f)		(f)
1388	Fresenius Medical Care Walterboro, LLC Delaware USA (mittelbare Beteiligung über Nr.	(m) Fresenius Medical Care Walterboro 726 )	70	(f)		(f)		(f)

Verbundene Unternehmen konsolidiert Ausland des Unternehmensbereiches Fresenius Medical Care AG & Co. KGaA

Nr.	Gesellschaft	Abkürzung	direkter und indirekter Anteil am Kapital	Eigenkapital 31.12.2019 umgerechnet zum Mittelkurs am Bilanzstichtag TEUR	Ergebnis 2019 umgerechnet zum Mittelkurs am Bilanzstichtag TEUR
			%		
1389	Fresenius Medical Care Warner Robins, LLC Delaware USA (mittelbare Beteiligung über Nr.	(m) Fresenius Medical Care Warner Robins 686 )	75	(f)	(f)
1390	Fresenius Medical Care Washington Parish, LLC Delaware USA (mittelbare Beteiligung über Nr.	(m) FMC Washington Parish 698 )	100	(f)	(f)
1391	Fresenius Medical Care Wesley Chapel, LLC Delaware USA (mittelbare Beteiligung über Nr.	(m) FMC Wesley Chapel 683 )	100	(f)	(f)
1392	Fresenius Medical Care West Atlantic, LLC Delaware USA (mittelbare Beteiligung über Nr.	(m) Fresenius Medical Care West Atlantic 683 )	100	(f)	(f)
1393	Fresenius Medical Care West Bexar, LLC Delaware USA (mittelbare Beteiligung über Nr.	(m) Fresenius Medical Care West Bexar 729 )	100	(f)	(f)
1394	Fresenius Medical Care West Frankfort Home, LLC Delaware USA (mittelbare Beteiligung über Nr.	(m) Fresenius Medical Care West Frankfort Home 1259 )	80	(f)	(f)
1395	Fresenius Medical Care West Madison, LLC Delaware USA (mittelbare Beteiligung über Nr.	(m) Fresenius Medical Care West Madison 662 )	69	(f)	(f)
1396	Fresenius Medical Care West Metro, LLC Delaware USA (mittelbare Beteiligung über Nr.	(m) Fresenius Medical Care West Metro 692 )	100	(f)	(f)
1397	Fresenius Medical Care West Sahara, LLC Delaware USA (mittelbare Beteiligung über Nr.	(m) Fresenius Medical Care West Sahara 1231 )	100	(f)	(f)
1398	Fresenius Medical Care West Scranton, LLC Delaware USA (mittelbare Beteiligung über Nr.	(m) Fresenius Medical Care West Scranton 718 )	89	(f)	(f)
1399	Fresenius Medical Care West Willow, LLC Delaware USA (mittelbare Beteiligung über Nr.	(m) FMC West Willow 1382 )	70	(f)	(f)
1400	Fresenius Medical Care Westerville, LLC Delaware USA (mittelbare Beteiligung über Nr.	(m) Fresenius Medical Care Westerville 716 )	100	(f)	(f)
1401	Fresenius Medical Care Westridge, LLC Delaware USA (mittelbare Beteiligung über Nr.	(m) FMC Westridge 1259 )	100	(f)	(f)
1402	Fresenius Medical Care Wheeling, LLC Delaware USA (mittelbare Beteiligung über Nr.	(m) Fresenius Medical Care Wheeling 1259 )	100	(f)	(f)
1403	Fresenius Medical Care White Oak, LLC North Carolina USA (mittelbare Beteiligung über Nr.	(m) Fresenius Medical Care White Oak 713 )	100	(f)	(f)
1404	Fresenius Medical Care Wichita Falls, LLC Delaware USA (mittelbare Beteiligung über Nr.	(m) Fresenius Medical Care Wichita Falls 1382 )	51	(f)	(f)
1405	Fresenius Medical Care Wildwood, LLC Delaware USA (mittelbare Beteiligung über Nr.	(m) Fresenius Medical Care Wildwood 683 )	100	(f)	(f)
1406	Fresenius Medical Care Willow Bend, LLC Delaware USA (mittelbare Beteiligung über Nr.	(m) Fresenius Medical Care Willow Bend 729 )	100	(f)	(f)
1407	Fresenius Medical Care Wilmington Home, LLC Delaware USA (mittelbare Beteiligung über Nr.	(m) Fresenius Medical Care Wilmington Home 716 )	70	(f)	(f)
1408	Fresenius Medical Care Windsor, LLC Delaware USA (mittelbare Beteiligung über Nr.	(m) Fresenius Medical Care Windsor 678 )	60	(f)	(f)
1409	Fresenius Medical Care Woodland (California), LLC Delaware USA (mittelbare Beteiligung über Nr.	(m) FMC Woodland (California) 671 )	90	(f)	(f)
1410	Fresenius Medical Care Woodlands, LLC Delaware USA (mittelbare Beteiligung über Nr.	(m) Fresenius Medical Care Woodlands 729 )	100	(f)	(f)
1411	Fresenius Medical Care Woodridge, LLC Delaware USA (mittelbare Beteiligung über Nr.	(m) Fresenius Medical Care Woodridge 1259 )	100	(f)	(f)
1412	Fresenius Medical Care Wyandot, LLC Delaware USA (mittelbare Beteiligung über Nr.	(m) Fresenius Medical Care Wyandot 716 )	100	(f)	(f)
1413	Fresenius Medical Care Wyoming Valley Home, LLC Delaware USA (mittelbare Beteiligung über Nr.	(m) Fresenius Medical Care Wyoming Valley Home 718 )	100	(f)	(f)
1414	Fresenius Medical Care Youngstown, LLC Delaware USA (mittelbare Beteiligung über Nr.	(m) Fresenius Medical Care Youngstown 1911 )	51	(f)	(f)

Verbundene Unternehmen konsolidiert Ausland des Unternehmensbereiches Fresenius Medical Care AG & Co. KGaA

Nr.	Gesellschaft	Abkürzung	direkter und indirekter Anteil am Kapital	Eigenkapital 31.12.2019 umgerechnet zum Mittelkurs am Bilanzstichtag TEUR	Ergebnis 2019 umgerechnet zum Mittelkurs am Bilanzstichtag TEUR
1415	Fresenius Medical Care Yukon, LLC Delaware USA (mittelbare Beteiligung über Nr.	(m) Fresenius Medical Care Yukon 717 )	51	(f)	(f)
1416	Fresenius Medical Care Zion, LLC Delaware USA (mittelbare Beteiligung über Nr.	(m) Fresenius Medical Care Zion 1259 )	100	(f)	(f)
1417	Fresenius Medical Seamless Care, LLC Delaware USA (mittelbare Beteiligung über Nr.	(m) Fresenius Medical Care Seamless Care 1717 )	100	(f)	(f)
1418	Fresenius Perryville Outpatient Dialysis Center LLC Delaware USA (mittelbare Beteiligung über Nr.	(m) Outpatient Dialysis Center 708 )	51	(f)	(f)
1419	Fresenius Physician Solutions, LLC Delaware USA (mittelbare Beteiligung über Nr.	(m) Fresenius Physician Solutions 1292 )	100	(f)	(f)
1420	Fresenius Qualified Fund, LLC Delaware USA (mittelbare Beteiligung über Nr.	(m) Fresenius Qualified Fund 1132 )	100	(f)	(f)
1421	Fresenius Qualified Opportunity Zone Business, LLC Delaware USA (mittelbare Beteiligung über Nr.	(m) Fresenius Qualified Opportunity Zone Business 1420 )	100	(f)	(f)
1422	Fresenius Seamless Care of Louisville, LLC Delaware USA (mittelbare Beteiligung über Nr.	(m) Fresenius Seamless Care of Louisville 1417 )	100	(f)	(f)
1423	Fresenius Seamless Care of Phoenix, LLC Delaware USA (mittelbare Beteiligung über Nr.	(m) Fresenius Seamless Care of Phoenix 1417 )	100	(f)	(f)
1424	Fresenius Seamless Care of Utah, LLC Delaware USA (mittelbare Beteiligung über Nr.	(m) Fresenius Seamless Care of Utah 1417 )	100	(f)	(f)
1425	Fresenius Securities, Inc. California USA (mittelbare Beteiligung über Nr.	(m) Securities 1305 )	100	(f)	(f)
1426	Fresenius USA Home Dialysis, Inc. Delaware USA (mittelbare Beteiligung über Nr.	(m) FUSAHD 1305 )	100	(f)	(f)
1427	Fresenius USA Manufacturing, Inc. Delaware USA (mittelbare Beteiligung über Nr.	(m) FUSAMF 1305 )	100	(f)	(f)
1428	Fresenius USA Marketing, Inc. Delaware USA (mittelbare Beteiligung über Nr.	(m) FUSAMK 1305 )	100	(f)	(f)
1429	Fresenius USA, Inc. Massachusetts USA (mittelbare Beteiligung über Nr.	(m) FUSA 1305 )	100	(f)	(f)
1430	Fresenius Vascular Care Del Caribe, Inc. Puerto Rico USA (mittelbare Beteiligung über Nr.	(m) Fresenius Vascular Care Del Caribe 1491 )	100	(f)	(f)
1431	Fresenius Vascular Care Albany MSO, LLC Delaware USA (mittelbare Beteiligung über Nr.	(m) Fresenius Vascular Care Albany MSO 1491 )	100	(f)	(f)
1432	Fresenius Vascular Care Augusta ASC, LLC Delaware USA (mittelbare Beteiligung über Nr.	(m) Fresenius Vascular Care Augusta ASC 1433 )	100	(f)	(f)
1433	Fresenius Vascular Care Augusta, LLC Delaware USA (mittelbare Beteiligung über Nr.	(m) Fresenius Vascular Care Augusta 1491 )	65	(f)	(f)
1434	Fresenius Vascular Care Beverly, LLC Delaware USA (mittelbare Beteiligung über Nr.	(m) Fresenius Vascular Care Beverly 1491 )	51	(f)	(f)
1435	Fresenius Vascular Care Birmingham MSO, LLC Delaware USA (mittelbare Beteiligung über Nr.	(m) Fresenius Birmingham MSO 1491 )	70	(f)	(f)
1436	Fresenius Vascular Care Boston, LLC Delaware USA (mittelbare Beteiligung über Nr.	(m) Fresenius Vascular Care Boston 1491 )	51	(f)	(f)
1437	Fresenius Vascular Care Charlotte MSO, LLC Delaware USA (mittelbare Beteiligung über Nr.	(m) Fresenius Vascular Care Charlotte MSO 1491 )	65	(f)	(f)
1438	Fresenius Vascular Care Cincinnati ASC, LLC Delaware USA	(m, t) Fresenius Vascular Care Cincinnati ASC	0	(f)	(f)
1439	Fresenius Vascular Care Cincinnati, LLC Delaware USA (mittelbare Beteiligung über Nr.	(m, t) Fresenius Vascular Care Cincinnati 1491 )	41	(f)	(f)
1440	Fresenius Vascular Care Colorado Springs ASC, LLC Delaware USA	(m) Fresenius Vascular Care Colorado Springs ASC	0	(f)	(f)

Nr.	Gesellschaft	Abkürzung		direkter und	Eigenkapital	Ergebnis
				indirekter	31.12.2019	2019
				Anteil am	umgerechnet zum	umgerechnet zum
				Kapital	Mittelkurs am	Mittelkurs am
				%	Bilanzstichtag	Bilanzstichtag
					TEUR	TEUR
1441	Fresenius Vascular Care Colorado Springs MSO, LLC Delaware USA (mittelbare Beteiligung über Nr.	(m)	Fresenius Vascular Care Colorado Springs MSO 1491 )	66	(f)	(f)
1442	Fresenius Vascular Care Columbia MSO, LLC Delaware USA (mittelbare Beteiligung über Nr.	(m)	Fresenius Vascular Columbia MSO 1046 )	100	(f)	(f)
1443	Fresenius Vascular Care Corpus Christi ASC, LLC Delaware USA (mittelbare Beteiligung über Nr.	(m)	Fresenius Vascular Care Corpus Christi ASC 1444 )	100	(f)	(f)
1444	Fresenius Vascular Care Corpus Christi MSO, LLC Delaware USA (mittelbare Beteiligung über Nr.	(m)	Fresenius Vascular Care Corpus Christi MSO 1491 )	51	(f)	(f)
1445	Fresenius Vascular Care Culver City ASC, LLC Delaware USA (mittelbare Beteiligung über Nr.	(m)	Fresenius Vascular Care Culver City ASC 1446 )	100	(f)	(f)
1446	Fresenius Vascular Care Culver City MSO, LLC Delaware USA (mittelbare Beteiligung über Nr.	(m)	Fresenius Vascular Care Culver City MSO 1491 )	70	(f)	(f)
1447	Fresenius Vascular Care Del Caribe ASC, LLC Delaware USA (mittelbare Beteiligung über Nr.	(m)	Fresenius Vascular Care Del Caribe ASC 1448 )	100	(f)	(f)
1448	Fresenius Vascular Care Del Caribe MSO, LLC Delaware USA (mittelbare Beteiligung über Nr.	(m)	Fresenius Vascular Care Del Caribe MSO 1491 )	100	(f)	(f)
1449	Fresenius Vascular Care Durham MSO, LLC Delaware USA (mittelbare Beteiligung über Nr.	(m)	Fresenius Vascular Care Durham MSO 1491 )	100	(f)	(f)
1450	Fresenius Vascular Care Four Corners, LLC Delaware USA (mittelbare Beteiligung über Nr.	(m)	Fresenius Vascular Care Four Corners 1491 )	100	(f)	(f)
1451	Fresenius Vascular Care Greenville MSO, LLC Delaware USA (mittelbare Beteiligung über Nr.	(m)	Fresenius Vascular Care Greenville MSO 1491 )	65	(f)	(f)
1452	Fresenius Vascular Care Harker Heights MSO, LLC Delaware USA (mittelbare Beteiligung über Nr.	(m)	Fresenius Vascular Care Harker Hights MSO 1491 )	80	(f)	(f)
1453	Fresenius Vascular Care Houston ASC, LLC Delaware USA (mittelbare Beteiligung über Nr.	(m)	Fresenius Vascular Care Houston ASC 1454 )	100	(f)	(f)
1454	Fresenius Vascular Care Houston MSO, LLC Delaware USA (mittelbare Beteiligung über Nr.	(m)	Fresenius Vascular Care Houston MSO 1491 )	51	(f)	(f)
1455	Fresenius Vascular Care Lafayette, LLC Delaware USA (mittelbare Beteiligung über Nr.	(m)	Fresenius Vascular Care Lafayette 1491 )	100	(f)	(f)
1456	Fresenius Vascular Care Lake Worth, LLC Delaware USA (mittelbare Beteiligung über Nr.	(m)	Fresenius Vascular Care Lake Worth 1491 )	100	(f)	(f)
1457	Fresenius Vascular Care Lansing, LLC Delaware USA (mittelbare Beteiligung über Nr.	(m)	Fresenius Vascular Care Lansing 1491 )	71	(f)	(f)
1458	Fresenius Vascular Care Laredo ASC, LLC Delaware USA (mittelbare Beteiligung über Nr.	(m)	Fresenius Vascular Care Laredo ASC 1459 )	100	(f)	(f)
1459	Fresenius Vascular Care Laredo MSO, LLC Delaware USA (mittelbare Beteiligung über Nr.	(m)	Fresenius Vascular Care Laredo MSO 1491 )	51	(f)	(f)
1460	Fresenius Vascular Care Las Vegas MSO, LLC Delaware USA (mittelbare Beteiligung über Nr.	(m, t)	Fresenius Vascular Care Las Vegas MSO 1491 )	45	(f)	(f)
1461	Fresenius Vascular Care Los Angeles MSO, LLC Delaware USA (mittelbare Beteiligung über Nr.	(m)	Fresenius Vascular Care Los Angeles MSO 1491 )	100	(f)	(f)
1462	Fresenius Vascular Care Memphis MSO, LLC Delaware USA (mittelbare Beteiligung über Nr.	(m)	Fresenius Memphis MSO 1491 )	51	(f)	(f)
1463	Fresenius Vascular Care Mishawaka MSO, LLC Delaware USA (mittelbare Beteiligung über Nr.	(m)	Fresenius Vascular Care Mishawaka MSO 1491 )	70	(f)	(f)
1464	Fresenius Vascular Care Montgomery ASC, LLC Delaware USA (mittelbare Beteiligung über Nr.	(m)	Fresenius Vascular Care Montgomery ASC 1465 )	100	(f)	(f)
1465	Fresenius Vascular Care Montgomery, LLLP Delaware USA (mittelbare Beteiligung über Nr.	(m)	Fresenius Vascular Care Montgomery 1491 )	51	(f)	(f)
1466	Fresenius Vascular Care Myrtle Beach MSO, LLC Delaware USA (mittelbare Beteiligung über Nr.	(m)	Fresenius Vascular Care Myrtle Beach MSO 1491 )	80	(f)	(f)

Verbundene Unternehmen konsolidiert Ausland des Unternehmensbereiches Fresenius Medical Care AG & Co. KGaA

Nr.	Gesellschaft	Abkürzung	direkter und indirekter Anteil am Kapital		Eigenkapital 31.12.2019 umgerechnet zum Mittelkurs am Bilanzstichtag TEUR		Ergebnis 2019 umgerechnet zum Mittelkurs am Bilanzstichtag TEUR	
			%					
1467	Fresenius Vascular Care North Andover, LLC Delaware USA (mittelbare Beteiligung über Nr.	(m) Fresenius Vascular Care North Andover 1491 )	100	(f)		(f)		
1468	Fresenius Vascular Care Northridge MSO, LLC Delaware USA (mittelbare Beteiligung über Nr.	(m) Fresenius Vascular Care Northridge MSO 1491 )	100	(f)		(f)		
1469	Fresenius Vascular Care Oakland ASC, LLC Delaware USA (mittelbare Beteiligung über Nr.	(m) Fresenius Vascular Care Oakland ASC 1470 )	100	(f)		(f)		
1470	Fresenius Vascular Care Oakland MSO, LLC Delaware USA (mittelbare Beteiligung über Nr.	(m) Fresenius Vascular Care Oakland MSO 1491 )	51	(f)		(f)		
1471	Fresenius Vascular Care of Tampa ASC, LLC Delaware USA (mittelbare Beteiligung über Nr.	(m) Fresenius Vascular Care of Tampa ASC 1472 )	100	(f)		(f)		
1472	Fresenius Vascular Care of Tampa, LLC Delaware USA (mittelbare Beteiligung über Nr.	(m) Fresenius Vascular Care of Tampa 1491 )	51	(f)		(f)		
1473	Fresenius Vascular Care Orlando, LLC Delaware USA (mittelbare Beteiligung über Nr.	(m) Fresenius Vascular Care Orlando 1491 )	100	(f)		(f)		
1474	Fresenius Vascular Care Pensacola ASC, LLC Delaware USA (mittelbare Beteiligung über Nr.	(m) Fresenius Vascular Care Pensacola ASC 1475 )	100	(f)		(f)		
1475	Fresenius Vascular Care Pensacola, LLC Delaware USA (mittelbare Beteiligung über Nr.	(m) Fresenius Vascular Care Pensacola 1491 )	70	(f)		(f)		
1476	Fresenius Vascular Care Petersburg, LLC Delaware USA (mittelbare Beteiligung über Nr.	(m) Fresenius Vascular Care Petersburg 1491 )	51	(f)		(f)		
1477	Fresenius Vascular Care Pottstown ASC, LLC Delaware USA (mittelbare Beteiligung über Nr.	(m) Fresenius Vascular Care Pottstown ASC 1478 )	100	(f)		(f)		
1478	Fresenius Vascular Care Pottstown, LLC Delaware USA (mittelbare Beteiligung über Nr.	(m) Fresenius Vascular Care Pottstown 1491 )	100	(f)		(f)		
1479	Fresenius Vascular Care Raleigh MSO, LLC Delaware USA (mittelbare Beteiligung über Nr.	(m) Fresenius Vascular Care Raleigh MSO 1491 )	70	(f)		(f)		
1480	Fresenius Vascular Care Reno MSO, LLC Delaware USA (mittelbare Beteiligung über Nr.	(m) Fresenius Vascular Care Reno MSO 1491 )	60	(f)		(f)		
1481	Fresenius Vascular Care San Antonio ASC, LLC Delaware USA (mittelbare Beteiligung über Nr.	(m) Fresenius Vascular Care San Antonio ASC 1482 )	100	(f)		(f)		
1482	Fresenius Vascular Care San Antonio MSO, LLC Delaware USA (mittelbare Beteiligung über Nr.	(m) Fresenius Vascular Care San Antonio MSO 1491 )	51	(f)		(f)		
1483	Fresenius Vascular Care Savannah, LLC Delaware USA (mittelbare Beteiligung über Nr.	(m) Fresenius Vascular Care Savannah 1491 )	100	(f)		(f)		
1484	Fresenius Vascular Care South Florida ASC, LLC Delaware USA (mittelbare Beteiligung über Nr.	(m) Fresenius Vascular Care South Florida ASC 1485 )	100	(f)		(f)		
1485	Fresenius Vascular Care South Florida, LLC Delaware USA (mittelbare Beteiligung über Nr.	(m) Fresenius Vascular Care South Florida 1491 )	59	(f)		(f)		
1486	Fresenius Vascular Care St. Louis ASC, LLC Delaware USA (mittelbare Beteiligung über Nr.	(m) Fresenius Vascular Care St. Louis ASC 1487 )	100	(f)		(f)		
1487	Fresenius Vascular Care St. Louis, LLC Delaware USA (mittelbare Beteiligung über Nr.	(m) Fresenius Vascular Care St. Louis 1491 )	51	(f)		(f)		
1488	Fresenius Vascular Care Suffolk MSO, LLC Delaware USA (mittelbare Beteiligung über Nr.	(m) Fresenius Vascular Care Suffolk MSO 632 )	100	(f)		(f)		
1489	Fresenius Vascular Care Tustin MSO, LLC Delaware USA (mittelbare Beteiligung über Nr.	(m) Fresenius Vascular Care Tustin MSO 1491 )	100	(f)		(f)		
1490	Fresenius Vascular Care WNA MSO, LLC Delaware USA (mittelbare Beteiligung über Nr.	(m) Fresenius Vascular Care WNA MSO 1491 )	51	(f)		(f)		
1491	Fresenius Vascular Care, Inc. Delaware USA (mittelbare Beteiligung über Nr.	(m) Fresenius Vascular Care, Inc. 2177 )	90	(f)		(f)		
1492	Front Range Kidney Care, PLLC Delaware USA	(m, t) Front Range Kidney Care	0	(f)		(f)		

Verbundene Unternehmen konsolidiert Ausland des Unternehmensbereiches Fresenius Medical Care AG & Co. KGaA

Nr.	Gesellschaft	Abkürzung	direkter und indirekter Anteil am Kapital	Eigenkapital 31.12.2019 umgerechnet zum Mittelkurs am Bilanzstichtag TEUR	Ergebnis 2019 umgerechnet zum Mittelkurs am Bilanzstichtag TEUR
1493	FVC Brooklyn Heights MSO, LLC Delaware USA (mittelbare Beteiligung über Nr.	(m) FVC Brooklyn Heights MSO 1491 )	100	(f)	(f)
1494	FVC Lenoir MSO, LLC Delaware USA (mittelbare Beteiligung über Nr.	(m) FVC Lenoir MSO 1491 )	51	(f)	(f)
1495	FVC Syracuse MSO, LLC Delaware USA (mittelbare Beteiligung über Nr.	(m) FVC Syracuse MSO 1491 )	60	(f)	(f)
1496	FVC West Springfield, LLC Delaware USA (mittelbare Beteiligung über Nr.	(m) FVC West Springfield 1491 )	100	(f)	(f)
1497	Garey Dialysis Center Partnership California USA (mittelbare Beteiligung über Nr.	(m) Garey Dialysis Center 1978 )	60	(f)	(f)
1498	Genevity, LLC Delaware USA (mittelbare Beteiligung über Nr.	(m, t) Genevity 2138 )	41	(f)	(f)
1499	GFLD Holdings, LLC Delaware USA (mittelbare Beteiligung über Nr.	(m) GFLD Holdings 1636 )	67	(f)	(f)
1500	GFLD LLC Delaware USA (mittelbare Beteiligung über Nr.	(m) GFLD 1499 )	55	(f)	(f)
1501	Goshen LD Partners, LLC Delaware USA (mittelbare Beteiligung über Nr.	(m) Goshen LD Partners 1502 )	100	(f)	(f)
1502	Goshen Partners Holdings, LLC Delaware USA (mittelbare Beteiligung über Nr.	(m) Goshen Partners Holdings 1765 )	100	(f)	(f)
1503	Grand Dalworth Street Realty, LLC Texas USA (mittelbare Beteiligung über Nr.	(m) Grand Dalworth Street Realty 1132 )	100	(f)	(f)
1504	Gulf Region Mobile Dialysis, Inc. Delaware USA (mittelbare Beteiligung über Nr.	(m) Gulf Region Mobile 660 )	100	(f)	(f)
1505	Haemo-Stat, Inc. California USA (mittelbare Beteiligung über Nr.	(m) Haemo-Stat 1717 )	100	(f)	(f)
1506	Hauppauge Dialysis Center, LLC New York USA (mittelbare Beteiligung über Nr.	(m) Hauppauge Dialysis Center 1765 )	100	(f)	(f)
1507	Hawaii Nephrologists, LLC Delaware USA (mittelbare Beteiligung über Nr.	(m) Hawaii Nephrologists 1292 )	100	(f)	(f)
1508	Health Property Services, Inc. Delaware USA (mittelbare Beteiligung über Nr.	(m) Health Property Services 660 )	100	(f)	(f)
1509	Healthqare Services ASC, LLC Delaware USA (mittelbare Beteiligung über Nr.	(m) Healthqare Services ASC 1510 )	100	(f)	(f)
1510	Healthqare Services, LLC Delaware USA (mittelbare Beteiligung über Nr.	(m) Healthqare Services 638 )	76	(f)	(f)
1511	Henry Dialysis Center, LLC Georgia USA (mittelbare Beteiligung über Nr.	(m) Henry Dialysis 2065 )	100	(f)	(f)
1512	High Plains Surgery Center GP, LLC Texas USA (mittelbare Beteiligung über Nr.	(m) High Plains Surgery Center GP 1551 )	100	(f)	(f)
1513	Holton Dialysis Clinic, LLC Georgia USA (mittelbare Beteiligung über Nr.	(m) Holton Dialysis 2065 )	100	(f)	(f)
1514	Holy Name Renal Care Center, LLC Delaware USA (mittelbare Beteiligung über Nr.	(m) Renal Care Center 711 )	60	(f)	(f)
1515	Home Dialysis of America Inc. Arizona USA (mittelbare Beteiligung über Nr.	(m) Home Dialysis of America 862 )	100	(f)	(f)
1516	Home Dialysis of Eastgate Inc. Ohio USA (mittelbare Beteiligung über Nr.	(m) Home Dialysis Eastgate 1515 )	100	(f)	(f)
1517	Home Dialysis of Mount Auburn Inc. Ohio USA (mittelbare Beteiligung über Nr.	(m) Home Dialysis Auburn 1515 )	81	(f)	(f)
1518	Home Dialysis of Muhlenberg County Inc. Kentucky USA (mittelbare Beteiligung über Nr.	(m) Home Dialysis Muhlenberg 1515 )	100	(f)	(f)



Verbundene Unternehmen konsolidiert Ausland des Unternehmensbereiches Fresenius Medical Care AG & Co. KGaA

Nr.	Gesellschaft	Abkürzung	direkter und	Eigenkapital	Ergebnis
			indirekter	31.12.2019	2019
			Anteil am	umgerechnet zum	umgerechnet zum
			Kapital	Mittelkurs am	Mittelkurs am
			%	Bilanzstichtag	Bilanzstichtag
				TEUR	TEUR
1519	Homestead Artificial Kidney Center, Inc. Florida USA (mittelbare Beteiligung über Nr.	(m) Homestead Kidney Center 683 )	100	(f)	(f)
1520	Hopkinsville Kidney Care, PLLC Kentucky USA	(m, t) Hopkinsville Kidney Care	0	(f)	(f)
1521	Houston Coffee Real Estate, LLC Texas USA (mittelbare Beteiligung über Nr.	(m) Houston Coffee Real Estate 1717 )	100	(f)	(f)
1522	HPLD Partners Holdings, LLC Delaware USA (mittelbare Beteiligung über Nr.	(m) HPLD Partners Holdings 1765 )	100	(f)	(f)
1523	HPLD Partners, LLC Delaware USA (mittelbare Beteiligung über Nr.	(m) HPLD Partners 1765 )	50	(f)	(f)
1524	Idaho Kidney Center-Blackfoot LLC Delaware USA (mittelbare Beteiligung über Nr.	(m) Idaho Kidney Center 1640 )	100	(f)	(f)
1525	Independent Nephrology Services, LLC Ohio USA (mittelbare Beteiligung über Nr.	(m) Nephrology Services 1635 )	100	(f)	(f)
1526	Industrial Park Realty, LLC North Carolina USA (mittelbare Beteiligung über Nr.	(m) Industrial Park Realty 713 )	100	(f)	(f)
1527	Inland Northwest Renal Care Group, LLC Washington USA (mittelbare Beteiligung über Nr.	(m) Inland Northwest RCG Renal Care Group 2079 )	100	(f)	(f)
1528	Inland NW Renal Care Group- Gritman Medical Center, LLC Delaware USA (mittelbare Beteiligung über Nr.	(m) Inland NW Renal Care Group- Gritman Medical Center 1527 )	70	(f)	(f)
1529	International Medical Care, Inc. Delaware USA (mittelbare Beteiligung über Nr.	(m) International Medical Care 660 )	100	(f)	(f)
1530	Jefferson County Dialysis, Inc. Arkansas USA (mittelbare Beteiligung über Nr.	(m) Jefferson County Dialysis 2079 )	100	(f)	(f)
1531	Kalihi Dialysis Hawaii, LLC Delaware USA (mittelbare Beteiligung über Nr.	(m) Kalihi Dialysis Hawaii 671 )	100	(f)	(f)
1532	Katy ASC, LP Texas USA (mittelbare Beteiligung über Nr.	(m, t) Katy ASC 1534 )	0	(f)	(f)
1533	Katy Cardiovascular Services GP, LLC Texas USA (mittelbare Beteiligung über Nr.	(m) Katy Cardiovascular Services GP 1715 )	100	(f)	(f)
1534	Katy Cardiovascular Services, LP Texas USA (mittelbare Beteiligung über Nr.	(m, t) Katy Cardiovascular Services 2113 )	20	(f)	(f)
1535	KDCO, Inc. Missouri USA (mittelbare Beteiligung über Nr.	(m) KDCO 2079 )	100	(f)	(f)
1536	Kentucky Renal Care Group, LLC Delaware USA (mittelbare Beteiligung über Nr.	(m) Kentucky RCG 2017 )	100	(f)	(f)
1537	KHINU Holdings LLC Delaware USA (mittelbare Beteiligung über Nr.	(m) KHINU Holdings 1636 )	100	(f)	(f)
1538	Kidney & Hypertension Institute of Northern Utah, LLC Delaware USA (mittelbare Beteiligung über Nr.	(m) Institute of Northern Utah 1537 )	100	(f)	(f)
1539	Kidney & Hypertension Institute of Utah, PLLC Utah USA (mittelbare Beteiligung über Nr.	(m) Institute of Utah 1645 )	99	(f)	(f)
1540	Kidney Disease and Hypertension Associates, Inc. Pennsylvania USA	(m, t) Kidney Disease and Hypertension Associates	0	(f)	(f)
1541	Kingwood ASC LP Texas USA	(m, t) Kingwood ASC	0	(f)	(f)
1542	Lafayette Kidney Care, LLC Delaware USA (mittelbare Beteiligung über Nr.	(m) Lafayette Kidney Care 1292 )	100	(f)	(f)
1543	Lake Charles Ambulatory Surgery Center, LP Texas USA	(m, t) Lake Charles Ambulatory Surgery Center	0	(f)	(f)
1544	Lake Clarke Shores Dialysis Center, LLC Delaware USA (mittelbare Beteiligung über Nr.	(m) Lake Clarke Shores Dialysis Center 1382 )	100	(f)	(f)

Verbundene Unternehmen konsolidiert Ausland des Unternehmensbereiches Fresenius Medical Care AG & Co. KGaA

Nr.	Gesellschaft	Abkürzung	direkter und	Eigenkapital	Ergebnis
			indirekter	31.12.2019	2019
			Anteil am	umgerechnet zum	umgerechnet zum
			Kapital	Mittelkurs am	Mittelkurs am
			%	Bilanzstichtag	Bilanzstichtag
				TEUR	TEUR
1545	Lakeland Home Program, LLC Delaware USA (mittelbare Beteiligung über Nr.	(m) Lakeland Home Program 707 )	81	(f)	(f)
1546	Lakewood Dialysis Services, LLC Delaware USA (mittelbare Beteiligung über Nr.	(m) Lakewood Dialysis 978 )	68	(f)	(f)
1547	Laredo ASC LLC Delaware USA	(m, t) Laredo ASC	0	(f)	(f)
1548	Laredo Nephrologists, PLLC Texas USA	(m, t) Laredo Nephrologists	0	(f)	(f)
1549	Laurus Healthcare GP, LLC Texas USA (mittelbare Beteiligung über Nr.	(m) Laurus Healthcare GP 1745 )	100	(f)	(f)
1550	Laurus Healthcare Management Company Texas USA (mittelbare Beteiligung über Nr.	(m) Laurus Healthcare Management Company 1551 )	100	(f)	(f)
1551	Laurus Healthcare, L.P. Texas USA (mittelbare Beteiligung über Nr.	(m) Laurus Healthcare 1745 )	100	(f)	(f)
1552	Laurus High Plains Surgery Center, LP Texas USA (mittelbare Beteiligung über Nr.	(m) Laurus High Plains Surgery Center 1551 )	100	(f)	(f)
1553	Lawton Dialysis, Inc. Arkansas USA (mittelbare Beteiligung über Nr.	(m) Lawton Dialysis 2079 )	100	(f)	(f)
1554	LD Group 6 Holdings LLC Delaware USA (mittelbare Beteiligung über Nr.	(m) LD Group 6 Holdings 1635 )	100	(f)	(f)
1555	LD Group 6 LLC Delaware USA (mittelbare Beteiligung über Nr.	(m) LD Group 6 1554 )	100	(f)	(f)
1556	LD South Hill Holdings LLC Delaware USA (mittelbare Beteiligung über Nr.	(m) LD South Hill Holdings 1636 )	95	(f)	(f)
1557	LDBH Holdings LLC Delaware USA (mittelbare Beteiligung über Nr.	(m) LDBH Holdings 1636 )	100	(f)	(f)
1558	LDBH LLC Delaware USA (mittelbare Beteiligung über Nr.	(m) LDBH 1557 )	60	(f)	(f)
1559	LDCD Holdings LLC Delaware USA (mittelbare Beteiligung über Nr.	(m) LDCD Holdings 1636 )	100	(f)	(f)
1560	LDCD LLC Delaware USA (mittelbare Beteiligung über Nr.	(m) LDCD 738 )	100	(f)	(f)
1561	LDHB Holdings LLC Delaware USA (mittelbare Beteiligung über Nr.	(m) LDHB Holdings 1636 )	100	(f)	(f)
1562	LDHB LLC Delaware USA (mittelbare Beteiligung über Nr.	(m) LDHB 1561 )	59	(f)	(f)
1563	LDHB Middletown Holdings LLC Delaware USA (mittelbare Beteiligung über Nr.	(m) LDHB Middletown Holdings 1636 )	100	(f)	(f)
1564	LDHB Middletown LLC Delaware USA (mittelbare Beteiligung über Nr.	(m) LDHB Middletown 1563 )	51	(f)	(f)
1565	LDHV Acutes LLC Delaware USA (mittelbare Beteiligung über Nr.	(m) LDHV Acutes 1566 )	60	(f)	(f)
1566	LDHV Holdings, LLC Delaware USA (mittelbare Beteiligung über Nr.	(m) LDHV Holdings 1636 )	77	(f)	(f)
1567	LDHV, LLC Delaware USA (mittelbare Beteiligung über Nr.	(m) LDHV 1566 )	53	(f)	(f)
1568	LDNL Holdings LLC Delaware USA (mittelbare Beteiligung über Nr.	(m) LDNL Holdings 1636 )	100	(f)	(f)
1569	LDNL LLC Delaware USA (mittelbare Beteiligung über Nr.	(m) LDNL 1568 )	100	(f)	(f)
1570	LDSP Holdings LLC Delaware USA (mittelbare Beteiligung über Nr.	(m) LDSP Holdings 1636 )	100	(f)	(f)

Nr.	Gesellschaft	Abkürzung		direkter und	Eigenkapital	Ergebnis
				indirekter	31.12.2019	2019
				Anteil am	umgerechnet zum	umgerechnet zum
				Kapital	Mittelkurs am	Mittelkurs am
				%	Bilanzstichtag	Bilanzstichtag
					TEUR	TEUR
1571	LDSP LLC Delaware USA (mittelbare Beteiligung über Nr.	LDSP	(m)	71	(f)	(f)
		1570 )				
1572	LDV LLC Delaware USA (mittelbare Beteiligung über Nr.	LDV	(m)	65	(f)	(f)
		1576 )				
1573	Lewisville LD Holdings, LLC Delaware USA (mittelbare Beteiligung über Nr.	Lewisville LD Holdings	(m)	100	(f)	(f)
		1636 )				
1574	Lewisville LD, LLC Delaware USA (mittelbare Beteiligung über Nr.	Lewisville LD	(m)	94	(f)	(f)
		1573 )				
1575	LHP Holding LLC Delaware USA (mittelbare Beteiligung über Nr.	LHP Holding	(m)	8.911	(f)	(f)
		1132 )				
1576	LHV LLC Delaware USA (mittelbare Beteiligung über Nr.	LHV	(m)	100	(f)	(f)
		1636 )				
1577	Liberty-Charing Cross LLC Maryland USA (mittelbare Beteiligung über Nr.	Liberty-Charing Cross	(m)	100	(f)	(f)
		1636 )				
1578	Liberty-Monroe Clinic Dialysis Partners LLC Delaware USA (mittelbare Beteiligung über Nr.	Liberty-Monroe Clinic	(m)	60	(f)	(f)
		1636 )				
1579	Liberty-St. George LLC Delaware USA (mittelbare Beteiligung über Nr.	Liberty St. George	(m)	100	(f)	(f)
		1636 )				
1580	Liberty-Weber County LLC Delaware USA (mittelbare Beteiligung über Nr.	Liberty-Weber County	(m)	100	(f)	(f)
		1636 )				
1581	Liberty-West Virginia LLC Delaware USA (mittelbare Beteiligung über Nr.	Liberty-West Virginia	(m)	100	(f)	(f)
		1636 )				
1582	Liberty-Woods Cross LLC Delaware USA (mittelbare Beteiligung über Nr.	Liberty-Woods Cross	(m)	100	(f)	(f)
		1636 )				
1583	Liberty Acutes-Salt Lake LLC Delaware USA (mittelbare Beteiligung über Nr.	Liberty Acutes-Salt Lake	(m)	100	(f)	(f)
		1636 )				
1584	Liberty California LLC Delaware USA (mittelbare Beteiligung über Nr.	Liberty California	(m)	100	(f)	(f)
		1632 )				
1585	Liberty CH Holdings, LLC Delaware USA (mittelbare Beteiligung über Nr.	Liberty CH Holdings	(m)	100	(f)	(f)
		1636 )				
1586	Liberty Connecticut 2 LLC Delaware USA (mittelbare Beteiligung über Nr.	Liberty Connecticut 2	(m)	93	(f)	(f)
		1636 )				
1587	Liberty Davis LLC Delaware USA (mittelbare Beteiligung über Nr.	Liberty Davis	(m)	100	(f)	(f)
		1636 )				
1588	Liberty Dialysis-Baden LLC Delaware USA (mittelbare Beteiligung über Nr.	LD Baden	(m)	100	(f)	(f)
		2209 )				
1589	Liberty Dialysis-Banksville LLC Delaware USA (mittelbare Beteiligung über Nr.	LD Banksville	(m)	100	(f)	(f)
		2209 )				
1590	Liberty Dialysis-Berlin LLC Delaware USA (mittelbare Beteiligung über Nr.	LD Berlin	(m)	93	(f)	(f)
		1650 )				
1591	Liberty Dialysis-Bryan LLC Delaware USA (mittelbare Beteiligung über Nr.	LD Bryan	(m)	51	(f)	(f)
		1667 )				
1592	Liberty Dialysis-Carson City LLC Delaware USA (mittelbare Beteiligung über Nr.	LD Carson City	(m)	80	(f)	(f)
		1636 )				
1593	Liberty Dialysis-Castle Rock LLC Delaware USA (mittelbare Beteiligung über Nr.	LD Castle Rock	(m)	100	(f)	(f)
		1669 )				
1594	Liberty Dialysis-Chippewa LLC Delaware USA (mittelbare Beteiligung über Nr.	LD Chippewa	(m)	100	(f)	(f)
		2209 )				
1595	Liberty Dialysis-College Station LLC Delaware USA (mittelbare Beteiligung über Nr.	LD College Station	(m)	51	(f)	(f)
		1680 )				
1596	Liberty Dialysis-Fairfield LLC Delaware USA (mittelbare Beteiligung über Nr.	LD Fairfield	(m)	81	(f)	(f)
		1586 )				

Verbundene Unternehmen konsolidiert Ausland des Unternehmensbereiches Fresenius Medical Care AG & Co. KGaA

Nr.	Gesellschaft	Abkürzung	direkter und indirekter Anteil am Kapital		Eigenkapital 31.12.2019 umgerechnet zum Mittelkurs am Bilanzstichtag		Ergebnis 2019 umgerechnet zum Mittelkurs am Bilanzstichtag	
			%		TEUR		TEUR	
1597	Liberty Dialysis-Friendship Ridge LLC Delaware USA (mittelbare Beteiligung über Nr.	(m) LD Friendship Ridge 1662 )	90	(f)		(f)		(f)
1598	Liberty Dialysis-Hammond LLC Delaware USA (mittelbare Beteiligung über Nr.	(m) LD Hammond 1670 )	60	(f)		(f)		(f)
1599	Liberty Dialysis-Hawaii LLC Delaware USA (mittelbare Beteiligung über Nr.	(m) LD Hawaii 1659 )	99	(f)		(f)		(f)
1600	Liberty Dialysis-Hopewell LLC Delaware USA (mittelbare Beteiligung über Nr.	(m) LD Hopewell 2209 )	100	(f)		(f)		(f)
1601	Liberty Dialysis-Idaho Falls LLC Delaware USA (mittelbare Beteiligung über Nr.	(m) LD Idaho Falls 1640 )	100	(f)		(f)		(f)
1602	Liberty Dialysis-Jordan Landing LLC Delaware USA (mittelbare Beteiligung über Nr.	(m) LD Jordan Landing 1311 )	100	(f)		(f)		(f)
1603	Liberty Dialysis-Lafayette Holdings, LLC Delaware USA (mittelbare Beteiligung über Nr.	(m) LD Lafayette Holdings 1636 )	100	(f)		(f)		(f)
1604	Liberty Dialysis-Lafayette LLC Delaware USA (mittelbare Beteiligung über Nr.	(m) LD Lafayette 1603 )	77	(f)		(f)		(f)
1605	Liberty Dialysis-Laredo Acutes LLC Delaware USA (mittelbare Beteiligung über Nr.	(m) LD Laredo Acutes 1671 )	100	(f)		(f)		(f)
1606	Liberty Dialysis-Laredo, LLC Delaware USA (mittelbare Beteiligung über Nr.	(m) LD Laredo 1672 )	100	(f)		(f)		(f)
1607	Liberty Dialysis-Lebanon LLC Delaware USA (mittelbare Beteiligung über Nr.	(m) LD Lebanon 1673 )	75	(f)		(f)		(f)
1608	Liberty Dialysis-Nampa LLC Delaware USA (mittelbare Beteiligung über Nr.	(m) LD Nampa 737 )	100	(f)		(f)		(f)
1609	Liberty Dialysis-North Carolina LLC Delaware USA (mittelbare Beteiligung über Nr.	(m) LD North Carolina 1636 )	100	(f)		(f)		(f)
1610	Liberty Dialysis-North Hawaii LLC Delaware USA (mittelbare Beteiligung über Nr.	(m) Liberty Dialysis-North Hawaii 1656 )	95	(f)		(f)		(f)
1611	Liberty Dialysis-Northwest Reno LLC Delaware USA (mittelbare Beteiligung über Nr.	(m) LD Northwest Reno 1592 )	100	(f)		(f)		(f)
1612	Liberty Dialysis-Reno Home Dialysis LLC Delaware USA (mittelbare Beteiligung über Nr.	(m) LC Reno Home 1592 )	100	(f)		(f)		(f)
1613	Liberty Dialysis-Runnemedo LLC Delaware USA (mittelbare Beteiligung über Nr.	(m) LD Runnemedo 1648 )	88	(f)		(f)		(f)
1614	Liberty Dialysis-South Reno LLC Delaware USA (mittelbare Beteiligung über Nr.	(m) LD South Reno 1592 )	100	(f)		(f)		(f)
1615	Liberty Dialysis-Southpointe LLC Delaware USA (mittelbare Beteiligung über Nr.	(m) LD Southpointe 2209 )	100	(f)		(f)		(f)
1616	Liberty Dialysis-Sparks LLC Delaware USA (mittelbare Beteiligung über Nr.	(m) LD Sparks 1592 )	100	(f)		(f)		(f)
1617	Liberty Dialysis-St. George LLC Delaware USA (mittelbare Beteiligung über Nr.	(m) LD St. George 1579 )	85	(f)		(f)		(f)
1618	Liberty Dialysis-Washington LLC Delaware USA (mittelbare Beteiligung über Nr.	(m) LD Washington 2209 )	100	(f)		(f)		(f)
1619	Liberty Dialysis-Weber County LLC Delaware USA (mittelbare Beteiligung über Nr.	(m) LD Weber County 1580 )	71	(f)		(f)		(f)
1620	Liberty Dialysis-Woods Cross LLC Delaware USA (mittelbare Beteiligung über Nr.	(m) LD Woods Cross 1311 )	100	(f)		(f)		(f)
1621	Liberty Dialysis - Brenham LLC Delaware USA (mittelbare Beteiligung über Nr.	(m) LD - Brenham 1679 )	51	(f)		(f)		(f)
1622	Liberty Dialysis - Cherry Hill, LLC Delaware USA (mittelbare Beteiligung über Nr.	(m) LD - Cherry Hill 1585 )	61	(f)		(f)		(f)

Verbundene Unternehmen konsolidiert Ausland des Unternehmensbereiches Fresenius Medical Care AG & Co. KGaA

Nr.	Gesellschaft	Abkürzung	direkter und indirekter Anteil am Kapital	Eigenkapital 31.12.2019 umgerechnet zum Mittelkurs am Bilanzstichtag TEUR	Ergebnis 2019 umgerechnet zum Mittelkurs am Bilanzstichtag TEUR
			%		
1623	Liberty Dialysis - Davis County LLC Delaware USA (mittelbare Beteiligung über Nr.	(m) LD Davis County 1587 )	100	(f)	(f)
1624	Liberty Dialysis - Doylestown LLC Pennsylvania USA (mittelbare Beteiligung über Nr.	(m) LD Doylestown 1637 )	75	(f)	(f)
1625	Liberty Dialysis - Hammonton LLC Delaware USA (mittelbare Beteiligung über Nr.	(m) LD Hammonton 1649 )	61	(f)	(f)
1626	Liberty Dialysis - Lakeland LLC Delaware USA (mittelbare Beteiligung über Nr.	(m) LD Lakeland 1644 )	60	(f)	(f)
1627	Liberty Dialysis - Las Vegas LLC Delaware USA (mittelbare Beteiligung über Nr.	(m) LD Las Vegas 1647 )	58	(f)	(f)
1628	Liberty Dialysis - Nevada Acutes LLC Delaware USA (mittelbare Beteiligung über Nr.	(m) LD Nevada Acutes 1681 )	100	(f)	(f)
1629	Liberty Dialysis - Pasadena, LLC Delaware USA (mittelbare Beteiligung über Nr.	(m) LD Pasadena 1660 )	52	(f)	(f)
1630	Liberty Dialysis - South Hill LLC Delaware USA (mittelbare Beteiligung über Nr.	(m) LD South Hill 1665 )	100	(f)	(f)
1631	Liberty Dialysis Group LLC Delaware USA (mittelbare Beteiligung über Nr.	(m) LD Group 1636 )	100	(f)	(f)
1632	Liberty Dialysis Holdings I, LLC Delaware USA (mittelbare Beteiligung über Nr.	(m) LD Holding I 1636 )	100	(f)	(f)
1633	Liberty Dialysis Holdings, Inc. Delaware USA (mittelbare Beteiligung über Nr.	(m) LD Holdings 660 )	100	(f)	(f)
1634	Liberty Dialysis Petersburg LLC Delaware USA (mittelbare Beteiligung über Nr.	(m) LD Petersburg 1682 )	95	(f)	(f)
1635	Liberty Dialysis, Inc. Delaware USA (mittelbare Beteiligung über Nr.	(m) Liberty Dialysis Inc. 1633 )	100	(f)	(f)
1636	Liberty Dialysis, LLC Delaware USA (mittelbare Beteiligung über Nr.	(m) Liberty Dialysis, LLC 1635 )	100	(f)	(f)
1637	Liberty Doylestown LLC Delaware USA (mittelbare Beteiligung über Nr.	(m) Liberty Doylestown 1636 )	100	(f)	(f)
1638	Liberty Forest Fair, LLC Delaware USA (mittelbare Beteiligung über Nr.	(m) Fresenius Medical Care Forest Fair 716 )	60	(f)	(f)
1639	Liberty Health Inc. Delaware USA (mittelbare Beteiligung über Nr.	(m) Liberty Health 2037 )	100	(f)	(f)
1640	Liberty Idaho Falls 2 LLC Delaware USA (mittelbare Beteiligung über Nr.	(m) Liberty Idaho Falls 2 1636 )	100	(f)	(f)
1641	Liberty Idaho LLC Delaware USA (mittelbare Beteiligung über Nr.	(m) Liberty Idaho 1636 )	100	(f)	(f)
1642	Liberty INS LLC Delaware USA (mittelbare Beteiligung über Nr.	(m) Liberty INS 1636 )	100	(f)	(f)
1643	Liberty Jordan Landing LLC Delaware USA (mittelbare Beteiligung über Nr.	(m) Liberty Jordan Landing 1755 )	100	(f)	(f)
1644	Liberty Lakeland LLC Delaware USA (mittelbare Beteiligung über Nr.	(m) Liberty Lakeland 1636 )	100	(f)	(f)
1645	Liberty Nephrology-Utah LLC Delaware USA (mittelbare Beteiligung über Nr.	(m) Liberty Nephrology-Utah 1636 )	100	(f)	(f)
1646	Liberty Nephrology Partners LLC Delaware USA (mittelbare Beteiligung über Nr.	(m) Liberty Nephrology Partners 1636 )	79	(f)	(f)
1647	Liberty Nevada LLC Delaware USA (mittelbare Beteiligung über Nr.	(m) Liberty Nevada 1636 )	100	(f)	(f)
1648	Liberty New Jersey 2 LLC Delaware USA (mittelbare Beteiligung über Nr.	(m) Liberty New Jersey 2 1636 )	100	(f)	(f)

Verbundene Unternehmen konsolidiert Ausland des Unternehmensbereiches Fresenius Medical Care AG & Co. KGaA

Nr.	Gesellschaft	Abkürzung	direkter und indirekter Anteil am Kapital %	Eigenkapital 31.12.2019 umgerechnet zum Mittelkurs am Bilanzstichtag TEUR	Ergebnis 2019 umgerechnet zum Mittelkurs am Bilanzstichtag TEUR
1649	Liberty New Jersey IV LLC Delaware USA (mittelbare Beteiligung über Nr.	(m) Liberty New Jersey IV 1636 )	100	(f)	(f)
1650	Liberty New Jersey LLC Delaware USA (mittelbare Beteiligung über Nr.	(m) Liberty New Jersey 1636 )	100	(f)	(f)
1651	Liberty New Mexico Holdings, LLC Delaware USA (mittelbare Beteiligung über Nr.	(m) Liberty New Mexico Holdings 1636 )	100	(f)	(f)
1652	Liberty New Mexico Partners 1, LLC Delaware USA (mittelbare Beteiligung über Nr.	(m) Liberty New Mexico Partners 1 1654 )	100	(f)	(f)
1653	Liberty New Mexico Partners 2, LLC Delaware USA (mittelbare Beteiligung über Nr.	(m) Liberty New Mexico Partners 2 1654 )	100	(f)	(f)
1654	Liberty New Mexico Partners, LLC Delaware USA (mittelbare Beteiligung über Nr.	(m) Liberty New Mexico Partners 1651 )	51	(f)	(f)
1655	Liberty Newburgh Holdings LLC Delaware USA	(m, t) Liberty Newburgh Holdings	0	(f)	(f)
1656	Liberty North Hawaii LLC Delaware USA (mittelbare Beteiligung über Nr.	(m) Liberty North Hawaii 1636 )	100	(f)	(f)
1657	Liberty NY Holdings LLC Delaware USA (mittelbare Beteiligung über Nr.	(m) Liberty NY Holdings 1635 )	100	(f)	(f)
1658	Liberty Pacific II LLC Delaware USA (mittelbare Beteiligung über Nr.	(m) Liberty Pacific II 1636 )	100	(f)	(f)
1659	Liberty Pacific LLC Delaware USA (mittelbare Beteiligung über Nr.	(m) Liberty Pacific 1658 )	100	(f)	(f)
1660	Liberty Pasadena LLC Delaware USA (mittelbare Beteiligung über Nr.	(m) Liberty Pasadena 1636 )	100	(f)	(f)
1661	Liberty Pittsburgh II LLC Delaware USA (mittelbare Beteiligung über Nr.	(m) Liberty Pittsburgh II 1636 )	100	(f)	(f)
1662	Liberty Pittsburgh LLC Delaware USA (mittelbare Beteiligung über Nr.	(m) Liberty Pittsburgh 1636 )	100	(f)	(f)
1663	Liberty Pocatello Acutes LLC Delaware USA (mittelbare Beteiligung über Nr.	(m) Liberty Pocatello Acutes 1636 )	100	(f)	(f)
1664	Liberty Pocatello LLC Delaware USA (mittelbare Beteiligung über Nr.	(m) Liberty Pocatello 1636 )	100	(f)	(f)
1665	Liberty South Hill LLC Delaware USA (mittelbare Beteiligung über Nr.	(m) Liberty South Hill 1556 )	51	(f)	(f)
1666	Liberty Syracuse, LLC New York USA (mittelbare Beteiligung über Nr.	(m) Liberty Syracuse 1765 )	100	(f)	(f)
1667	Liberty Venture Partners-Bryan LLC Delaware USA (mittelbare Beteiligung über Nr.	(m) LVP-Bryan 1636 )	100	(f)	(f)
1668	Liberty Venture Partners-Carson City LLC Delaware USA (mittelbare Beteiligung über Nr.	(m) LVP-Carson City 1636 )	100	(f)	(f)
1669	Liberty Venture Partners-Castle Rock LLC Delaware USA (mittelbare Beteiligung über Nr.	(m) LVP-Castle Rock 1636 )	100	(f)	(f)
1670	Liberty Venture Partners-Hammond LLC Delaware USA (mittelbare Beteiligung über Nr.	(m) LVP-Hammond 1636 )	100	(f)	(f)
1671	Liberty Venture Partners-Laredo Acutes LLC Delaware USA (mittelbare Beteiligung über Nr.	(m) LVP-Laredo Acutes 1636 )	100	(f)	(f)
1672	Liberty Venture Partners-Laredo LLC Delaware USA (mittelbare Beteiligung über Nr.	(m) LVP-Laredo 1636 )	100	(f)	(f)
1673	Liberty Venture Partners-Lebanon LLC Delaware USA (mittelbare Beteiligung über Nr.	(m) LVP-Lebanon 1636 )	100	(f)	(f)
1674	Liberty Venture Partners-Northwest Reno LLC Delaware USA (mittelbare Beteiligung über Nr.	(m) LVP-Northwest Reno 1636 )	100	(f)	(f)

Verbundene Unternehmen konsolidiert Ausland des Unternehmensbereiches Fresenius Medical Care AG & Co. KGaA

Nr.	Gesellschaft	Abkürzung	direkter und indirekter Anteil am Kapital		Eigenkapital 31.12.2019 umgerechnet zum Mittelkurs am Bilanzstichtag TEUR		Ergebnis 2019 umgerechnet zum Mittelkurs am Bilanzstichtag TEUR	
			%					
1675	Liberty Venture Partners-Reno Home LLC Delaware USA (mittelbare Beteiligung über Nr.	(m) LVP-Reno Home 1636 )	100	(f)		(f)		
1676	Liberty Venture Partners-Reno LLC Delaware USA (mittelbare Beteiligung über Nr.	(m) LVP-Reno 1636 )	100	(f)		(f)		
1677	Liberty Venture Partners-South Reno LLC Delaware USA (mittelbare Beteiligung über Nr.	(m) LVP-South Reno 1636 )	100	(f)		(f)		
1678	Liberty Venture Partners-Sparks LLC Delaware USA (mittelbare Beteiligung über Nr.	(m) LVP-Sparks 1636 )	100	(f)		(f)		
1679	Liberty Venture Partners - Brenham LLC Delaware USA (mittelbare Beteiligung über Nr.	(m) LVP - Brenham 1636 )	100	(f)		(f)		
1680	Liberty Venture Partners - College Station LLC Delaware USA (mittelbare Beteiligung über Nr.	(m) LVP - College Station 1636 )	100	(f)		(f)		
1681	Liberty Venture Partners - Nevada Acutes LLC Delaware USA (mittelbare Beteiligung über Nr.	(m) LVP - Nevada Acutes 1636 )	100	(f)		(f)		
1682	Liberty Virginia LLC Delaware USA (mittelbare Beteiligung über Nr.	(m) Liberty Virginia 1636 )	95	(f)		(f)		
1683	LIBIR Holdings LLC Delaware USA (mittelbare Beteiligung über Nr.	(m) LIBIR Holdings 1636 )	100	(f)		(f)		
1684	Life Assist Medical Products Corp. Puerto Rico USA (mittelbare Beteiligung über Nr.	(m) NMC Med Prod. Puerto Rico 1305 )	100	(f)		(f)		
1685	Lincoln County Home Therapy, LLC Delaware USA (mittelbare Beteiligung über Nr.	(m) Lincoln County Home Therapy 2006 )	100	(f)		(f)		
1686	Lithonia-Rockdale Dialysis, LLC Georgia USA (mittelbare Beteiligung über Nr.	(m) Lithonia-Rockdale 2065 )	60	(f)		(f)		
1687	Little Rock Dialysis, Inc. Arkansas USA (mittelbare Beteiligung über Nr.	(m) Little Rock 2079 )	100	(f)		(f)		
1688	Liverpool LD, LLC New York USA (mittelbare Beteiligung über Nr.	(m) Liverpool LD 1765 )	100	(f)		(f)		
1689	LMAH LLC Delaware USA (mittelbare Beteiligung über Nr.	(m) LMAH 1636 )	100	(f)		(f)		
1690	Lorain County Renal Care Group, LLC Delaware USA (mittelbare Beteiligung über Nr.	(m) Lorain County RCG 860 )	100	(f)		(f)		
1691	Los Lunas Realty, LLC New Mexico USA (mittelbare Beteiligung über Nr.	(m) Los Lunas Realty 712 )	100	(f)		(f)		
1692	LSL Newburgh LLC New York USA (mittelbare Beteiligung über Nr.	(m, t) LSL Newburgh 1655 )	0	(f)		(f)		
1693	M4 Consultants, Inc. New York USA (mittelbare Beteiligung über Nr.	(m) M4 Consultants 1657 )	100	(f)		(f)		
1694	Maumee Dialysis Services, LLC Delaware USA (mittelbare Beteiligung über Nr.	(m) Maumee Dialysis Services 1997 )	100	(f)		(f)		
1695	Medisystems Services Corporation Nevada USA (mittelbare Beteiligung über Nr.	(m) Medisystems 1883 )	100	(f)		(f)		
1696	MedSpring Management of Illinois, LLC Delaware USA (mittelbare Beteiligung über Nr.	(m) MedSpring Management of Illinois 826 )	100	(f)		(f)		
1697	MedSpring of Massachusetts, LLC Delaware USA (mittelbare Beteiligung über Nr.	(m) MedSpring of Massachusetts 826 )	100	(f)		(f)		
1698	Medspring Prime P.A. Texas USA	(m, t) Medspring Prime	0	(f)		(f)		
1699	Mercer Fishkill, LLC Delaware USA	(m, t) Mercer Fishkill	0	(f)		(f)		
1700	Mesa ASC, LLC Delaware USA (mittelbare Beteiligung über Nr.	(m, t) Mesa ASC 774 )	100	(f)		(f)		

Verbundene Unternehmen konsolidiert Ausland des Unternehmensbereiches Fresenius Medical Care AG & Co. KGaA

Nr.	Gesellschaft	Abkürzung	direkter und indirekter Anteil am Kapital	Eigenkapital 31.12.2019 umgerechnet zum Mittelkurs am Bilanzstichtag TEUR	Ergebnis 2019 umgerechnet zum Mittelkurs am Bilanzstichtag TEUR
1701	Metro Dialysis Center - Normandy, Inc. Missouri USA (mittelbare Beteiligung über Nr.	(m) Metro Dialyse Normandy 1702 )	100	(f)	(f)
1702	Metro Dialysis Center - North, Inc. Missouri USA (mittelbare Beteiligung über Nr.	(m) Metro Dialysis Center - North 708 )	100	(f)	(f)
1703	Metropolis Dialysis Services, LLC Delaware USA (mittelbare Beteiligung über Nr.	(m) Metropolis Dialysis Services 1259 )	82	(f)	(f)
1704	Miami Regional Dialysis Center, Inc. Missouri USA (mittelbare Beteiligung über Nr.	(m) Miami Regional Dialysis 2079 )	100	(f)	(f)
1705	Michigan Home Dialysis Center, LLC Michigan USA (mittelbare Beteiligung über Nr.	(m) Michigan Home Dialysis Center 909 )	100	(f)	(f)
1706	Mid-America Dialysis, LLC Tennessee USA (mittelbare Beteiligung über Nr.	(m) Mid-America Dialysis 1689 )	88	(f)	(f)
1707	Mid Cities ASC, LP Texas USA (mittelbare Beteiligung über Nr.	(m, t) Mid Cities ASC 776 )	0	(f)	(f)
1708	Midland Kidney Care, PLLC Texas USA	(m, t) Midland Kidney Care	0	(f)	(f)
1709	Mississippi Nephrologists, LLC Delaware USA (mittelbare Beteiligung über Nr.	(m) Mississippi Nephrologists 1282 )	100	(f)	(f)
1710	Mountain Ridge Dialysis LLC Delaware USA (mittelbare Beteiligung über Nr.	(m) Mountain Ridge Dialysis 1581 )	100	(f)	(f)
1711	Muldoon Development Partners, LLC Delaware USA (mittelbare Beteiligung über Nr.	(m) Muldoon Development Partners 1990 )	100	(f)	(f)
1712	Muskegon New Realty, LLC Michigan USA (mittelbare Beteiligung über Nr.	(m) Muskegon New Realty 1717 )	100	(f)	(f)
1713	Naples Dialysis Center, LLC Florida USA (mittelbare Beteiligung über Nr.	(m) Naples Dialysis Center 2065 )	100	(f)	(f)
1714	National Cardiovascular Partners GP, LLC Texas USA (mittelbare Beteiligung über Nr.	(m) National Cardiovascular Partners 1551 )	100	(f)	(f)
1715	National Cardiovascular Partners, LP Texas USA (mittelbare Beteiligung über Nr.	(m) National Cardiovascular Partners 1551 )	100	(f)	(f)
1716	National Medical Care of Taiwan, Inc. Delaware USA (mittelbare Beteiligung über Nr.	(m) NMC Taiwan 1529 )	100	-5.511	0
1717	National Medical Care, Inc. Delaware USA (mittelbare Beteiligung über Nr.	(m) NMC Inc. 1132 )	100	(f)	(f)
1718	National Nephrology Associates Management Company of Texas, Inc. Texas USA (mittelbare Beteiligung über Nr.	(m) NNA MGM Texas 2079 )	100	(f)	(f)
1719	National Nephrology Associates of Texas, L.P. Texas USA (mittelbare Beteiligung über Nr.	(m) NNA Texas 1796 )	100	(f)	(f)
1720	NCP Cardiac Cath Lab of Alexandria, LP Texas USA (mittelbare Beteiligung über Nr.	(m) NCP Cardiac Cath Lab of Alexandria 1715 )	100	(f)	(f)
1721	NCP Cardiac Cath Lab of Baytown, LP Texas USA (mittelbare Beteiligung über Nr.	(m) NCP Cardiac Cath Lab of Baytown 1715 )	100	(f)	(f)
1722	NCP Cardiac Cath Lab of Beaumont, LP Texas USA (mittelbare Beteiligung über Nr.	(m) NCP Cardiac Cath Lab of Beaumont 1715 )	100	(f)	(f)
1723	NCP Cardiac Cath Lab of Bryan/College Station, LP Texas USA (mittelbare Beteiligung über Nr.	(m) NCP Cardiac Cath Lab of Bryan/College Station 1715 )	100	(f)	(f)
1724	NCP Cardiac Cath Lab of Clear Lake LP Texas USA (mittelbare Beteiligung über Nr.	(m) NCP Cardiac Cath Lab of Clear Lake 1715 )	100	(f)	(f)
1725	NCP Cardiac Cath Lab of Collin County, LP Texas USA	(m, t) NCP Cardiac Cath Lab of Collin County	0	(f)	(f)
1726	NCP Cardiac Cath Lab of Conroe, LP Texas USA (mittelbare Beteiligung über Nr.	(m) NCP Cardiac Cath Lab of Conroe 1715 )	100	(f)	(f)



Verbundene Unternehmen konsolidiert Ausland des Unternehmensbereiches Fresenius Medical Care AG & Co. KGaA

Nr.	Gesellschaft	Abkürzung	direkter und indirekter Anteil am Kapital	Eigenkapital 31.12.2019 umgerechnet zum Mittelkurs am Bilanzstichtag TEUR	Ergebnis 2019 umgerechnet zum Mittelkurs am Bilanzstichtag TEUR
1727	NCP Cardiac Cath Lab of Corpus Christi, LP Texas USA (mittelbare Beteiligung über Nr.	(m) NCP Cardiac Cath Lab of Corpus Christi 1715 )	100	(f)	(f)
1728	NCP Cardiac Cath Lab of Dallas, LP Texas USA (mittelbare Beteiligung über Nr.	(m) NCP Cardiac Cath Lab of Dallas 1715 )	100	(f)	(f)
1729	NCP Cardiac Cath Lab of East Fort Lauderdale, LLC Delaware USA (mittelbare Beteiligung über Nr.	(m) NCP Cardiac Cath Lab of East Fort Lauderdale 1715 )	100	(f)	(f)
1730	NCP Cardiac Cath Lab of El Paso, LP Texas USA (mittelbare Beteiligung über Nr.	(m) NCP Cardiac Cath Lab of El Paso 1715 )	100	(f)	(f)
1731	NCP Cardiac Cath Lab of Fort Myers, LP Texas USA (mittelbare Beteiligung über Nr.	(m) NCP Cardiac Cath Lab of Fort Myers 1715 )	100	(f)	(f)
1732	NCP Cardiac Cath Lab of Fort Worth, LP Texas USA (mittelbare Beteiligung über Nr.	(m) NCP Cardiac Cath Lab of Fort Worth 1715 )	100	(f)	(f)
1733	NCP Cardiac Cath Lab of Kingwood, LP Texas USA (mittelbare Beteiligung über Nr.	(m) NCP Cardiac Cath Lab of Kingwood 770 )	100	(f)	(f)
1734	NCP Cardiac Cath Lab of Lake Charles, LP Texas USA (mittelbare Beteiligung über Nr.	(m) NCP Cardiac Cath Lab of Lake Charles 1715 )	100	(f)	(f)
1735	NCP Cardiac Cath Lab of Mesa, LLC Delaware USA (mittelbare Beteiligung über Nr.	(m) NCP Cardiac Cath Lab of Mesa 1715 )	100	(f)	(f)
1736	NCP Cardiac Cath Lab of Mid Cities, LP Texas USA (mittelbare Beteiligung über Nr.	(m) NCP Cardiac Cath Lab of Mid Cities 1714 )	100	(f)	(f)
1737	NCP Cardiac Cath Lab of NW Houston, LP Texas USA (mittelbare Beteiligung über Nr.	(m) NCP Cardiac Cath Lab of NW Houston 1715 )	100	(f)	(f)
1738	NCP Cardiac Cath Lab of Phoenix, LLC Delaware USA (mittelbare Beteiligung über Nr.	(m) NCP Cardiac Cath Lab of Phoenix 1715 )	85	(f)	(f)
1739	NCP Cardiac Cath Lab of San Antonio, LP Texas USA (mittelbare Beteiligung über Nr.	(m) NCP Cardiac Cath Lab of San Antonio 1715 )	100	(f)	(f)
1740	NCP Cardiac Cath Lab of TMC, LP Texas USA (mittelbare Beteiligung über Nr.	(m) NCP Cardiac Cath Lab of TMC 1715 )	100	(f)	(f)
1741	NCP Cardiac Cath Lab of Tomball, LP Texas USA (mittelbare Beteiligung über Nr.	(m) NCP Cardiac Cath Lab of Tomball 1715 )	100	(f)	(f)
1742	NCP Cardiac Cath Lab of Tyler, LP Texas USA (mittelbare Beteiligung über Nr.	(m) NCP Cardiac Cath Lab of Tyler 1715 )	100	(f)	(f)
1743	NCP Cardiac Cath Lab of Waco, LP Texas USA (mittelbare Beteiligung über Nr.	(m) NCP Cardiac Cath Lab of Waco 1715 )	100	(f)	(f)
1744	NCP Cardiac Cath Lab of Wichita LP Texas USA (mittelbare Beteiligung über Nr.	(m) NCP Cardiac Cath Lab of Wichita 1715 )	100	(f)	(f)
1745	NCP Healthcare Holdings, Inc. Texas USA (mittelbare Beteiligung über Nr.	(m) NCP Healthcare Holdings 1747 )	100	(f)	(f)
1746	NCP Healthcare Management Company Texas USA (mittelbare Beteiligung über Nr.	(m) NCP Healthcare Management Company 1715 )	100	(f)	(f)
1747	NCP Investment Holdings, Inc. Texas USA (mittelbare Beteiligung über Nr.	(m) NCP Investment Holdings 1147 )	100	(f)	(f)
1748	NCP Phoenix Cardiac Cath and Surgical Center, LLC Delaware USA (mittelbare Beteiligung über Nr.	(m) NCP Phoenix Cardiac Cath and Surgical Center 1715 )	100	(f)	(f)
1749	NCP Phoenix Cardiovascular Practice, LLC Delaware USA (mittelbare Beteiligung über Nr.	(m) NCP Phoenix Cardiovascular Practice 1715 )	100	(f)	(f)
1750	NCP Port Arthur Cardiac Cath Lab, LP Texas USA (mittelbare Beteiligung über Nr.	(m) NCP Port Arthur Cardiac Cath Lab 1715 )	100	(f)	(f)
1751	NCP Vascular Center of Columbus MSO, LLC Delaware USA (mittelbare Beteiligung über Nr.	(m) NCP Vascular Center of Columbus MSO 1715 )	100	(f)	(f)
1752	NCP Vascular Lab of Los Angeles, LLC Delaware USA (mittelbare Beteiligung über Nr.	(m) NCP Vascular Lab of Los Angeles 1715 )	100	(f)	(f)

Verbundene Unternehmen konsolidiert Ausland des Unternehmensbereiches Fresenius Medical Care AG & Co. KGaA

Nr.	Gesellschaft	Abkürzung	direkter und indirekter Anteil am Kapital		Eigenkapital 31.12.2019 umgerechnet zum Mittelkurs am Bilanzstichtag		Ergebnis 2019 umgerechnet zum Mittelkurs am Bilanzstichtag	
			%		TEUR	TEUR	TEUR	TEUR
1753	NCP Vascular Lab of San Jose, LP Texas USA (mittelbare Beteiligung über Nr.	(m) NCP Vascular Lab of San Jose 1715 )	100	(f)		(f)		(f)
1754	NCP Yuma Heart and Vascular, LP Texas USA (mittelbare Beteiligung über Nr.	(m) NCP Yuma Heart and Vascular 1715 )	100	(f)		(f)		(f)
1755	Nephrology Associates of Utah, LLC Utah USA (mittelbare Beteiligung über Nr.	(m) Nephrology Associates of Utah 1632 )	100	(f)		(f)		(f)
1756	Nephrology of Northern Utah, LLC Delaware USA (mittelbare Beteiligung über Nr.	(m) Nephrology of Northern Utah 1292 )	100	(f)		(f)		(f)
1757	Nephrology Services MSO, LLC Delaware USA (mittelbare Beteiligung über Nr.	(m) Nephrology Services MSO 1292 )	100	(f)		(f)		(f)
1758	Nephrology Vascular Lab of Central Alabama ASC Delaware USA	(m, t) Nephrology Vascular Lab of Central Alabama ASC	0	(f)		(f)		(f)
1759	Netherland Realty, LLC Tennessee USA (mittelbare Beteiligung über Nr.	(m) Netherland Realty 1717 )	100	(f)		(f)		(f)
1760	New Hampshire Kidney Care, LLC Delaware USA (mittelbare Beteiligung über Nr.	(m) New Hampshire Kidney Care 1292 )	100	(f)		(f)		(f)
1761	New Highway Realty, LLC Tennessee USA (mittelbare Beteiligung über Nr.	(m) New Highway Realty 1717 )	100	(f)		(f)		(f)
1762	New Jersey Kidney Care, LLC New Jersey USA	(m, t) New Jersey Kidney Care	0	(f)		(f)		(f)
1763	New Mexico Kidney Care, LLC Delaware USA (mittelbare Beteiligung über Nr.	(m) New Mexico Kidney Care 1292 )	100	(f)		(f)		(f)
1764	New Orleans Kidney Care, LLC Delaware USA (mittelbare Beteiligung über Nr.	(m) New Orleans Kidney Care 1292 )	100	(f)		(f)		(f)
1765	New York Dialysis Services, Inc. New York USA (mittelbare Beteiligung über Nr.	(m) New York Dialysis Services 1132 )	100	(f)		(f)		(f)
1766	Newport Mesa Dialysis Services, LLC Delaware USA (mittelbare Beteiligung über Nr.	(m) Newport Mesa Dialysis Services 2085 )	60	(f)		(f)		(f)
1767	Newport Superior Dialysis, LLC Delaware USA (mittelbare Beteiligung über Nr.	(m) Newport Superior Dialysis 2085 )	80	(f)		(f)		(f)
1768	Niagara Renal Holdings, LLC New York USA (mittelbare Beteiligung über Nr.	(m) Niagara Renal Holdings 917 )	100	(f)		(f)		(f)
1769	NKC Baltimore North, LLC Delaware USA (mittelbare Beteiligung über Nr.	(m) NKC Baltimore North 1880 )	100	(f)		(f)		(f)
1770	NKC Baltimore West, LLC Delaware USA (mittelbare Beteiligung über Nr.	(m) NKC Baltimore West 1880 )	100	(f)		(f)		(f)
1771	NKC Boca Raton, LLC Delaware USA (mittelbare Beteiligung über Nr.	(m) NKC Boca Raton 1875 )	100	(f)		(f)		(f)
1772	NKC Charleston, LLC Delaware USA (mittelbare Beteiligung über Nr.	(m) NKC Charleston 1778 )	100	(f)		(f)		(f)
1773	NKC Cincinnati West, LLC Delaware USA (mittelbare Beteiligung über Nr.	(m) NKC Cincinnati West 1890 )	100	(f)		(f)		(f)
1774	NKC Connecticut, LLC Delaware USA (mittelbare Beteiligung über Nr.	(m) NKC Connecticut 1879 )	100	(f)		(f)		(f)
1775	NKC Fairfield, LLC Delaware USA (mittelbare Beteiligung über Nr.	(m) NKC Fairfield 1774 )	100	(f)		(f)		(f)
1776	NKC Lehigh County, LLC Delaware USA (mittelbare Beteiligung über Nr.	(m) NKC Lehigh County 1894 )	100	(f)		(f)		(f)
1777	NKC New Brunswick, LLC Delaware USA (mittelbare Beteiligung über Nr.	(m) NKC New Brunswick 1886 )	100	(f)		(f)		(f)
1778	NKC South Carolina, LLC Delaware USA (mittelbare Beteiligung über Nr.	(m) NKC South Carolina 1879 )	100	(f)		(f)		(f)

Verbundene Unternehmen konsolidiert Ausland des Unternehmensbereiches Fresenius Medical Care AG & Co. KGaA

Nr.	Gesellschaft	Abkürzung	direkter und indirekter Anteil am Kapital		Eigenkapital 31.12.2019 umgerechnet zum Mittelkurs am Bilanzstichtag		Ergebnis 2019 umgerechnet zum Mittelkurs am Bilanzstichtag	
			%		TEUR		TEUR	
1779	NKC Springfield, LLC Delaware USA (mittelbare Beteiligung über Nr.	(m) NKCSpringfield 1877 )	100	(f)		(f)		(f)
1780	NMC A, LLC Delaware USA (mittelbare Beteiligung über Nr.	(m) NMC A 1717 )	100	(f)		(f)		(f)
1781	NMC Asia-Pacific, Inc. Delaware USA (mittelbare Beteiligung über Nr.	(m) NMC Asia Pacific 1529 )	100		378			-1
1782	NMC China, Inc. Delaware USA (mittelbare Beteiligung über Nr.	(m) NMC China 1529 )	100		-1.025			5
1783	NMC Funding Corporation Delaware USA (mittelbare Beteiligung über Nr.	(m) NMC Funding Corporation 1717 )	100	(f)		(f)		(f)
1784	NMC Services, Inc Delaware USA (mittelbare Beteiligung über Nr.	(m) NMC Services 1717 )	100	(f)		(f)		(f)
1785	NNA Management Company of Kentucky, Inc. Kentucky USA (mittelbare Beteiligung über Nr.	(m) NNA MGM Kentucky 2079 )	100	(f)		(f)		(f)
1786	NNA Management Company of Louisiana, Inc. Louisiana USA (mittelbare Beteiligung über Nr.	(m) NNA MGM Louisiana 2079 )	100	(f)		(f)		(f)
1787	NNA of Ada, L.L.C. Oklahoma USA (mittelbare Beteiligung über Nr.	(m) NNA Ada 1797 )	60	(f)		(f)		(f)
1788	NNA of Alabama, Inc. Alabama USA (mittelbare Beteiligung über Nr.	(m) NNA Alabama 2079 )	100	(f)		(f)		(f)
1789	NNA of East Orange, L.L.C. New Jersey USA (mittelbare Beteiligung über Nr.	(m) NNA East Orange 2099 )	100	(f)		(f)		(f)
1790	NNA of Elizabeth, L.L.C. New Jersey USA (mittelbare Beteiligung über Nr.	(m) NNA Elizabeth 2109 )	51	(f)		(f)		(f)
1791	NNA of Florida, LLC Florida USA (mittelbare Beteiligung über Nr.	(m) NNA Florida 2106 )	100	(f)		(f)		(f)
1792	NNA of Georgia, Inc. Delaware USA (mittelbare Beteiligung über Nr.	(m) NNA Georgia 2079 )	100	(f)		(f)		(f)
1793	NNA of Harrison, L.L.C. New Jersey USA (mittelbare Beteiligung über Nr.	(m) NNA Harrison 2099 )	100	(f)		(f)		(f)
1794	NNA of Louisiana, LLC Louisiana USA (mittelbare Beteiligung über Nr.	(m) NNA Louisiana 1786 )	100	(f)		(f)		(f)
1795	NNA of Memphis, LLC Tennessee USA (mittelbare Beteiligung über Nr.	(m) NNA Memphis 2079 )	100	(f)		(f)		(f)
1796	NNA of Nevada, Inc. Nevada USA (mittelbare Beteiligung über Nr.	(m) NNA Nevada 2079 )	100	(f)		(f)		(f)
1797	NNA of Oklahoma, Inc. Nevada USA (mittelbare Beteiligung über Nr.	(m) NNA Oklahoma Inc. 2079 )	100	(f)		(f)		(f)
1798	NNA of Oklahoma, L.L.C. Oklahoma USA (mittelbare Beteiligung über Nr.	(m) NNA Oklahoma L.L.C. 1797 )	100	(f)		(f)		(f)
1799	NNA of Paducah, LLC Kentucky USA (mittelbare Beteiligung über Nr.	(m) NNA of Paducah 1785 )	84	(f)		(f)		(f)
1800	NNA of Rhode Island, Inc. Rhode Island USA (mittelbare Beteiligung über Nr.	(m) NNA Rhode Island 2079 )	100	(f)		(f)		(f)
1801	NNA of Toledo, Inc. Ohio USA (mittelbare Beteiligung über Nr.	(m) NNA Toledo 2079 )	100	(f)		(f)		(f)
1802	NNA Properties of Tennessee, Inc. Delaware USA (mittelbare Beteiligung über Nr.	(m) NNA Properties of Tennessee 2079 )	100	(f)		(f)		(f)
1803	NNA-Saint Barnabas-Livingston, L.L.C. New Jersey USA (mittelbare Beteiligung über Nr.	(m) NNA - Barnabas - Livingston 2109 )	100	(f)		(f)		(f)
1804	NNA-Saint Barnabas, L.L.C. New Jersey USA (mittelbare Beteiligung über Nr.	(m) NNA - Barnabas 2109 )	100	(f)		(f)		(f)

Verbundene Unternehmen konsolidiert Ausland des Unternehmensbereiches Fresenius Medical Care AG & Co. KGaA

Nr.	Gesellschaft	Abkürzung	direkter und indirekter Anteil am Kapital		Eigenkapital 31.12.2019 umgerechnet zum Mittelkurs am Bilanzstichtag TEUR		Ergebnis 2019 umgerechnet zum Mittelkurs am Bilanzstichtag TEUR	
			%					
1805	Norcross Dialysis Center, LLC Georgia USA (mittelbare Beteiligung über Nr.	(m) Norcross Dialysis Center 2065 )	100	(f)				
1806	North Buckner Dialysis Center, Inc. Delaware USA (mittelbare Beteiligung über Nr.	(m) North Buckner Dialysis Center 1815 )	100	(f)				
1807	North Gulfport Home Program, LLC Delaware USA (mittelbare Beteiligung über Nr.	(m) North Gulfport Home Program 707 )	51	(f)				
1808	North Gwinnett Dialysis, LLC Georgia USA (mittelbare Beteiligung über Nr.	(m) North Gwinnett Dialysis 2065 )	80	(f)				
1809	North Shore Dialysis Hawaii - LLC Delaware USA (mittelbare Beteiligung über Nr.	(m) North Shore Dialysis Hawaii 671 )	100	(f)				
1810	North Suburban Dialysis Center Partnership Massachusetts USA (mittelbare Beteiligung über Nr.	(m) North Suburban Dialysis 702 )	100	(f)				
1811	Northeast Alabama Kidney Clinic, Inc. Alabama USA (mittelbare Beteiligung über Nr.	(m) Northeast Alabama Kidney Clinic 2079 )	100	(f)				
1812	Northern New Jersey Dialysis LLC Delaware USA (mittelbare Beteiligung über Nr.	(m) Northern New Jersey Dialysis 862 )	100	(f)				
1813	Northwest Dialysis, Inc. Arkansas USA (mittelbare Beteiligung über Nr.	(m) Northwest Dialysis 2079 )	100	(f)				
1814	Northwest Georgia Dialysis Services, LLC Delaware USA (mittelbare Beteiligung über Nr.	(m) Northwest Georgia Dialysis Services 686 )	100	(f)				
1815	NRA-Ada, Oklahoma, LLC Delaware USA (mittelbare Beteiligung über Nr.	(m) NRA-Ada 1984 )	100	(f)				
1816	NRA-Augusta, Georgia, LLC Georgia USA (mittelbare Beteiligung über Nr.	(m) NRA-Augusta 1984 )	100	(f)				
1817	NRA-Bamberg, South Carolina, LLC Tennessee USA (mittelbare Beteiligung über Nr.	(m) NRA-Bamberg 1984 )	100	(f)				
1818	NRA-Barbourville (Home Therapy Center), Kentucky, LLC Delaware USA (mittelbare Beteiligung über Nr.	(m) NRA-Barbourville 1984 )	100	(f)				
1819	NRA-Bay City, L.P. Texas USA (mittelbare Beteiligung über Nr.	(m) NRA-Bay City 1984 )	100	(f)				
1820	NRA-Bay City, Texas, LLC Tennessee USA (mittelbare Beteiligung über Nr.	(m) NRA-Bay City, Texas 1984 )	100	(f)				
1821	NRA-Crossville, Tennessee, LLC Tennessee USA (mittelbare Beteiligung über Nr.	(m) NRA-Crossville 1984 )	100	(f)				
1822	NRA-Dickson, Tennessee, LLC Delaware USA (mittelbare Beteiligung über Nr.	(m) NRA-Dickson 1984 )	100	(f)				
1823	NRA-Eatonton, Georgia, LLC Delaware USA (mittelbare Beteiligung über Nr.	(m) NRA-Eatonton 1984 )	100	(f)				
1824	NRA-Farmington, Missouri, LLC Delaware USA (mittelbare Beteiligung über Nr.	(m) NRA-Farmington 1984 )	100	(f)				
1825	NRA-Fredericktown, Missouri, LLC Delaware USA (mittelbare Beteiligung über Nr.	(m) NRA-Fredericktown 1984 )	100	(f)				
1826	NRA-Georgetown, Kentucky, LLC Delaware USA (mittelbare Beteiligung über Nr.	(m) NRA-Georgetown 1984 )	100	(f)				
1827	NRA-Gray, Georgia, LLC Delaware USA (mittelbare Beteiligung über Nr.	(m) NRA-Gray 1984 )	100	(f)				
1828	NRA-Hogansville, Georgia, LLC Delaware USA (mittelbare Beteiligung über Nr.	(m) NRA-Hogansville 1984 )	100	(f)				
1829	NRA-Holly Hill, South Carolina, LLC Tennessee USA (mittelbare Beteiligung über Nr.	(m) NRA-Holly Hill 1984 )	100	(f)				
1830	NRA-Hollywood, South Carolina, LLC Delaware USA (mittelbare Beteiligung über Nr.	(m) NRA-Hollywood 1984 )	100	(f)				

Nr.	Gesellschaft	Abkürzung	direkter und	Eigenkapital	Ergebnis
			indirekter	31.12.2019	2019
			Anteil am	umgerechnet zum	umgerechnet zum
			Kapital	Mittelkurs am	Mittelkurs am
			%	Bilanzstichtag	Bilanzstichtag
				TEUR	TEUR
1831	NRA-Inpatient Dialysis, LLC Tennessee USA (mittelbare Beteiligung über Nr.	(m) NRA-Inpatient Dialysis 1984 )	100	(f)	(f)
1832	NRA-LaGrange, Georgia, LLC Delaware USA (mittelbare Beteiligung über Nr.	(m) NRA-LaGrange 1984 )	100	(f)	(f)
1833	NRA-London, Kentucky, LLC Tennessee USA (mittelbare Beteiligung über Nr.	(m) NRA-London 1984 )	100	(f)	(f)
1834	NRA-Macon, Georgia, LLC Delaware USA (mittelbare Beteiligung über Nr.	(m) NRA-Macon 1984 )	100	(f)	(f)
1835	NRA-Midtown Macon, Georgia, LLC Delaware USA (mittelbare Beteiligung über Nr.	(m) NRA-Midtown Macon 1984 )	100	(f)	(f)
1836	NRA-Milledgeville, Georgia, LLC Delaware USA (mittelbare Beteiligung über Nr.	(m) NRA-Milledgeville 1984 )	100	(f)	(f)
1837	NRA-Monticello, Georgia, LLC Delaware USA (mittelbare Beteiligung über Nr.	(m) NRA-Monticello 1982 )	100	(f)	(f)
1838	NRA-Mt. Pleasant, South Carolina, LLC Tennessee USA (mittelbare Beteiligung über Nr.	(m) NRA-Mt. Pleasant 1984 )	100	(f)	(f)
1839	NRA-New Castle, Indiana, LLC Delaware USA (mittelbare Beteiligung über Nr.	(m) NRA-New Castle 1984 )	100	(f)	(f)
1840	NRA-Newnan Acquisition, LLC Tennessee USA (mittelbare Beteiligung über Nr.	(m) NRA-Newnan Acquisition 1984 )	100	(f)	(f)
1841	NRA-Nicholasville, Kentucky, LLC Delaware USA (mittelbare Beteiligung über Nr.	(m) NRA-Nicholasville 1984 )	100	(f)	(f)
1842	NRA-North Augusta, South Carolina, LLC Delaware USA (mittelbare Beteiligung über Nr.	(m) NRA-North Augusta 1984 )	100	(f)	(f)
1843	NRA-Orangeburg, South Carolina, LLC Tennessee USA (mittelbare Beteiligung über Nr.	(m) NRA-Orangeburg 1984 )	100	(f)	(f)
1844	NRA-Palmetto, Georgia, LLC Delaware USA (mittelbare Beteiligung über Nr.	(m) NRA-Palmetto 1984 )	100	(f)	(f)
1845	NRA-Princeton, Kentucky, LLC Tennessee USA (mittelbare Beteiligung über Nr.	(m) NRA-Princeton 1984 )	100	(f)	(f)
1846	NRA-Roanoke, Alabama, LLC Tennessee USA (mittelbare Beteiligung über Nr.	(m) NRA-Roanoke 1984 )	100	(f)	(f)
1847	NRA-South City, Missouri, LLC Delaware USA (mittelbare Beteiligung über Nr.	(m) NRA-South City 1984 )	100	(f)	(f)
1848	NRA-St. Louis (Home Therapy Center), Missouri, LLC Delaware USA (mittelbare Beteiligung über Nr.	(m) NRA-St. Louis (Home Therapy Center) 1984 )	100	(f)	(f)
1849	NRA-St. Louis, Missouri, LLC Delaware USA (mittelbare Beteiligung über Nr.	(m) NRA-St. Louis 1984 )	100	(f)	(f)
1850	NRA-Talladega, Alabama, LLC Tennessee USA (mittelbare Beteiligung über Nr.	(m) NRA-Talladega 1984 )	100	(f)	(f)
1851	NRA-UKMC, Kansas, LLC Delaware USA (mittelbare Beteiligung über Nr.	(m) NRA-UKMC 1983 )	74	(f)	(f)
1852	NRA-Valdosta (North), Georgia, LLC Delaware USA (mittelbare Beteiligung über Nr.	(m) NRA-Valdosta (North) 1984 )	100	(f)	(f)
1853	NRA-Valdosta, Georgia, LLC Delaware USA (mittelbare Beteiligung über Nr.	(m) NRA-Valdosta 1984 )	100	(f)	(f)
1854	NRA-Varnville, South Carolina, LLC Tennessee USA (mittelbare Beteiligung über Nr.	(m) NRA-Varnville 1984 )	100	(f)	(f)
1855	NRA-Washington County, Missouri, LLC Delaware USA (mittelbare Beteiligung über Nr.	(m) NRA-Washington County 1984 )	100	(f)	(f)
1856	NRA-Winchester, Indiana, LLC Delaware USA (mittelbare Beteiligung über Nr.	(m) NRA-Winchester, Indiana 1984 )	100	(f)	(f)

Nr.	Gesellschaft	Abkürzung	direkter und indirekter Anteil am Kapital		Eigenkapital 31.12.2019 umgerechnet zum Mittelkurs am Bilanzstichtag		Ergebnis 2019 umgerechnet zum Mittelkurs am Bilanzstichtag	
			%		TEUR	TEUR	TEUR	TEUR
1857	NVC Florida, LLC Delaware USA (mittelbare Beteiligung über Nr.	(m) NVC Florida 1491 )	100	(f)		(f)		(f)
1858	NVC Management, LLC Delaware USA (mittelbare Beteiligung über Nr.	(m) NVC Management 1491 )	100	(f)		(f)		(f)
1859	NVC Texas, LLC Delaware USA (mittelbare Beteiligung über Nr.	(m) NVC Texas 1491 )	100	(f)		(f)		(f)
1860	NxKC Georgia, LLC Delaware USA (mittelbare Beteiligung über Nr.	(m) NxKC Georgia 1879 )	100	(f)		(f)		(f)
1861	NxKC Hyattsville, LLC Delaware USA (mittelbare Beteiligung über Nr.	(m) NxKC Hyattsville 1880 )	100	(f)		(f)		(f)
1862	NxKC Indiana, LLC Delaware USA (mittelbare Beteiligung über Nr.	(m) NxKC Indiana 1879 )	100	(f)		(f)		(f)
1863	NxKC Indianapolis Northwest, LLC Delaware USA (mittelbare Beteiligung über Nr.	(m) NxKC Indianapolis Northwest 1862 )	100	(f)		(f)		(f)
1864	NxKC Macon, LLC Delaware USA (mittelbare Beteiligung über Nr.	(m) NxKC Macon 1860 )	100	(f)		(f)		(f)
1865	NxKC Memphis, LLC Delaware USA (mittelbare Beteiligung über Nr.	(m) NxKC Memphis 1869 )	51	(f)		(f)		(f)
1866	NxKC Michigan, LLC Delaware USA (mittelbare Beteiligung über Nr.	(m) NxKC Michigan 1879 )	100	(f)		(f)		(f)
1867	NxKC Norwood, LLC Delaware USA (mittelbare Beteiligung über Nr.	(m) NxKC Norwood 1881 )	100	(f)		(f)		(f)
1868	NxKC Saginaw, LLC Delaware USA (mittelbare Beteiligung über Nr.	(m) NxKC Saginaw 1866 )	100	(f)		(f)		(f)
1869	NxKC Tennessee, LLC Delaware USA (mittelbare Beteiligung über Nr.	(m) NxKC Tennessee 1879 )	100	(f)		(f)		(f)
1870	NxStage Boston North, LLC Delaware USA (mittelbare Beteiligung über Nr.	(m) NxStage Boston North 1881 )	100	(f)		(f)		(f)
1871	NxStage Boston South, LLC Delaware USA (mittelbare Beteiligung über Nr.	(m) NxStage Boston South 1881 )	100	(f)		(f)		(f)
1872	NxStage Cincinnati, LLC Delaware USA (mittelbare Beteiligung über Nr.	(m) NxStage Cincinnati 1890 )	100	(f)		(f)		(f)
1873	NxStage Cleveland, LLC Delaware USA (mittelbare Beteiligung über Nr.	(m) NxStage Cleveland 1890 )	100	(f)		(f)		(f)
1874	NxStage Columbus, LLC Delaware USA (mittelbare Beteiligung über Nr.	(m) NxStage Columbus 1890 )	100	(f)		(f)		(f)
1875	NxStage Florida, LLC Delaware USA (mittelbare Beteiligung über Nr.	(m) NxStage Florida 1879 )	100	(f)		(f)		(f)
1876	NxStage Greenbelt, LLC Delaware USA (mittelbare Beteiligung über Nr.	(m) NxStage Greenbelt 1880 )	100	(f)		(f)		(f)
1877	NxStage Illinois, LLC Delaware USA (mittelbare Beteiligung über Nr.	(m) NxStage Illinois 1879 )	100	(f)		(f)		(f)
1878	NxStage Jacksonville, LLC Delaware USA (mittelbare Beteiligung über Nr.	(m) NxStage Jacksonville 1875 )	100	(f)		(f)		(f)
1879	NxStage Kidney Care, Inc. Delaware USA (mittelbare Beteiligung über Nr.	(m) NxStage Kidney Care 1883 )	100	(f)		(f)		(f)
1880	NxStage Maryland, LLC Delaware USA (mittelbare Beteiligung über Nr.	(m) NxStage Maryland 1879 )	100	(f)		(f)		(f)
1881	NxStage Massachusetts, LLC Delaware USA (mittelbare Beteiligung über Nr.	(m) NxStage Massachusetts 1879 )	100	(f)		(f)		(f)
1882	NxStage MDS Corporation Washington USA (mittelbare Beteiligung über Nr.	(m) NxStage MDS 1883 )	100	(f)		(f)		(f)

Nr.	Gesellschaft	Abkürzung	direkter und	Eigenkapital	Ergebnis
			indirekter	31.12.2019	2019
			Anteil am	umgerechnet zum	umgerechnet zum
			Kapital	Mittelkurs am	Mittelkurs am
			%	Bilanzstichtag	Bilanzstichtag
				TEUR	TEUR
1883	NxStage Medical, Inc. Delaware USA (mittelbare Beteiligung über Nr.	(m) NxStage Medical 1132 )	100	(f)	(f)
1884	NxStage Missouri, LLC Delaware USA (mittelbare Beteiligung über Nr.	(m) NxStage Missouri 1879 )	100	(f)	(f)
1885	NxStage Nebraska, LLC Delaware USA (mittelbare Beteiligung über Nr.	(m) NxStage Nebraska 1879 )	100	(f)	(f)
1886	NxStage New Jersey, LLC Delaware USA (mittelbare Beteiligung über Nr.	(m) NxStage New Jersey 1879 )	100	(f)	(f)
1887	NxStage Newark, LLC Delaware USA (mittelbare Beteiligung über Nr.	(m) NxStage Newark 1886 )	100	(f)	(f)
1888	NxStage Northwest Ohio, LLC Delaware USA (mittelbare Beteiligung über Nr.	(m) NxStage Northwest Ohio 1890 )	100	(f)	(f)
1889	NxStage Oak Brook, LLC Delaware USA (mittelbare Beteiligung über Nr.	(m) NxStage Oak Brook 1877 )	51	(f)	(f)
1890	NxStage Ohio, LLC Delaware USA (mittelbare Beteiligung über Nr.	(m) NxStage Ohio 1879 )	100	(f)	(f)
1891	NxStage Omaha, LLC Delaware USA (mittelbare Beteiligung über Nr.	(m) NxStage Omaha 1885 )	100	(f)	(f)
1892	NxStage Orlando North, LLC Delaware USA (mittelbare Beteiligung über Nr.	(m) NxStage Orlando North 1875 )	100	(f)	(f)
1893	NxStage Orlando South, LLC Delaware USA (mittelbare Beteiligung über Nr.	(m) NxStage Orlando South 1875 )	100	(f)	(f)
1894	NxStage Pennsylvania, LLC Delaware USA (mittelbare Beteiligung über Nr.	(m) NxStage Pennsylvania 1879 )	100	(f)	(f)
1895	NxStage Pittsburg East, LLC Delaware USA (mittelbare Beteiligung über Nr.	(m) NxStage Pittsburg East 1894 )	100	(f)	(f)
1896	NxStage St. Louis, LLC Delaware USA (mittelbare Beteiligung über Nr.	(m) NxStage St. Louis 1884 )	51	(f)	(f)
1897	NxStage Toledo, LLC Delaware USA (mittelbare Beteiligung über Nr.	(m) NxStage Toledo 1890 )	100	(f)	(f)
1898	Ohio Kidney Care, LLC Delaware USA (mittelbare Beteiligung über Nr.	(m) Ohio Kidney Care 1292 )	100	(f)	(f)
1899	Ohio Renal Care Group, LLC Ohio USA (mittelbare Beteiligung über Nr.	(m) Ohio RCG 2017 )	51	(f)	(f)
1900	Ohio Renal Care Supply Company, LLC Delaware USA (mittelbare Beteiligung über Nr.	(m) Ohio RC Supply 1899 )	51	(f)	(f)
1901	Oquirrh Artificial Kidney Center LLC Delaware USA (mittelbare Beteiligung über Nr.	(m) Oquirrh Artificial Kidney Center 1311 )	100	(f)	(f)
1902	Orlando Kidney Care, LLC Delaware USA (mittelbare Beteiligung über Nr.	(m) Orlando Kidney Care 1292 )	100	(f)	(f)
1903	Overland Trails Renal Care Group, LLC Nebraska USA (mittelbare Beteiligung über Nr.	(m) Overland Trails RCG 2062 )	55	(f)	(f)
1904	Pacific Cardiovascular Associates Medical Group, Inc. California USA	(m, t) Pacific Cardiovascular Associates Medical Group	0	(f)	(f)
1905	Pacific Nephrology Associates Medical Group, P.C. California USA	(m, t) Pacific Nephrology Associates Medical Group,	0	(f)	(f)
1906	Pacific Northwest Renal Services, L.L.C. Oregon USA (mittelbare Beteiligung über Nr.	(m) Pacific Northwest RS 2061 )	95	(f)	(f)
1907	Pacific Renal Research Institute, LLC Delaware USA (mittelbare Beteiligung über Nr.	(m) Pacific Renal Research Institute 1636 )	100	(f)	(f)
1908	Pasadena Dialysis, LLC Delaware USA (mittelbare Beteiligung über Nr.	(m) Pasadena Dialysis 1584 )	100	(f)	(f)

Verbundene Unternehmen konsolidiert Ausland des Unternehmensbereiches Fresenius Medical Care AG & Co. KGaA

Nr.	Gesellschaft	Abkürzung	direkter und	Eigenkapital	Ergebnis
			indirekter	31.12.2019	2019
			Anteil am	umgerechnet zum	umgerechnet zum
			Kapital	Mittelkurs am	Mittelkurs am
			%	Bilanzstichtag	Bilanzstichtag
				TEUR	TEUR
1909	Phoenix ASC, LP Delaware USA (mittelbare Beteiligung über Nr.	(m, t) Phoenix ASC 779 )	0	(f)	(f)
1910	Phoenix Cardiac Cath and Surgical Center, LLC Delaware USA (mittelbare Beteiligung über Nr.	(m) Phoenix Cardiac Cath and Surgical Center 1748 )	51	(f)	(f)
1911	Physicians Dialysis Company, Inc. Pennsylvania USA (mittelbare Beteiligung über Nr.	(m) Physicians Dialysis 2067 )	100	(f)	(f)
1912	Plantation Dialysis Center, LLC Delaware USA (mittelbare Beteiligung über Nr.	(m) Plantation Dialysis Center 683 )	57	(f)	(f)
1913	Pocatello Med Partners LLC Delaware USA (mittelbare Beteiligung über Nr.	(m) Pocatello Med Partners 1664 )	100	(f)	(f)
1914	Port Arthur Cardiac Cath Lab GP, LLC Texas USA (mittelbare Beteiligung über Nr.	(m) Port Arthur Cardiac Cath Lab GP 1715 )	100	(f)	(f)
1915	Port Arthur Cardiac Cath Lab, LP Texas USA (mittelbare Beteiligung über Nr.	(m, t) Port Arthur Cardiac Cath Lab 1750 )	25	(f)	(f)
1916	Port Arthur Surgical Center, LLC Delaware USA	(m, t) Port Arthur Surgical Center	0	(f)	(f)
1917	PPNA ASC LLC Colorado USA	(m, t) PPNA ASC	0	(f)	(f)
1918	Prescott Renal Care Group, LLC Delaware USA (mittelbare Beteiligung über Nr.	(m) Prescott RCG 2047 )	100	(f)	(f)
1919	Providence Interventional Associates, LLC Rhode Island USA	(m, t) Providence Interventional Associates	0	(f)	(f)
1920	Provo Kidney Care, LLC Delaware USA (mittelbare Beteiligung über Nr.	(m) Provo Kidney Care 1292 )	100	(f)	(f)
1921	QCI Holdings, Inc. Delaware USA (mittelbare Beteiligung über Nr.	(m) QCI Holdings 1717 )	100	(f)	(f)
1922	QCI Limited Liability Company Colorado USA (mittelbare Beteiligung über Nr.	(m) QCI 1932 )	100	(f)	(f)
1923	Qix, Inc. Delaware USA (mittelbare Beteiligung über Nr.	(m) Qix 2139 )	100	(f)	(f)
1924	QualiCenters Albany, Ltd Colorado USA (mittelbare Beteiligung über Nr.	(m) Q.C. Albany 1932 )	100	(f)	(f)
1925	QualiCenters Bend, LLC Colorado USA (mittelbare Beteiligung über Nr.	(m) Q.C. Bend 1932 )	100	(f)	(f)
1926	QualiCenters Coos Bay, Ltd Colorado USA (mittelbare Beteiligung über Nr.	(m) Q.C. Coos Bay 1932 )	100	(f)	(f)
1927	QualiCenters Eugene- Springfield, Ltd Colorado USA (mittelbare Beteiligung über Nr.	(m) Q.C. Eugene- Springfield 1932 )	100	(f)	(f)
1928	QualiCenters Inland Northwest, LLC Colorado USA (mittelbare Beteiligung über Nr.	(m) Q.C. Inland Northwest 1932 )	100	(f)	(f)
1929	QualiCenters Pueblo, LLC Colorado USA (mittelbare Beteiligung über Nr.	(m) Q.C. Pueblo 1921 )	100	(f)	(f)
1930	QualiCenters Salem, LLC Colorado USA (mittelbare Beteiligung über Nr.	(m) Q.C. Salem 1932 )	100	(f)	(f)
1931	QualiCenters Sioux City, LLC Colorado USA (mittelbare Beteiligung über Nr.	(m) Q.C. Sioux City 1932 )	60	(f)	(f)
1932	QualiCenters, Inc. Colorado USA (mittelbare Beteiligung über Nr.	(m) QualiCenters 1921 )	100	(f)	(f)
1933	Quality Care Dialysis Center of Vega Baja Inc. Puerto Rico USA (mittelbare Beteiligung über Nr.	(m) Dialysis Vega Baja 1717 )	100	(f)	(f)
1934	R.C.G. Supply Company Tennessee USA (mittelbare Beteiligung über Nr.	(m) R.C.G. Supply 2017 )	100	(f)	(f)



Verbundene Unternehmen konsolidiert Ausland des Unternehmensbereiches Fresenius Medical Care AG & Co. KGaA

Nr.	Gesellschaft	Abkürzung	direkter und indirekter Anteil am Kapital		Eigenkapital 31.12.2019 umgerechnet zum Mittelkurs am Bilanzstichtag		Ergebnis 2019 umgerechnet zum Mittelkurs am Bilanzstichtag	
			%		TEUR	TEUR	TEUR	TEUR
1935	RA Acquisition Co., LLC Delaware USA (mittelbare Beteiligung über Nr.	(m) RA Acquisition Co. 2041 )	100	(f)		(f)		(f)
1936	RAI - DC Holdco, LLC Delaware USA (mittelbare Beteiligung über Nr.	(m) RAI - DC Holdco 1954 )	100	(f)		(f)		(f)
1937	RAI Care Centers Holdings I, LLC Delaware USA (mittelbare Beteiligung über Nr.	(m) RAI Care Centers Holdings I 2040 )	100	(f)		(f)		(f)
1938	RAI Care Centers Holdings II, LLC Delaware USA (mittelbare Beteiligung über Nr.	(m) RAI Care Centers Holdings II 2040 )	100	(f)		(f)		(f)
1939	RAI Care Centers of Alabama, LLC Delaware USA (mittelbare Beteiligung über Nr.	(m) RAI Care Centers of Alabama 1984 )	100	(f)		(f)		(f)
1940	RAI Care Centers of Colton, LLC Delaware USA (mittelbare Beteiligung über Nr.	(m) RAI Care Centers of Colton 1972 )	60	(f)		(f)		(f)
1941	RAI Care Centers of DC I, LLC Delaware USA (mittelbare Beteiligung über Nr.	(m) RAI Care Centers of DC I 1954 )	51	(f)		(f)		(f)
1942	RAI Care Centers of Denbigh, LLC Delaware USA (mittelbare Beteiligung über Nr.	(m) RAI Care Centers of Denbigh 1977 )	60	(f)		(f)		(f)
1943	RAI Care Centers of Florida I, LLC Delaware USA (mittelbare Beteiligung über Nr.	(m) RAI Care Centers of Florida I 1937 )	100	(f)		(f)		(f)
1944	RAI Care Centers of Florida II, LLC Delaware USA (mittelbare Beteiligung über Nr.	(m) RAI Care Centers of Florida II 1938 )	62	(f)		(f)		(f)
1945	RAI Care Centers of Georgia I, LLC Delaware USA (mittelbare Beteiligung über Nr.	(m) RAI Care Centers of Georgia I 1984 )	100	(f)		(f)		(f)
1946	RAI Care Centers of Georgia II, LLC Delaware USA (mittelbare Beteiligung über Nr.	(m) RAI Care Centers of Georgia II 1938 )	100	(f)		(f)		(f)
1947	RAI Care Centers of Goldenwest, LLC Delaware USA (mittelbare Beteiligung über Nr.	(m) RAI Care Centers of Goldenwest 1972 )	51	(f)		(f)		(f)
1948	RAI Care Centers of Holland, LLC Delaware USA (mittelbare Beteiligung über Nr.	(m) RAI Care Centers of Holland 1957 )	65	(f)		(f)		(f)
1949	RAI Care Centers of Illinois I, LLC Delaware USA (mittelbare Beteiligung über Nr.	(m) RAI Care Centers of Illinois I 1937 )	100	(f)		(f)		(f)
1950	RAI Care Centers of Illinois II, LLC Delaware USA (mittelbare Beteiligung über Nr.	(m) RAI Care Centers of Illinois II 1938 )	100	(f)		(f)		(f)
1951	RAI Care Centers of Kansas City I, LLC Delaware USA (mittelbare Beteiligung über Nr.	(m) RAI Care Centers of Kansas City I 1984 )	85	(f)		(f)		(f)
1952	RAI Care Centers of Lebanon I, LLC Delaware USA (mittelbare Beteiligung über Nr.	(m) RAI Care Centers of Lebanon I 1984 )	60	(f)		(f)		(f)
1953	RAI Care Centers of Lynwood, LLC Delaware USA (mittelbare Beteiligung über Nr.	(m) RAI Care Centers of Lynwood 1971 )	60	(f)		(f)		(f)
1954	RAI Care Centers of Maryland I, LLC Delaware USA (mittelbare Beteiligung über Nr.	(m) RAI Care Centers of Maryland I 1937 )	100	(f)		(f)		(f)
1955	RAI Care Centers of Merritt Island, LLC Delaware USA (mittelbare Beteiligung über Nr.	(m) RAI Care Centers of Merritt Island 1944 )	85	(f)		(f)		(f)
1956	RAI Care Centers of Michigan I, LLC Delaware USA (mittelbare Beteiligung über Nr.	(m) RAI Care Centers of Michigan I 1937 )	100	(f)		(f)		(f)
1957	RAI Care Centers of Michigan II, LLC Delaware USA (mittelbare Beteiligung über Nr.	(m) RAI Care Centers of Michigan II 1938 )	100	(f)		(f)		(f)
1958	RAI Care Centers of Nebraska II, LLC Delaware USA (mittelbare Beteiligung über Nr.	(m) RAI Care Centers of Nebraska II 1938 )	100	(f)		(f)		(f)
1959	RAI Care Centers of North Carolina II, LLC Delaware USA (mittelbare Beteiligung über Nr.	(m) RAI Care Centers of North Carolina II 1938 )	100	(f)		(f)		(f)
1960	RAI Care Centers of Northern California I, LLC Delaware USA (mittelbare Beteiligung über Nr.	(m) RAI Care Centers of Northern California I 1937 )	100	(f)		(f)		(f)

Verbundene Unternehmen konsolidiert Ausland des Unternehmensbereiches Fresenius Medical Care AG & Co. KGaA

Nr.	Gesellschaft	Abkürzung		direkter und	Eigenkapital	Ergebnis
				indirekter	31.12.2019	2019
				Anteil am	umgerechnet zum	umgerechnet zum
				Kapital	Mittelkurs am	Mittelkurs am
				%	Bilanzstichtag	Bilanzstichtag
					TEUR	TEUR
1961	RAI Care Centers of Northern California II, LLC Delaware USA (mittelbare Beteiligung über Nr.	(m)	RAI Care Centers of Northern California II 1938 )	100	(f)	(f)
1962	RAI Care Centers of Oakland I, LLC Delaware USA (mittelbare Beteiligung über Nr.	(m)	RAI Care Centers of Oakland I 1961 )	70	(f)	(f)
1963	RAI Care Centers of Oakland II, LLC Delaware USA (mittelbare Beteiligung über Nr.	(m)	RAI Care Centers of Oakland II 1961 )	100	(f)	(f)
1964	RAI Care Centers of Pennsylvania, LLC Delaware USA (mittelbare Beteiligung über Nr.	(m)	RAI Care Centers of Pennsylvania 1937 )	100	(f)	(f)
1965	RAI Care Centers of Rockledge, LLC Delaware USA (mittelbare Beteiligung über Nr.	(m)	RAI Care Centers of Rockledge 1985 )	85	(f)	(f)
1966	RAI Care Centers of San Francisco, LLC Delaware USA (mittelbare Beteiligung über Nr.	(m)	RAI Care Centers of San Francisco 1986 )	100	(f)	(f)
1967	RAI Care Centers of Santa Ana, LLC Delaware USA (mittelbare Beteiligung über Nr.	(m)	RAI Care Centers of Santa Ana 1987 )	51	(f)	(f)
1968	RAI Care Centers of Sarasota II, LLC Delaware USA (mittelbare Beteiligung über Nr.	(m)	RAI Care Centers of Sarasota II 1944 )	76	(f)	(f)
1969	RAI Care Centers of South Carolina I, LLC Delaware USA (mittelbare Beteiligung über Nr.	(m)	RAI Care Centers of South Carolina I 1937 )	100	(f)	(f)
1970	RAI Care Centers of Southeast DC, LLC Delaware USA (mittelbare Beteiligung über Nr.	(m)	RAI Care Centers of Southeast DC 1936 )	51	(f)	(f)
1971	RAI Care Centers of Southern California I, LLC Delaware USA (mittelbare Beteiligung über Nr.	(m)	RAI Care Centers of Southern California I 1937 )	100	(f)	(f)
1972	RAI Care Centers of Southern California II, LLC Delaware USA (mittelbare Beteiligung über Nr.	(m)	RAI Care Centers of Southern California II 1938 )	100	(f)	(f)
1973	RAI Care Centers of St. Petersburg, LLC Delaware USA (mittelbare Beteiligung über Nr.	(m)	RAI Care Centers of St. Petersburg 1944 )	51	(f)	(f)
1974	RAI Care Centers of Stockbridge, LLC Delaware USA (mittelbare Beteiligung über Nr.	(m)	RAI Care Centers of Stockbridge 1984 )	60	(f)	(f)
1975	RAI Care Centers of Tennessee, LLC Delaware USA (mittelbare Beteiligung über Nr.	(m)	RAI Care Centers of Tennessee 1937 )	100	(f)	(f)
1976	RAI Care Centers of Virginia I, LLC Delaware USA (mittelbare Beteiligung über Nr.	(m)	RAI Care Centers of Virginia I 1937 )	100	(f)	(f)
1977	RAI Denbigh Holdco, LLC Delaware USA (mittelbare Beteiligung über Nr.	(m)	RAI Denbigh Holdco 1976 )	100	(f)	(f)
1978	RAI Garey, LLC Delaware USA (mittelbare Beteiligung über Nr.	(m)	RAI Garey 1972 )	100	(f)	(f)
1979	RAI II - Kansas City LLC Delaware USA (mittelbare Beteiligung über Nr.	(m)	RAI II - Kansas City 1555 )	100	(f)	(f)
1980	RAI II - Memphis LLC Delaware USA (mittelbare Beteiligung über Nr.	(m)	RAI II - Memphis 1636 )	100	(f)	(f)
1981	RAI II - Memphis South LLC Delaware USA (mittelbare Beteiligung über Nr.	(m)	RAI II - Memphis South 1636 )	100	(f)	(f)
1982	RAI II - Monticello LLC Delaware USA (mittelbare Beteiligung über Nr.	(m)	RAI II - Monticello 1555 )	100	(f)	(f)
1983	RAI II - UKMC LLC Delaware USA (mittelbare Beteiligung über Nr.	(m)	RAI II - UKMC 1555 )	100	(f)	(f)
1984	RAI II LLC Delaware USA (mittelbare Beteiligung über Nr.	(m)	RAI II 2039 )	100	(f)	(f)
1985	RAI Rockledge Holdings, LLC Delaware USA (mittelbare Beteiligung über Nr.	(m)	RAI Rockledge Holdings 1944 )	100	(f)	(f)
1986	RAI San Francisco Holdco, LLC Delaware USA (mittelbare Beteiligung über Nr.	(m)	RAI San Francisco Holdco 1961 )	100	(f)	(f)

Verbundene Unternehmen konsolidiert Ausland des Unternehmensbereiches Fresenius Medical Care AG & Co. KGaA

Nr.	Gesellschaft	Abkürzung	direkter und indirekter Anteil am Kapital	Eigenkapital 31.12.2019 umgerechnet zum Mittelkurs am Bilanzstichtag TEUR	Ergebnis 2019 umgerechnet zum Mittelkurs am Bilanzstichtag TEUR
1987	RAI Santa Ana Holdings, LLC Delaware USA (mittelbare Beteiligung über Nr.	(m) RAI Santa Ana Holdings 1972 )	100	(f)	(f)
1988	RCG Alaska Holdings I, LLC Delaware USA (mittelbare Beteiligung über Nr.	(m) RCG Alaska Holdings I 2046 )	64	(f)	(f)
1989	RCG Alaska Holdings II, LLC Delaware USA (mittelbare Beteiligung über Nr.	(m) RCG Alaska Holdings II 1382 )	64	(f)	(f)
1990	RCG Alaska Holdings III, LLC Delaware USA (mittelbare Beteiligung über Nr.	(m) RCG Alaska Holdings III 2046 )	51	(f)	(f)
1991	RCG Arlington Heights, LLC Delaware USA (mittelbare Beteiligung über Nr.	(m) RCG Arlington Heights 844 )	100	(f)	(f)
1992	RCG Bloomington, LLC Delaware USA (mittelbare Beteiligung über Nr.	(m) RCG Bloomington 1997 )	100	(f)	(f)
1993	RCG Columbus, LLC Delaware USA (mittelbare Beteiligung über Nr.	(m) RCG Columbus 2079 )	51	(f)	(f)
1994	RCG East Texas, LLP Delaware USA (mittelbare Beteiligung über Nr.	(m) RCG East Texas 2069 )	100	(f)	(f)
1995	RCG Grand Island, LLC Delaware USA (mittelbare Beteiligung über Nr.	(m) RCG Grand Island 2062 )	90	(f)	(f)
1996	RCG Houston, LLP Delaware USA (mittelbare Beteiligung über Nr.	(m) RCG Houston 2069 )	100	(f)	(f)
1997	RCG Indiana, L.L.C. Delaware USA (mittelbare Beteiligung über Nr.	(m) RCG Indiana 2079 )	100	(f)	(f)
1998	RCG Irving, LLP Delaware USA (mittelbare Beteiligung über Nr.	(m) RCG Irving 2069 )	100	(f)	(f)
1999	RCG Marion, LLC Delaware USA (mittelbare Beteiligung über Nr.	(m) RCG Marion 2006 )	100	(f)	(f)
2000	RCG Martin, LLC Delaware USA (mittelbare Beteiligung über Nr.	(m) RCG Martin 2079 )	100	(f)	(f)
2001	RCG Mayersville, LLC Mississippi USA (mittelbare Beteiligung über Nr.	(m) RCG Mayersville 2006 )	100	(f)	(f)
2002	RCG Memphis East, LLC Delaware USA (mittelbare Beteiligung über Nr.	(m) RCG Memphis East 2079 )	100	(f)	(f)
2003	RCG Memphis South, LLC Delaware USA (mittelbare Beteiligung über Nr.	(m) RCG Memphis South 2006 )	100	(f)	(f)
2004	RCG Memphis, LLC Delaware USA (mittelbare Beteiligung über Nr.	(m) RCG Memphis 2079 )	100	(f)	(f)
2005	RCG Mercy Des Moines, LLC Delaware USA (mittelbare Beteiligung über Nr.	(m) RCG Mercy Des Moines 2062 )	75	(f)	(f)
2006	RCG Mississippi, Inc. Delaware USA (mittelbare Beteiligung über Nr.	(m) RCG Mississippi 2079 )	100	(f)	(f)
2007	RCG North Platte, LLC Delaware USA (mittelbare Beteiligung über Nr.	(m) RCG North Platte 2062 )	75	(f)	(f)
2008	RCG Oxford Home Therapies, LLC Delaware USA (mittelbare Beteiligung über Nr.	(m) RCG Oxford Home Therapies 2076 )	87	(f)	(f)
2009	RCG PA Merger Corp. Texas USA (mittelbare Beteiligung über Nr.	(m) RCG PA 2079 )	100	(f)	(f)
2010	RCG Pensacola, LLC Delaware USA (mittelbare Beteiligung über Nr.	(m) RCG Pensacola 2066 )	100	(f)	(f)
2011	RCG Robstown, LLP Delaware USA (mittelbare Beteiligung über Nr.	(m) RCG Robstown 2069 )	100	(f)	(f)
2012	RCG Saint Luke's LLC Delaware USA (mittelbare Beteiligung über Nr.	(m) RCG/Saint Luke 2062 )	100	(f)	(f)

Verbundene Unternehmen konsolidiert Ausland des Unternehmensbereiches Fresenius Medical Care AG & Co. KGaA

Nr.	Gesellschaft	Abkürzung	direkter und indirekter Anteil am Kapital		Eigenkapital 31.12.2019 umgerechnet zum Mittelkurs am Bilanzstichtag		Ergebnis 2019 umgerechnet zum Mittelkurs am Bilanzstichtag	
			%		TEUR	TEUR	TEUR	TEUR
2013	RCG Senatobia, LLC Delaware USA (mittelbare Beteiligung über Nr.	(m) RCG Senatobia, 707 )	100	(f)		(f)		(f)
2014	RCG Southaven, LLC Delaware USA (mittelbare Beteiligung über Nr.	(m) RCG Southaven 2079 )	51	(f)		(f)		(f)
2015	RCG Southern New Jersey, LLC Delaware USA (mittelbare Beteiligung über Nr.	(m) RCG Southern New Jersey 2052 )	79	(f)		(f)		(f)
2016	RCG Tunica, LLC Delaware USA (mittelbare Beteiligung über Nr.	(m) RCG Tunica 2006 )	70	(f)		(f)		(f)
2017	RCG University Division, Inc. Tennessee USA (mittelbare Beteiligung über Nr.	(m) RCG University 2079 )	100	(f)		(f)		(f)
2018	RCG Whitehaven, LLC Delaware USA (mittelbare Beteiligung über Nr.	(m) RCG Whitehaven 2006 )	100	(f)		(f)		(f)
2019	Reliant Renal Care - Alabama, LLC Delaware USA (mittelbare Beteiligung über Nr.	(m) Reliant Renal Care - Alabama 2034 )	70	(f)		(f)		(f)
2020	Reliant Renal Care - Bessemer Home Choice, LLC Delaware USA (mittelbare Beteiligung über Nr.	(m) Reliant Renal Care - Bessemer Home Choice 2034 )	100	(f)		(f)		(f)
2021	Reliant Renal Care - Cheltenham, LLC Delaware USA (mittelbare Beteiligung über Nr.	(m) Reliant Renal Care - Cheltenham 2034 )	100	(f)		(f)		(f)
2022	Reliant Renal Care - Davison, LLC Delaware USA (mittelbare Beteiligung über Nr.	(m) Reliant Renal Care - Davison 2034 )	80	(f)		(f)		(f)
2023	Reliant Renal Care - Ephrata, LLC Delaware USA (mittelbare Beteiligung über Nr.	(m) Reliant Renal Care - Ephrata 2034 )	100	(f)		(f)		(f)
2024	Reliant Renal Care - Georgia, LLC Delaware USA (mittelbare Beteiligung über Nr.	(m) Reliant Renal Care - Georgia 2034 )	60	(f)		(f)		(f)
2025	Reliant Renal Care - Lapeer Home Choice, LLC Delaware USA (mittelbare Beteiligung über Nr.	(m) Reliant Renal Care - Lapeer Home Choice 2028 )	60	(f)		(f)		(f)
2026	Reliant Renal Care - Lapeer, LLC Delaware USA (mittelbare Beteiligung über Nr.	(m) Reliant Renal Care - Lapeer 2034 )	60	(f)		(f)		(f)
2027	Reliant Renal Care - Louisiana, LLC Delaware USA (mittelbare Beteiligung über Nr.	(m) Reliant Renal Care - Louisiana 2034 )	100	(f)		(f)		(f)
2028	Reliant Renal Care - Michigan, LLC Delaware USA (mittelbare Beteiligung über Nr.	(m) Reliant Renal Care - Michigan 2034 )	100	(f)		(f)		(f)
2029	Reliant Renal Care - Mt. Morris, LLC Delaware USA (mittelbare Beteiligung über Nr.	(m) Reliant Renal Care - Mt. Morris 2034 )	80	(f)		(f)		(f)
2030	Reliant Renal Care - Texas, LLC Delaware USA (mittelbare Beteiligung über Nr.	(m) Reliant Renal Care - Texas 2034 )	51	(f)		(f)		(f)
2031	Reliant Renal Care - West Flint, LLC Delaware USA (mittelbare Beteiligung über Nr.	(m) Reliant Renal Care - West Flint 2034 )	70	(f)		(f)		(f)
2032	Reliant Renal Care Kenner Home Choice, LLC Delaware USA (mittelbare Beteiligung über Nr.	(m) Reliant Renal Care Kenner Home Choice 2034 )	60	(f)		(f)		(f)
2033	Reliant Renal Care - Home, LLC Delaware USA (mittelbare Beteiligung über Nr.	(m) Reliant Renal Care - Home 2034 )	60	(f)		(f)		(f)
2034	Reliant Renal Care, Inc. Delaware USA (mittelbare Beteiligung über Nr.	(m) Reliant Renal Care 1382 )	100	(f)		(f)		(f)
2035	Reliant Renal Management, LLC Delaware USA (mittelbare Beteiligung über Nr.	(m) Reliant Renal Management 2034 )	100	(f)		(f)		(f)
2036	Remedy Holdings, Inc. Delaware USA (mittelbare Beteiligung über Nr.	(m) Remedy Holdings 2037 )	100	(f)		(f)		(f)
2037	Remedy Partners, Inc. Delaware USA (mittelbare Beteiligung über Nr.	(m) Remedy Partners 1575 )	23	(f)		(f)		(f)
2038	Renal & Electrolyte Associates, Inc. Pennsylvania USA	(m, t) Renal & Electrolyte Associates	0	(f)		(f)		(f)

Verbundene Unternehmen konsolidiert Ausland des Unternehmensbereiches Fresenius Medical Care AG & Co. KGaA

Nr.	Gesellschaft	Abkürzung	direkter und indirekter Anteil am Kapital	Eigenkapital 31.12.2019 umgerechnet zum Mittelkurs am Bilanzstichtag TEUR	Ergebnis 2019 umgerechnet zum Mittelkurs am Bilanzstichtag TEUR
			%		
2039	Renal Advantage Holdings, Inc. Delaware USA (mittelbare Beteiligung über Nr.	Renal Advantage Holdings 1935 )	100	(f)	(f)
2040	Renal Advantage Inc. Delaware USA (mittelbare Beteiligung über Nr.	Renal Advantage 2039 )	100	(f)	(f)
2041	Renal Advantage Partners, LLC Delaware USA (mittelbare Beteiligung über Nr.	Renal Advantage Partners 1633 )	100	(f)	(f)
2042	Renal Associates, P.A. Texas USA	Renal Associates	0	(f)	(f)
2043	Renal Care Group-Beaumont, L.P. Delaware USA (mittelbare Beteiligung über Nr.	RCG-Beaumont 2069 )	80	(f)	(f)
2044	Renal Care Group-Harlingen, L.P. Delaware USA (mittelbare Beteiligung über Nr.	RCG - Harlingen 2069 )	100	(f)	(f)
2045	Renal Care Group Alaska (Fairbanks), LLC Delaware USA (mittelbare Beteiligung über Nr.	Renal Care Group Alaska (Fairbanks) 1990 )	100	(f)	(f)
2046	Renal Care Group Alaska, Inc. Alaska USA (mittelbare Beteiligung über Nr.	RCG Alaska 2079 )	100	(f)	(f)
2047	Renal Care Group Arizona, LLC Delaware USA (mittelbare Beteiligung über Nr.	RCG Arizona 2079 )	55	(f)	(f)
2048	Renal Care Group Central Memphis, LLC Delaware USA (mittelbare Beteiligung über Nr.	RCG Central Memphis 2079 )	100	(f)	(f)
2049	Renal Care Group Charlotte, LLC Delaware USA (mittelbare Beteiligung über Nr.	RCG Charlotte 909 )	100	(f)	(f)
2050	Renal Care Group Chicago Southside, LLC Delaware USA (mittelbare Beteiligung über Nr.	RCG Chicago Southside 844 )	80	(f)	(f)
2051	Renal Care Group Chicago Uptown, LLC Delaware USA (mittelbare Beteiligung über Nr.	RCG Chicago Uptown 844 )	100	(f)	(f)
2052	Renal Care Group East, Inc. Pennsylvania USA (mittelbare Beteiligung über Nr.	RCG East 2079 )	100	(f)	(f)
2053	Renal Care Group Eastern Ohio, LLC Delaware USA (mittelbare Beteiligung über Nr.	RCG Eastern Ohio 1911 )	60	(f)	(f)
2054	Renal Care Group Gainesville East, LLC Delaware USA (mittelbare Beteiligung über Nr.	RCG Gainesville East 1792 )	90	(f)	(f)
2055	Renal Care Group Gainesville, LLC Delaware USA (mittelbare Beteiligung über Nr.	RCG Gainesville 1792 )	60	(f)	(f)
2056	Renal Care Group Lansing, LLC Delaware USA (mittelbare Beteiligung über Nr.	RCG Lansing 909 )	100	(f)	(f)
2057	Renal Care Group Las Vegas, LLC Delaware USA (mittelbare Beteiligung über Nr.	RCG Las Vegas 1231 )	100	(f)	(f)
2058	Renal Care Group Maplewood, LLC Delaware USA (mittelbare Beteiligung über Nr.	RCG Maplewood 2097 )	100	(f)	(f)
2059	Renal Care Group Michigan, Inc. Delaware USA (mittelbare Beteiligung über Nr.	RCG Michigan 2079 )	100	(f)	(f)
2060	Renal Care Group Nacogdoches, LLP Delaware USA (mittelbare Beteiligung über Nr.	RCG Nacogdoches 2069 )	100	(f)	(f)
2061	Renal Care Group Northwest, Inc. Delaware USA (mittelbare Beteiligung über Nr.	RCG Northwest 2079 )	60	(f)	(f)
2062	Renal Care Group of the Midwest, Inc. Kansas USA (mittelbare Beteiligung über Nr.	RCG Midwest 2079 )	100	(f)	(f)
2063	Renal Care Group of the Ozarks, LLC Delaware USA (mittelbare Beteiligung über Nr.	RCG Ozarks 2062 )	100	(f)	(f)
2064	Renal Care Group of the Rockies, LLC Delaware USA (mittelbare Beteiligung über Nr.	RCG Rockies 2079 )	100	(f)	(f)

Verbundene Unternehmen konsolidiert Ausland des Unternehmensbereiches Fresenius Medical Care AG & Co. KGaA

Nr.	Gesellschaft	Abkürzung		direkter und	Eigenkapital	Ergebnis
				indirekter	31.12.2019	2019
				Anteil am	umgerechnet zum	umgerechnet zum
				Kapital	Mittelkurs am	Mittelkurs am
				%	Bilanzstichtag	Bilanzstichtag
					TEUR	TEUR
2065	Renal Care Group of the South, Inc. Delaware USA (mittelbare Beteiligung über Nr.	RCG South	(m)	100	(f)	(f)
		2079 )				
2066	Renal Care Group of the Southeast, Inc. Florida USA (mittelbare Beteiligung über Nr.	RCG Southeast	(m)	100	(f)	(f)
		2079 )				
2067	Renal Care Group Ohio, Inc. Delaware USA (mittelbare Beteiligung über Nr.	RCG Ohio	(m)	100	(f)	(f)
		2079 )				
2068	Renal Care Group South New Mexico, LLC Delaware USA (mittelbare Beteiligung über Nr.	RCG South New Mexico	(m)	100	(f)	(f)
		2069 )				
2069	Renal Care Group Southwest Holdings, Inc. Delaware USA (mittelbare Beteiligung über Nr.	RCG Southwest Holdings	(m)	100	(f)	(f)
		2079 )				
2070	Renal Care Group Southwest Michigan, LLC Delaware USA (mittelbare Beteiligung über Nr.	RCG Southwest Michigan	(m)	100	(f)	(f)
		1705 )				
2071	Renal Care Group Southwest, L.P. Delaware USA (mittelbare Beteiligung über Nr.	RCG Southwest	(m)	100	(f)	(f)
		2069 )				
2072	Renal Care Group Tampa, LLC Delaware USA (mittelbare Beteiligung über Nr.	RCG Tampa	(m)	90	(f)	(f)
		2066 )				
2073	Renal Care Group Terre Haute, LLC Delaware USA (mittelbare Beteiligung über Nr.	RCG Terre Haute	(m)	100	(f)	(f)
		1997 )				
2074	Renal Care Group Texas, Inc. Texas USA (mittelbare Beteiligung über Nr.	RCG Texas	(m)	100	(f)	(f)
		2079 )				
2075	Renal Care Group Toledo, LLC Delaware USA (mittelbare Beteiligung über Nr.	RCG Toledo	(m)	100	(f)	(f)
		1801 )				
2076	Renal Care Group Tupelo, LLC Delaware USA (mittelbare Beteiligung über Nr.	RCG Tupelo	(m)	69	(f)	(f)
		2006 )				
2077	Renal Care Group Wasilla, LLC Delaware USA (mittelbare Beteiligung über Nr.	RCG Wasilla	(m)	93	(f)	(f)
		1988 )				
2078	Renal Care Group Westlake, LLC Delaware USA (mittelbare Beteiligung über Nr.	RCG Westlake	(m)	100	(f)	(f)
		1899 )				
2079	Renal Care Group, Inc. Delaware USA (mittelbare Beteiligung über Nr.	RCG	(m)	100	(f)	(f)
		1132 )				
2080	Renal Care of Northern New York, LLC New York USA	Renal Care of Northern New York	(m, t)	0	(f)	(f)
2081	Renal Care of Rockland, Inc. New York USA	Renal Care of Rockland	(m, t)	0	(f)	(f)
2082	Renal Centers of Guam, LLC Guam USA (mittelbare Beteiligung über Nr.	Renal Centers of Guam	(m)	53	(f)	(f)
		2087 )				
2083	Renal Dimensions, LLC Delaware USA (mittelbare Beteiligung über Nr.	Renal Dimensions	(m)	55	(f)	(f)
		2079 )				
2084	Renal Institute of Central Jersey, LLC Delaware USA (mittelbare Beteiligung über Nr.	Renal Institute Central Jersey	(m)	73	(f)	(f)
		978 )				
2085	Renal Research Institute LLC New York USA (mittelbare Beteiligung über Nr.	Renal Research Institute	(m)	100	(f)	(f)
		1717 )				
2086	Renal Research Institute of Michigan LLC Delaware USA (mittelbare Beteiligung über Nr.	Renal Research Michigan	(m)	100	(f)	(f)
		2085 )				
2087	Renal Services of America, LLC Delaware USA (mittelbare Beteiligung über Nr.	Renal Services of America	(m)	90	(f)	(f)
		688 )				
2088	Renal Solutions, Inc. Indiana USA (mittelbare Beteiligung über Nr.	Renal Solutions	(m)	100	(f)	(f)
		1305 )				
2089	Renal Specialists of Houston, P.A. Texas USA	Renal Specialists of Houston	(m, t)	0	(f)	(f)
2090	RenalPartners, Inc. Delaware USA (mittelbare Beteiligung über Nr.	Renal Partners	(m)	100	(f)	(f)
		2079 )				

Nr.	Gesellschaft	Abkürzung	direkter und indirekter Anteil am Kapital	Eigenkapital 31.12.2019 umgerechnet zum Mittelkurs am Bilanzstichtag TEUR	Ergebnis 2019 umgerechnet zum Mittelkurs am Bilanzstichtag TEUR
			%		
2091	Renex Corp. Florida USA (mittelbare Beteiligung über Nr.	Renex 2079 )	100	(f)	(f)
2092	Renex Dialysis Clinic of Amesbury, Inc. Massachusetts USA (mittelbare Beteiligung über Nr.	Renex Amesbury 2091 )	100	(f)	(f)
2093	Renex Dialysis Clinic of Bloomfield, Inc. New Jersey USA (mittelbare Beteiligung über Nr.	Renex Bloomfield 2091 )	100	(f)	(f)
2094	Renex Dialysis Clinic of Bridgeton, Inc. Missouri USA (mittelbare Beteiligung über Nr.	Renex Bridgeton 2091 )	100	(f)	(f)
2095	Renex Dialysis Clinic of Creve Coeur, Inc. Missouri USA (mittelbare Beteiligung über Nr.	Renex Creve Coeur 2091 )	100	(f)	(f)
2096	Renex Dialysis Clinic of Doylestown, Inc. Pennsylvania USA (mittelbare Beteiligung über Nr.	Renex Doylestown 2091 )	100	(f)	(f)
2097	Renex Dialysis Clinic of Maplewood, Inc. Missouri USA (mittelbare Beteiligung über Nr.	Renex Maplewood 2091 )	100	(f)	(f)
2098	Renex Dialysis Clinic of North Andover, Inc. Massachusetts USA (mittelbare Beteiligung über Nr.	Renex North Andover 2091 )	100	(f)	(f)
2099	Renex Dialysis Clinic of Orange, Inc. New Jersey USA (mittelbare Beteiligung über Nr.	Renex Orange 2091 )	100	(f)	(f)
2100	Renex Dialysis Clinic of Penn Hills, Inc. Pennsylvania USA (mittelbare Beteiligung über Nr.	Renex Penn Hills 2091 )	100	(f)	(f)
2101	Renex Dialysis Clinic of Philadelphia, Inc. Pennsylvania USA (mittelbare Beteiligung über Nr.	Renex Philadelphia 2091 )	100	(f)	(f)
2102	Renex Dialysis Clinic of Pittsburgh, Inc. Pennsylvania USA (mittelbare Beteiligung über Nr.	Renex Pittsburgh 2091 )	100	(f)	(f)
2103	Renex Dialysis Clinic of Shaler, Inc. Pennsylvania USA (mittelbare Beteiligung über Nr.	Renex Shaler 2091 )	100	(f)	(f)
2104	Renex Dialysis Clinic of South Georgia, Inc. Georgia USA (mittelbare Beteiligung über Nr.	Renex South Georgia 2091 )	100	(f)	(f)
2105	Renex Dialysis Clinic of St. Louis, Inc. Missouri USA (mittelbare Beteiligung über Nr.	Renex St. Louis 2091 )	100	(f)	(f)
2106	Renex Dialysis Clinic of Tampa, Inc. Florida USA (mittelbare Beteiligung über Nr.	Renex Tampa 2091 )	100	(f)	(f)
2107	Renex Dialysis Clinic of Union, Inc. Missouri USA (mittelbare Beteiligung über Nr.	Renex Union 2091 )	100	(f)	(f)
2108	Renex Dialysis Clinic of University City, Inc. Missouri USA (mittelbare Beteiligung über Nr.	Renex University City 2091 )	100	(f)	(f)
2109	Renex Dialysis Clinic of Woodbury, LLC New Jersey USA (mittelbare Beteiligung über Nr.	Renex Woodbury 2091 )	95	(f)	(f)
2110	Renex Dialysis Facilities, Inc. Mississippi USA (mittelbare Beteiligung über Nr.	Renex Facilities 2091 )	100	(f)	(f)
2111	Richmond Kidney Care, LLC Delaware USA (mittelbare Beteiligung über Nr.	Richmond Kidney Care 1282 )	100	(f)	(f)
2112	RLS Cardiac Cath Lab of Sugarland, LP Texas USA (mittelbare Beteiligung über Nr.	RLS Cardiac Cath Lab of Sugarland 1715 )	100	(f)	(f)
2113	RLS Katy Cardiovascular Services, LP Texas USA (mittelbare Beteiligung über Nr.	RLS Katy Cardiovascular Services 1715 )	100	(f)	(f)
2114	Rose City Dialysis, LLC Delaware USA (mittelbare Beteiligung über Nr.	Rose City Dialysis 1906 )	56	(f)	(f)
2115	Ross Dialysis - Englewood, LLC Delaware USA (mittelbare Beteiligung über Nr.	Ross Dialysis 1382 )	60	(f)	(f)
2116	RSA-Guam Holdings, LLC Delaware USA (mittelbare Beteiligung über Nr.	RSA-Guam Holdings 2087 )	85	(f)	(f)

Verbundene Unternehmen konsolidiert Ausland des Unternehmensbereiches Fresenius Medical Care AG & Co. KGaA

Nr.	Gesellschaft	Abkürzung	direkter und indirekter Anteil am Kapital		Eigenkapital 31.12.2019 umgerechnet zum Mittelkurs am Bilanzstichtag TEUR		Ergebnis 2019 umgerechnet zum Mittelkurs am Bilanzstichtag TEUR	
			%					
2117	RSA-Guam, LLC Delaware USA (mittelbare Beteiligung über Nr.	(m) RSA-Guam 2087 )	80		(f)		(f)	
2118	RSA-Tumon, LLC Delaware USA (mittelbare Beteiligung über Nr.	(m) RSA-Tumon 2116 )	83		(f)		(f)	
2119	RTC Holding International, Inc. Delaware USA (mittelbare Beteiligung über Nr.	(m) RTC Holdings 70 )	100		12.558		251	
2120	S.A.K.D.C., LLC Texas USA (mittelbare Beteiligung über Nr.	(m) S.A.K.D.C. 1321 )	100		(f)		(f)	
2121	Saint Louis Renal Care, LLC Delaware USA (mittelbare Beteiligung über Nr.	(m) Saint Louis Renal Care 2017 )	100		(f)		(f)	
2122	Salt Lake City Vascular Access, LLC Delaware USA (mittelbare Beteiligung über Nr.	(m) Salt Lake City Vascular Access 1491 )	100		(f)		(f)	
2123	San Diego Dialysis Services, Inc. Delaware USA (mittelbare Beteiligung über Nr.	(m) San Diego Dialysis 660 )	100		(f)		(f)	
2124	San Jose Ambulatory Surgery Center, LP Texas USA	(m, t) San Jose Ambulatory Surgery Center	0		(f)		(f)	
2125	Santa Barbara Community Dialysis Center Inc. California USA (mittelbare Beteiligung über Nr.	(m) Santa Barbara Dialysis 660 )	100		(f)		(f)	
2126	Smyrna Dialysis Center, LLC Georgia USA (mittelbare Beteiligung über Nr.	(m) Smyrna Dialysis Center 2065 )	100		(f)		(f)	
2127	Snapfinger Vascular Access Center ASC, LLC Delaware USA (mittelbare Beteiligung über Nr.	(m) Snapfinger Vascular Access Center ASC 2128 )	100		(f)		(f)	
2128	Snapfinger Vascular Access Center, LLC Georgia USA (mittelbare Beteiligung über Nr.	(m) Snapfinger Vascular Access Center 1491 )	100		(f)		(f)	
2129	Somerses Real Property, LLC Kentucky USA (mittelbare Beteiligung über Nr.	(m) Somerses Real Property 695 )	100		(f)		(f)	
2130	SORB Technology, Inc. Mississippi USA (mittelbare Beteiligung über Nr.	(m) Sorb Technology 2088 )	100		(f)		(f)	
2131	South Florida Kidney Care, PLLC Florida USA	(m, t) South Florida Kidney Care	0		(f)		(f)	
2132	South Hills Nephrology Associates, PC Pennsylvania USA	(m, t) South Hills Nephrology Associates	0		(f)		(f)	
2133	South Mountain Dialysis, LLC Delaware USA (mittelbare Beteiligung über Nr.	(m) South Mountain Dialysis 1311 )	100		(f)		(f)	
2134	Southern Ocean County Dialysis Clinic, LLC Delaware USA (mittelbare Beteiligung über Nr.	(m) SOC Dialysis Clinic 978 )	76		(f)		(f)	
2135	Southwest Health Services, P.A. New Mexico USA	(m, t) Southwest Health Services	0		(f)		(f)	
2136	Spectra Diagnostics, LLC Delaware USA (mittelbare Beteiligung über Nr.	(m) Spectra Diagnostics 2139 )	100		(f)		(f)	
2137	Spectra East, Inc. Delaware USA (mittelbare Beteiligung über Nr.	(m) Spectra East 2146 )	100		(f)		(f)	
2138	Spectra Holdco, LLC Delaware USA (mittelbare Beteiligung über Nr.	(m) Spectra Holdco 2139 )	100		(f)		(f)	
2139	Spectra Laboratories, Inc. Nevada USA (mittelbare Beteiligung über Nr.	(m) Spectra Laboratories 2146 )	100		(f)		(f)	
2140	Spectra Medical Data Processing, LLC. Delaware USA (mittelbare Beteiligung über Nr.	(m) Spectra Medical Data Processing 2137 )	100		(f)		(f)	
2141	Spectra Renal Research, LLC Delaware USA (mittelbare Beteiligung über Nr.	(m) Spectra RR 1717 )	100		(f)		(f)	
2142	SPLD Holdings LLC Delaware USA (mittelbare Beteiligung über Nr.	(m) SPLD Holdings 1636 )	100		(f)		(f)	



Verbundene Unternehmen konsolidiert Ausland des Unternehmensbereiches Fresenius Medical Care AG & Co. KGaA

Nr.	Gesellschaft	Abkürzung	direkter und indirekter Anteil am Kapital		Eigenkapital 31.12.2019 umgerechnet zum Mittelkurs am Bilanzstichtag TEUR		Ergebnis 2019 umgerechnet zum Mittelkurs am Bilanzstichtag TEUR	
			%					
2143	SPLD LLC Delaware USA (mittelbare Beteiligung über Nr.	(m) SPLD 2142 )	65		(f)		(f)	
2144	SPPE VII-B CRG Blocker Corp. Delaware USA (mittelbare Beteiligung über Nr.	(m) SPPE VII-B CRG Blocker 1147 )	100		(f)		(f)	
2145	Spring Valley Dialysis Center LLC Nevada USA (mittelbare Beteiligung über Nr.	(m) Spring Valley Dialysis Center 1231 )	100		(f)		(f)	
2146	SRC Holding Company, Inc. Delaware USA (mittelbare Beteiligung über Nr.	(m) SRC Holding 1147 )	100		(f)		(f)	
2147	SSKG, Inc. Illinois USA (mittelbare Beteiligung über Nr.	(m) SSKG 844 )	100		(f)		(f)	
2148	St. George Kidney Care, LLC Delaware USA (mittelbare Beteiligung über Nr.	(m) St. George Kidney Care 1292 )	100		(f)		(f)	
2149	St. Louis Kidney Care, LLC Delaware USA (mittelbare Beteiligung über Nr.	(m) St. Louis Kidney Care 1292 )	100		(f)		(f)	
2150	St. Raphael Dialysis Center Partnership Connecticut USA (mittelbare Beteiligung über Nr.	(m, t) St. Raphael Dialysis 2085 )	0		(f)		(f)	
2151	St.Louis Regional Dialysis Center, Inc. Missouri USA (mittelbare Beteiligung über Nr.	(m) St.Louis Dialysis Center 708 )	100		(f)		(f)	
2152	STAT Dialysis Corporation Delaware USA (mittelbare Beteiligung über Nr.	(m) STAT Dialysis 2079 )	100		(f)		(f)	
2153	StatCare Group II, P.C. Maryland USA	(m, t) StatCare Group II	0		(f)		(f)	
2154	StatCare Group III, P.C. Maryland USA	(m, t) StatCare Group III	0		(f)		(f)	
2155	StatCare Group IV, P.C. Maryland USA	(m, t) StatCare Group IV	0		(f)		(f)	
2156	StatCare group, LLC Maryland USA	(m, t) StatCare group	0		(f)		(f)	
2157	Stephen Thomsen, M.D., P.A., New Jersey USA	(m, t) Stephen Thomsen	0		(f)		(f)	
2158	Stone Bridge Industry Realty, LLC Delaware USA (mittelbare Beteiligung über Nr.	(m) Stone Bridge Industry Realty 1717 )	100		(f)		(f)	
2159	Stone Mountain Dialysis Center, LLC Georgia USA (mittelbare Beteiligung über Nr.	(m) Stone Mountain Dialysis Center 2065 )	100		(f)		(f)	
2160	Stuttgart Dialysis, LLC Arkansas USA (mittelbare Beteiligung über Nr.	(m) Stuttgart Dialysis 1687 )	100		(f)		(f)	
2161	Suburban Home Dialysis Inc. Ohio USA (mittelbare Beteiligung über Nr.	(m) Suburban Home Dialysis 1515 )	100		(f)		(f)	
2162	Tappahannock Dialysis Center, Inc. Virginia USA (mittelbare Beteiligung über Nr.	(m) Tappahannock Dialysis Center 732 )	100		(f)		(f)	
2163	Tarrant Campus Drive Realty, LLC Texas USA (mittelbare Beteiligung über Nr.	(m) Tarrant Campus Drive Realty 1132 )	100		(f)		(f)	
2164	Tennessee Kidney Care, PLLC Tennessee USA	(m, t) Tennessee Kidney Care	0		(f)		(f)	
2165	Terrell Dialysis Center LLC Delaware USA (mittelbare Beteiligung über Nr.	(m) Terrell Dialysis Center 1515 )	100		(f)		(f)	
2166	TFLD Holdings, LLC Delaware USA (mittelbare Beteiligung über Nr.	(m) TFLD Holdings 1636 )	51		(f)		(f)	
2167	TFLD Partners, LLC Delaware USA (mittelbare Beteiligung über Nr.	(m) TFLD Partners 2166 )	69		(f)		(f)	
2168	THC/PNRS LLC Oregon USA (mittelbare Beteiligung über Nr.	(m) THC/PNRS 1906 )	60		(f)		(f)	
2169	The Brookmore Drive Realty, LLC Mississippi USA (mittelbare Beteiligung über Nr.	(m) The Brookmore Drive Realty 707 )	100		(f)		(f)	

Verbundene Unternehmen konsolidiert Ausland des Unternehmensbereiches Fresenius Medical Care AG & Co. KGaA

Nr.	Gesellschaft	Abkürzung	direkter und indirekter Anteil am Kapital	Eigenkapital 31.12.2019 umgerechnet zum Mittelkurs am Bilanzstichtag TEUR	Ergebnis 2019 umgerechnet zum Mittelkurs am Bilanzstichtag TEUR
2170	Three Rivers Dialysis Services, LLC Delaware USA (mittelbare Beteiligung über Nr.	(m) Three Rivers Dialysis Services 1103 )	100	(f)	(f)
2171	Three Rivers Nephrology & Hypertension Associates, LLC Pennsylvania USA	(m, t) Three Rivers Nephrology & Hypertension Associates	0	(f)	(f)
2172	TMC Ambulatory Surgery Center, LP Texas USA (mittelbare Beteiligung über Nr.	(m) TMC Ambulatory Surgery Center 1740 )	100	(f)	(f)
2173	Tyler ASC, LP Texas USA (mittelbare Beteiligung über Nr.	(m, t) Tyler ASC 1742 )	28	(f)	(f)
2174	U.S. Vascular Access Center of Dallas LLC Delaware USA (mittelbare Beteiligung über Nr.	(m) USVAD 2177 )	100	(f)	(f)
2175	U.S. Vascular Access Center of Houston, LLC Delaware USA (mittelbare Beteiligung über Nr.	(m) Access Center Houston 2177 )	100	(f)	(f)
2176	U.S. Vascular Access Center of Philadelphia LLC Delaware USA (mittelbare Beteiligung über Nr.	(m) U.S. VAC Philadelphia 2177 )	100	(f)	(f)
2177	U.S. Vascular Access Holdings, LLC Delaware USA (mittelbare Beteiligung über Nr.	(m) USVAH 1717 )	100	(f)	(f)
2178	U.S. Vascular of Puerto Rico, Inc. Delaware USA (mittelbare Beteiligung über Nr.	(m) U.S. Vascular Puerto Rico 2177 )	100	(f)	(f)
2179	UROHSD, LLC Delaware USA (mittelbare Beteiligung über Nr.	(m) UROHSD 1958 )	80	(f)	(f)
2180	USRC Finegayan, LLC Delaware USA (mittelbare Beteiligung über Nr.	(m) USRC Finegayan 2087 )	65	(f)	(f)
2181	Vascular Access Management Services of Puerto Rico, L.L.C. Puerto Rico USA (mittelbare Beteiligung über Nr.	(m) Vascular Access Management Services of Puerto Rico 638 )	100	(f)	(f)
2182	Vascular Center of Columbus MSO, LLC Delaware USA (mittelbare Beteiligung über Nr.	(m) NCP Vascular Center of Columbus MSO 1751 )	65	(f)	(f)
2183	Vascular Lab of San Jose GP, LLC Texas USA (mittelbare Beteiligung über Nr.	(m) Vascular Lab of San Jose GP 1715 )	100	(f)	(f)
2184	Vascular Lab of San Jose, LP Texas USA (mittelbare Beteiligung über Nr.	(m, t) Vascular Lab of San Jose 1753 )	35	(f)	(f)
2185	VC Management Services, L.L.C. Delaware USA (mittelbare Beteiligung über Nr.	(m) VC Management Services 638 )	71	(f)	(f)
2186	Verona Management Services, LLC Delaware USA (mittelbare Beteiligung über Nr.	(m) Verona Management Services 638 )	67	(f)	(f)
2187	Vestal HC FM, LLC New York USA	(m, t) Vestal HC FM	0	(f)	(f)
2188	Vestal HC Queens, LLC New York USA	(m, t) Vestal HC Queens	0	(f)	(f)
2189	Vestal Healthcare II, LLC New York USA	(m, t) Vestal Healthcare II	0	(f)	(f)
2190	Vestal Healthcare, LLC New York USA	(m, t) Vestal Healthcare	0	(f)	(f)
2191	Waco Ambulatory Surgery Center, LP Delaware USA (mittelbare Beteiligung über Nr.	(m, t) Waco Ambulatory Surgery Center 1743 )	29	(f)	(f)
2192	Warrenton Dialysis Facility Inc. Virginia USA (mittelbare Beteiligung über Nr.	(m) Warrenton Dialysis Facility 732 )	100	(f)	(f)
2193	Wasatch Artificial Kidney Center LLC Delaware USA (mittelbare Beteiligung über Nr.	(m) Wasatch Artificial Kidney Center 1311 )	100	(f)	(f)
2194	Wasatch Vascular Center ASC, LLC Delaware USA (mittelbare Beteiligung über Nr.	(m) Wasatch Vascular Center ASC 2195 )	100	(f)	(f)
2195	Wasatch Vascular Center, LLC Delaware USA (mittelbare Beteiligung über Nr.	(m) Wasatch Vascular Center 1491 )	100	(f)	(f)
2196	Watertown Dialysis Center, LLC New York USA (mittelbare Beteiligung über Nr.	(m) Watertown Dialysis Center 1765 )	75	(f)	(f)

Verbundene Unternehmen konsolidiert Ausland des Unternehmensbereiches Fresenius Medical Care AG & Co. KGaA

Nr.	Gesellschaft	Abkürzung	direkter und indirekter Anteil am Kapital	Eigenkapital 31.12.2019 umgerechnet zum Mittelkurs am Bilanzstichtag TEUR	Ergebnis 2019 umgerechnet zum Mittelkurs am Bilanzstichtag TEUR
			%		
2197	West End Dialysis Center, Inc. Virginia USA (mittelbare Beteiligung über Nr.	(m) West End Center 732 )	100	(f)	(f)
2198	West Hinds County Dialysis, LLC Delaware USA (mittelbare Beteiligung über Nr.	(m) West Hinds County Dialysis 707 )	100	(f)	(f)
2199	West Orange Maitland Dialysis Center, LLC Florida USA (mittelbare Beteiligung über Nr.	(m) West Orange Maitland Dialysis Center 683 )	80	(f)	(f)
2200	West Orange Orlando Dialysis Center, LLC Florida USA (mittelbare Beteiligung über Nr.	(m) West Orange Orlando Dialysis Center 683 )	80	(f)	(f)
2201	West Orange Winter Garden Dialysis, LLC Florida USA (mittelbare Beteiligung über Nr.	(m) West Orange Winter Garden Dialysis 683 )	80	(f)	(f)
2202	West Palm Dialysis, LLC Georgia USA (mittelbare Beteiligung über Nr.	(m) West Palm Dialysis 2065 )	100	(f)	(f)
2203	West Valley Associates, LLC Delaware USA (mittelbare Beteiligung über Nr.	(m) West Valley Associates 1755 )	100	(f)	(f)
2204	Wharton Dialysis, Inc. Texas USA (mittelbare Beteiligung über Nr.	(m) Wharton Dialysis 2152 )	100	(f)	(f)
2205	Whiting Dialysis Services, LLC Delaware USA (mittelbare Beteiligung über Nr.	(m) Whiting Dialysis Services 978 )	83	(f)	(f)
2206	Wichita ASC LP Delaware USA	(m, t) Wichita ASC	0	(f)	(f)
2207	Wilson and Edison and Carl Wilson, M.D. California USA	(m, t) Wilson and Edison and Carl Wilson	0	(f)	(f)
2208	Wisconsin Renal Care Group, L.L.C. Delaware USA (mittelbare Beteiligung über Nr.	(m) Wisconsin RCG 2017 )	55	(f)	(f)
2209	WPMA, LLC Pennsylvania USA (mittelbare Beteiligung über Nr.	(m) WPMA 1662 )	90	(f)	(f)
2210	WSKC Dialysis Services Inc. Illinois USA (mittelbare Beteiligung über Nr.	(m) WSKC 862 )	100	(f)	(f)
2211	Yuma Heart and Vascular, LLC Texas USA (mittelbare Beteiligung über Nr.	(m) Yuma Heart and Vascular 1754 )	51	(f)	(f)
2212	Zeeland Michigan Real Estate, LLC Michigan USA (mittelbare Beteiligung über Nr.	(m) Zeeland Michigan Real Estate 704 )	100	(f)	(f)
2213	Fresenius Medical Care Middle East FZ-LLC Dubai Vereinigte Arabische Emirate (mittelbare Beteiligung über Nr.	FMC Middle East 4 )	100	8.327	215
2214	Nephrocare Middle East FZ-LLC Dubai Vereinigte Arabische Emirate (mittelbare Beteiligung über Nr.	Nephrocare Middle East FZ-LLC 4 )	100	12	0
2215	Fresenius Medical Care Vietnam Limited Liability Company Ho Chi Minh City Vietnam (mittelbare Beteiligung über Nr.	FMC Vietnam LLC 4 )	100	2.906	913
2216	Lokxen Trading Limited I.L. Larnaca Zypern (mittelbare Beteiligung über Nr.	Lokxen 349 )	100	1.235	0

Verbundene Unternehmen nicht konsolidiert Ausland des Unternehmensbereiches Fresenius Medical Care AG & Co. KGaA

Nr.	Gesellschaft	Abkürzung	direkter und indirekter Anteil am Kapital %	Eigenkapital 31.12.2019 umgerechnet zum Mittelkurs am Bilanzstichtag TEUR	Ergebnis 2019 umgerechnet zum Mittelkurs am Bilanzstichtag TEUR
<b><u>Nicht in Konzernabschluss einbezogen - ohne Ergebnisabführungsvertrag</u></b>					
2217	Fresenius Medical Care Angola, S.A. Luanda Sul Anloga (mittelbare Beteiligung über Nr.	FMC Angola 4 )	100	-8.822 (j)	-7.263 (j)
2218	Fresenius Medical Care Bulgaria EOOD Gabrovo Bulgarien (mittelbare Beteiligung über Nr.	FMC Bulgaria 4 )	100	2.669	277
2219	Fresenius Nephrocare Bulgaria EOOD Gabrovo Bulgarien (mittelbare Beteiligung über Nr.	NephroCare Bulgaria 4 )	100	43	0
2220	FRESENIUS MEDICAL CARE DOMINICANA, SRL Santo Domingo Dominikanische Republik (mittelbare Beteiligung über Nr.	FMC Dominicana 4 )	100	127 (j)	-34 (j)
2221	Fresenius Medical Care East Africa Limited Nairobi Kenya (mittelbare Beteiligung über Nr.	FMC East Africa Ltd. 4 )	100	116	21
2222	Nephrocare South Africa (Pty) Limited Sandton Südafrika (mittelbare Beteiligung über Nr.	Nephrocare South Africa 4 )	100	0	0
2223	Comprehensive Nephrology Services Limited Port of Spain Trinidad & Tobago (mittelbare Beteiligung über Nr.	CNS 237 )	51	(a)	(a)
2224	Fresenius Medical Care Tunisie S.A. Sousse Tunesien	FMC Tunisie	51	2.680 (j)	168 (j)
2225	Novalung Inc. Ann Arbor USA (mittelbare Beteiligung über Nr.	Novalung Inc. 71 )	100	(a)	(a)
2226	Fresenius Medical Care, C.A. Caracas Venezuela	FMC Venezuela	100	(a)	(a)

Nr.	Gesellschaft	Abkürzung	direkter und	Eigenkapital	Ergebnis
			indirekter	31.12.2019	2019
			Anteil am	umgerechnet zum	umgerechnet zum
			Kapital	Mittelkurs am	Mittelkurs am
			%	Bilanzstichtag	Bilanzstichtag
				TEUR	TEUR
2227	Vifor Fresenius Medical Care Renal Pharma Belgie NV Antwerpen Belgien In den Konzernabschluss einbezogen nach der Equity-Methode (mittelbare Beteiligung über Nr.	Vifor FMC Renal Pharma Belgie NV 2240 )	45	177	52
2228	Sun Rui Software System (Shanghai) Co., Ltd. Shanghai Municipality China In den Konzernabschluss einbezogen nach der Equity-Methode (mittelbare Beteiligung über Nr.	Sun Rui 174 )	49	255	-58
2229	Fresenius Medical Care Nephrologica Deutschland GmbH Bad Homburg v.d. Höhe Deutschland In den Konzernabschluss einbezogen nach der Equity-Methode (mittelbare Beteiligung über Nr.	FMC Nephrologica D-GmbH 2240 )	45	29	-660
2230	Vifor Fresenius Medical Care Renal Pharma France S.A.S. Paris Frankreich In den Konzernabschluss einbezogen nach der Equity-Methode (mittelbare Beteiligung über Nr.	Vifor FMC Renal Pharma France 2240 )	45	449	137
2231	Vifor Fresenius Medical Care Renal Pharma UK Limited Bagshot, Surrey Großbritannien In den Konzernabschluss einbezogen nach der Equity-Methode (mittelbare Beteiligung über Nr.	Vifor FMC Renal Pharma UK 2240 )	45	584	301
2232	Vifor Fresenius Medical Care Renal Pharma Italia S.R.L. Vaiano Cremasco (CR) Italien In den Konzernabschluss einbezogen nach der Equity-Methode (mittelbare Beteiligung über Nr.	Vifor FMC Renal Pharma Italia S.R.L. 2240 )	45	-869	-587
2233	Pantai-ARC Dialysis Services Sdn. Bhd. Kuala Lumpur Malaysia In den Konzernabschluss einbezogen nach der Equity-Methode (mittelbare Beteiligung über Nr.	Pantai-ARC Dialysis Services 150 )	20	1.378	297
2234	Vifor Fresenius Medical Care Renal Pharma Niederland B.V. Breda Niederlande In den Konzernabschluss einbezogen nach der Equity-Methode (mittelbare Beteiligung über Nr.	Vifor FMC Renal Pharma Niederland B.V. 2240 )	45	136	65
2235	CHD - Clínica de Hemodiálise de Gondomar, S.A. Porto Portugal In den Konzernabschluss einbezogen nach der Equity-Methode (mittelbare Beteiligung über Nr.	CHD 377 )	50	1.091	21
2236	CHP - Clínica de Hemodiálise do Porto S.A. Bonfim Portugal In den Konzernabschluss einbezogen nach der Equity-Methode (mittelbare Beteiligung über Nr.	CHP 377 )	50	510	44
2237	Nefroserve - Serviços e Produtos Medicos S.A. Porto Portugal In den Konzernabschluss einbezogen nach der Equity-Methode (mittelbare Beteiligung über Nr.	Nefroserve 377 )	50	5.401	212
2238	Suldiálise - Prestacao de Serviços Médicos, S.A. Amora Portugal In den Konzernabschluss einbezogen nach der Equity-Methode (mittelbare Beteiligung über Nr.	Suldiálise 377 )	33	2.247	241
2239	Uninefro (Matosinhos) - Sociedade Prestadora de Cuidados Médicos e de Diálise S.A. Matosinhos Portugal In den Konzernabschluss einbezogen nach der Equity-Methode (mittelbare Beteiligung über Nr.	Uninefro 377 )	40	4.060	994
2240	Vifor Fresenius Medical Care Renal Pharma Ltd. St. Gallen Schweiz In den Konzernabschluss einbezogen nach der Equity-Methode	FMC Renal Pharma 2240 )	45	852.664	238.293
2241	Vifor Fresenius Medical Care Services AG St. Gallen Schweiz In den Konzernabschluss einbezogen nach der Equity-Methode (mittelbare Beteiligung über Nr.	Vifor FMC Services AG 2240 )	45	-16	-108
2242	Renal Health Pte. Ltd. Singapur Singapur In den Konzernabschluss einbezogen nach der Equity-Methode (mittelbare Beteiligung über Nr.	Renal Health 430 )	30	1.718 (b)	127 (b)
2243	Vifor Fresenius Medical Care Renal Pharma Espana S.L. Barcelona Spanien In den Konzernabschluss einbezogen nach der Equity-Methode (mittelbare Beteiligung über Nr.	Vifor FMC Renal Pharma Espana S.L. 2240 )	45	326	76
2244	Ambultz-FMC North America, LLC Waltham USA In den Konzernabschluss einbezogen nach der Equity-Methode (mittelbare Beteiligung über Nr.	(m) Ambultz-FMC North America 1132 )	50	(f)	(f)
2245	American Access Care of Southern California, LLC California USA In den Konzernabschluss einbezogen nach der Equity-Methode (mittelbare Beteiligung über Nr.	(m) American Access Care of Southern California 638 )	41	(f)	(f)
2246	Carolina Dialysis, LLC North Carolina USA In den Konzernabschluss einbezogen nach der Equity-Methode (mittelbare Beteiligung über Nr.	(m) Carolina Dialysis, LLC 2085 )	33	(f)	(f)
2247	Covenant High Plains Surgery Center, LLC Texas USA In den Konzernabschluss einbezogen nach der Equity-Methode (mittelbare Beteiligung über Nr.	(m) Covenant High Plains Surgery Center 1552 )	10	(f)	(f)

Nr.	Gesellschaft	Abkürzung	direkter und	Eigenkapital	Ergebnis
			indirekter	31.12.2019	2019
			Anteil am	umgerechnet zum	umgerechnet zum
			Kapital	Mittelkurs am	Mittelkurs am
			%	Bilanzstichtag	Bilanzstichtag
				TEUR	TEUR
2248	Fresenius Seamless Care of Atlanta, LLC Delaware USA In den Konzernabschluss einbezogen nach der Equity-Methode (mittelbare Beteiligung über Nr.	(m) Fresenius Seamless Care of Atlanta 686 )	92	(f)	(f)
2249	Fresenius Seamless Care of Central Alabama, LLC Delaware USA In den Konzernabschluss einbezogen nach der Equity-Methode (mittelbare Beteiligung über Nr.	(m) Fresenius Seamless Care of Central Alabama 662 )	90	(f)	(f)
2250	Fresenius Seamless Care of Central Illinois, LLC Delaware USA In den Konzernabschluss einbezogen nach der Equity-Methode (mittelbare Beteiligung über Nr.	(m) Fresenius Seamless Care of Central Illinois 844 )	74	(f)	(f)
2251	Fresenius Seamless Care of Central North Carolina, LLC Delaware USA In den Konzernabschluss einbezogen nach der Equity-Methode (mittelbare Beteiligung über Nr.	(m) Fresenius Seamless Care of Central North Carolina 713 )	64	(f)	(f)
2252	Fresenius Seamless Care of Central Texas, LLC Delaware USA In den Konzernabschluss einbezogen nach der Equity-Methode (mittelbare Beteiligung über Nr.	(m) Fresenius Seamless Care of Central Texas 1321 )	89	(f)	(f)
2253	Fresenius Seamless Care of Charlotte, LLC Delaware USA In den Konzernabschluss einbezogen nach der Equity-Methode (mittelbare Beteiligung über Nr.	(m) Fresenius Seamless Care of Charlotte 713 )	91	(f)	(f)
2254	Fresenius Seamless Care of Chicago, LLC Delaware USA In den Konzernabschluss einbezogen nach der Equity-Methode (mittelbare Beteiligung über Nr.	(m) Fresenius Seamless Care of Chicago 1041 )	70	(f)	(f)
2255	Fresenius Seamless Care of Columbia, LLC Delaware USA In den Konzernabschluss einbezogen nach der Equity-Methode (mittelbare Beteiligung über Nr.	(m) Fresenius Seamless Care of Columbia 726 )	91	(f)	(f)
2256	Fresenius Seamless Care of Dallas, LLC Delaware USA In den Konzernabschluss einbezogen nach der Equity-Methode (mittelbare Beteiligung über Nr.	(m) Fresenius Seamless Care of Dallas 729 )	94	(f)	(f)
2257	Fresenius Seamless Care of Delaware, LLC Delaware USA In den Konzernabschluss einbezogen nach der Equity-Methode (mittelbare Beteiligung über Nr.	(m) Fresenius Seamless Care of Delaware 1345 )	90	(f)	(f)
2258	Fresenius Seamless Care of Erie Valley, LLC Delaware USA In den Konzernabschluss einbezogen nach der Equity-Methode (mittelbare Beteiligung über Nr.	(m) Fresenius Seamless Care of Erie Valley 1414 )	89	(f)	(f)
2259	Fresenius Seamless Care of Gulf Shore, LLC Delaware USA In den Konzernabschluss einbezogen nach der Equity-Methode (mittelbare Beteiligung über Nr.	(m) Fresenius Seamless Care of Gulf Shore 662 )	90	(f)	(f)
2260	Fresenius Seamless Care of Houston, LLC Delaware USA In den Konzernabschluss einbezogen nach der Equity-Methode (mittelbare Beteiligung über Nr.	(m) Fresenius Seamless Care of Houston 729 )	80	(f)	(f)
2261	Fresenius Seamless Care of Indianapolis, LLC Delaware USA In den Konzernabschluss einbezogen nach der Equity-Methode (mittelbare Beteiligung über Nr.	(m) Fresenius Seamless Care of Indianapolis 1145 )	87	(f)	(f)
2262	Fresenius Seamless Care of Las Vegas, LLC Delaware USA In den Konzernabschluss einbezogen nach der Equity-Methode (mittelbare Beteiligung über Nr.	(m) Fresenius Seamless Care of Las Vegas 666 )	83	(f)	(f)
2263	Fresenius Seamless Care of Louisiana, LLC Delaware USA In den Konzernabschluss einbezogen nach der Equity-Methode (mittelbare Beteiligung über Nr.	(m) Fresenius Seamless Care of Louisiana 698 )	88	(f)	(f)
2264	Fresenius Seamless Care of Maryland, LLC Delaware USA In den Konzernabschluss einbezogen nach der Equity-Methode (mittelbare Beteiligung über Nr.	(m) Fresenius Seamless Care of Maryland 701 )	92	(f)	(f)
2265	Fresenius Seamless Care of Massachusetts, LLC Delaware USA In den Konzernabschluss einbezogen nach der Equity-Methode (mittelbare Beteiligung über Nr.	(m) Fresenius Seamless Care of Massachusetts 702 )	73	(f)	(f)
2266	Fresenius Seamless Care of Michigan, LLC Delaware USA In den Konzernabschluss einbezogen nach der Equity-Methode (mittelbare Beteiligung über Nr.	(m) Fresenius Seamless Care of Michigan 704 )	89	(f)	(f)
2267	Fresenius Seamless Care of Minneapolis, LLC Delaware USA In den Konzernabschluss einbezogen nach der Equity-Methode (mittelbare Beteiligung über Nr.	(m) Fresenius Seamless Care of Minneapolis 705 )	75	(f)	(f)
2268	Fresenius Seamless Care of New York, LLC Delaware USA In den Konzernabschluss einbezogen nach der Equity-Methode (mittelbare Beteiligung über Nr.	(m) Fresenius Seamless Care of New York 1765 )	78	(f)	(f)

Nr.	Gesellschaft	Abkürzung	direkter und	Eigenkapital	Ergebnis
			indirekter	31.12.2019	2019
			Anteil am	umgerechnet zum	umgerechnet zum
			Kapital	Mittelkurs am	Mittelkurs am
			%	Bilanzstichtag	Bilanzstichtag
				TEUR	TEUR
2269	Fresenius Seamless Care of Philadelphia, LLC Delaware USA In den Konzernabschluss einbezogen nach der Equity-Methode (mittelbare Beteiligung über Nr.	(m) Fresenius Seamless Care of Philadelphia 718 )	86	(f)	(f)
2270	Fresenius Seamless Care of Portland, LLC Delaware USA In den Konzernabschluss einbezogen nach der Equity-Methode (mittelbare Beteiligung über Nr.	(m) Fresenius Seamless Care of Portland 1906 )	94	(f)	(f)
2271	Fresenius Seamless Care of San Diego, LLC Delaware USA In den Konzernabschluss einbezogen nach der Equity-Methode (mittelbare Beteiligung über Nr.	(m) Fresenius Seamless Care of San Diego 671 )	86	(f)	(f)
2272	Home Dialysis of Johnstown, Inc. Pennsylvania USA In den Konzernabschluss einbezogen nach der Equity-Methode (mittelbare Beteiligung über Nr.	(m) Home Dialysis of Johnstown 1515 )	30	(f)	(f)
2273	Home Dialysis of Santa Fe, LLC New Mexico USA In den Konzernabschluss einbezogen nach der Equity-Methode (mittelbare Beteiligung über Nr.	(m) Home Dialysis of Santa Fe 1382 )	20	(f)	(f)
2274	InterWell Health, LLC Delaware USA In den Konzernabschluss einbezogen nach der Equity-Methode (mittelbare Beteiligung über Nr.	(m) InterWell Health 1382 )	50	(a)	(a)
2275	LIBIR LLC Delaware USA In den Konzernabschluss einbezogen nach der Equity-Methode (mittelbare Beteiligung über Nr.	(m) LIBIR 1683 )	30	(f)	(f)
2276	Michigan Dialysis Services, LLC Michigan USA In den Konzernabschluss einbezogen nach der Equity-Methode (mittelbare Beteiligung über Nr.	(m) Michigan Dialysis Services 2086 )	49	(f)	(f)
2277	SJLS, LLC New York USA In den Konzernabschluss einbezogen nach der Equity-Methode (mittelbare Beteiligung über Nr.	(m) SJLS 1765 )	34	(f)	(f)
2278	Egyptian Group for Corporate Services S.A.E Kairo Ägypten Nicht in den Konzernabschluss einbezogen nach § 311 (2) HGB (mittelbare Beteiligung über Nr.	EGCS 5 )	1	(a)	(a)
2279	Fresenius Medical Care E.G. S.A.E. Kairo Ägypten Nicht in den Konzernabschluss einbezogen nach § 311 (2) HGB (mittelbare Beteiligung über Nr.	FMC - EG 5 )	50	1.059 (j)	159 (j)
2280	Vectorious Medical Technologies Ltd. Tel Aviv Israel Nicht in den Konzernabschluss einbezogen nach § 311 (2) HGB (mittelbare Beteiligung über Nr.	(m) Vectorious Ltd. 12 )	8	(a)	(a)
2281	Centro Emodialis Alto Adige S.r.l. Bolzano Italien Nicht in den Konzernabschluss einbezogen nach § 311 (2) HGB (mittelbare Beteiligung über Nr.	CEAA 276 )	25	624 (j)	186 (j)
2282	Tecnobiomedica S.p.A. in liquidazione Mailand Italien Nicht in den Konzernabschluss einbezogen nach § 311 (2) HGB (mittelbare Beteiligung über Nr.	Tecnobiomedica 275 )	8	(a)	(a)
2283	XOR-Labs Toronto Inc. Toronto Kanada Nicht in den Konzernabschluss einbezogen nach § 311 (2) HGB (mittelbare Beteiligung über Nr.	XOR-Labs Toronto Inc. 71 )	10	(a)	(a)
2284	Holiday Dialysis Canarias, S.L. Las Palmas de Gran Canaria Spanien Nicht in den Konzernabschluss einbezogen nach § 311 (2) HGB (mittelbare Beteiligung über Nr.	Canarias 347 )	30	(a)	(a)
2285	Apollo Medical Holdings, Inc. Delaware USA Nicht in den Konzernabschluss einbezogen nach § 311 (2) HGB (mittelbare Beteiligung über Nr.	(m) Apollo Medical Holdings 1796 )	2	(a)	(a)
2286	Balance Accountable Care Network, LLC New York USA Nicht in den Konzernabschluss einbezogen nach § 311 (2) HGB (mittelbare Beteiligung über Nr.	(m) Balance Accountable Care Network 945 )	7	(a)	(a)
2287	BioIntelliSense, Inc. Delaware USA Nicht in den Konzernabschluss einbezogen nach § 311 (2) HGB (mittelbare Beteiligung über Nr.	(m) BioIntelliSense 1382 )	4	(a)	(a)
2288	Cordivia Therapeutics, Inc. Wilmington USA Nicht in den Konzernabschluss einbezogen nach § 311 (2) HGB (mittelbare Beteiligung über Nr.	(m) Cordivia Therapeutics, Inc. 12 )	2	(a)	(a)
2289	Dialyzer Direct, LLC Waltham USA Nicht in den Konzernabschluss einbezogen nach § 311 (2) HGB (mittelbare Beteiligung über Nr.	(m) Dialyzer Direct 1883 )	2	(a)	(a)

Nr.	Gesellschaft	Abkürzung	direkter und	Eigenkapital	Ergebnis
			indirekter	31.12.2019	2019
			Anteil am	umgerechnet zum	umgerechnet zum
			Kapital	Mittelkurs am	Mittelkurs am
			%	Bilanzstichtag	Bilanzstichtag
				TEUR	TEUR
2290	eGenesis, Inc. Cambridge USA Nicht in den Konzernabschluss einbezogen nach § 311 (2) HGB (mittelbare Beteiligung über Nr.	(m) eGenesis  12 )	8	(a)	(a)
2291	ExThera Medical Corporation Delaware USA Nicht in den Konzernabschluss einbezogen nach § 311 (2) HGB (mittelbare Beteiligung über Nr.	(m) ExThera  12 )	16	(a)	(a)
2292	Humacyte, Inc. Delaware USA Nicht in den Konzernabschluss einbezogen nach § 311 (2) HGB (mittelbare Beteiligung über Nr.	(m) Humacyte  1132 )	21	(a)	(a)
2293	Ivedix, Inc. Delaware USA Nicht in den Konzernabschluss einbezogen nach § 311 (2) HGB (mittelbare Beteiligung über Nr.	(m) Ivedix  1132 )	4	(a)	(a)
2294	Liberty Health Partners, LLC Delaware USA Nicht in den Konzernabschluss einbezogen nach § 311 (2) HGB (mittelbare Beteiligung über Nr.	(m) Liberty Health Partners  2037 )	10	(a)	(a)
2295	Modulim, Inc. Irvine USA Nicht in den Konzernabschluss einbezogen nach § 311 (2) HGB (mittelbare Beteiligung über Nr.	(m) Modulim, Inc.  12 )	8	(a)	(a)
2296	National Billing Partners, LLC Delaware USA Nicht in den Konzernabschluss einbezogen nach § 311 (2) HGB (mittelbare Beteiligung über Nr.	(m) National Billing Partners  1715 )	6	(a)	(a)
2297	Oaklawn Dialysis Center of Albion, LLC Michigan USA Nicht in den Konzernabschluss einbezogen nach § 311 (2) HGB (mittelbare Beteiligung über Nr.	(m) Oaklawn Dialysis Center of Albion  895 )	15	(a)	(a)
2298	SafeRide Inc. Wilmington USA Nicht in den Konzernabschluss einbezogen nach § 311 (2) HGB (mittelbare Beteiligung über Nr.	(m) SafeRide Inc.  12 )	13	(a)	(a)
2299	Tridium, Inc. Lewes / Delaware USA Nicht in den Konzernabschluss einbezogen nach § 311 (2) HGB (mittelbare Beteiligung über Nr.	(m) Tridium, Inc.  12 )	13	(a)	(a)



Lagebericht  
für das Geschäftsjahr 2019

**Jahresabschluss  
der  
Fresenius Medical Care AG & Co. KGaA**

**Hof an der Saale  
Deutschland**

## **Inhaltsverzeichnis**

<b>ALLGEMEINE INFORMARTIONEN ZU DIESEM LAGEBERICHT</b>	<b>1</b>
<b>GRUNDLAGEN DES KONZERNS</b>	<b>2</b>
Geschäftsmodell	2
Unternehmensstrategie und -ziele	7
Steuerungssystem	8
Forschung und Entwicklung	11
Mitarbeiterinnen und Mitarbeiter	13
Qualitätsmanagement	14
Verantwortung, Umweltmanagement und Nachhaltigkeit	15
<b>WIRTSCHAFTSBERICHT</b>	<b>16</b>
Gesamtwirtschaftliches und branchenbezogenes Umfeld	16
Geschäftsverlauf	21
Ertrags-, Finanz- und Vermögenslage	25
<b>NACHTRAGSBERICHT</b>	<b>31</b>
<b>PROGNOSEBERICHT</b>	<b>31</b>
<b>RISIKO- UND CHANCENBERICHT</b>	<b>36</b>
Risiko- und Chancenmanagement	36
Beurteilung der Gesamtrisikolage und Chancen durch die Unternehmensleitung	54
<b>CORPORATE GOVERNANCE GRUNDLAGEN</b>	<b>55</b>
Erklärung zur Unternehmensführung	55
Veränderungen im Vorstand	55
Vergütungsbericht	55
Übernahmerelevante Angaben	55
<b>ABHÄNGIGKEITSBERICHT</b>	<b>58</b>
<b>ANLAGE ZUM LAGEBERICHT</b>	
Vergütungsbericht	

## **ALLGEMEINE INFORMATIONEN ZU DIESEM LAGEBERICHT**

Die folgende Darstellung und Analyse des Lageberichts der Fresenius Medical Care AG & Co. KGaA und ihrer Tochtergesellschaften (zusammen „wir“, „unser(e)“, „FMC-AG & Co. KGaA“, „Fresenius Medical Care“, „der Konzern“ oder „die Gesellschaft“) wurde gemäß § 289 Handelsgesetzbuch aufgestellt.

Die FMC-AG & Co. KGaA fungiert als Holding für 2.299 Tochtergesellschaften und Beteiligungen, die zusammen den weltweit größten Anbieter von Dialyseprodukten und -dienstleistungen einschließlich des Versorgungsmanagements bilden. Von diesen Gesellschaften vereinnahmt die FMC-AG & Co. KGaA in größerem Umfang Beteiligungserträge. Diese Beteiligungserträge und damit auch die Vermögens-, Finanz- und Ertragslage der FMC-AG & Co. KGaA werden wesentlich durch die Geschäftsentwicklung des gesamten Konzerns geprägt.

Einige der im weiteren Lagebericht enthaltenen Angaben, einschließlich Aussagen zu künftigen Umsatzerlösen, Kosten und Investitionsausgaben sowie zu möglichen Veränderungen in unserer Branche oder zu den Wettbewerbsbedingungen und der Finanzlage, enthalten zukunftsbezogene Aussagen. Wir haben zukunftsbezogene Aussagen auf der Grundlage von Erwartungen und Einschätzungen des Vorstands der persönlich haftenden Gesellschafterin als gesetzlichem Vertreter der Gesellschaft (im Folgenden „der Vorstand“) über künftige, uns möglicherweise betreffende Ereignisse formuliert. Jedoch können wir nicht versichern, ob diese Ereignisse eintreten und ob die Auswirkungen wie vorhergesehen eintreffen werden. Da solche Aussagen Chancen, Risiken und Unsicherheiten enthalten, können die tatsächlichen Ergebnisse wesentlich, sowohl positiv als auch negativ, von denen abweichen, die in den zukunftsbezogenen Aussagen zum Ausdruck kommen oder in ihnen implizit enthalten sind. Solche Aussagen schließen auch die Aussagen ein, die wir in den Kapiteln Prognosebericht und Risiko- und Chancenbericht beschrieben haben.

Der nichtfinanzielle Konzernbericht wird außerhalb des Konzernlageberichts als gesondertes Kapitel des Geschäftsberichts veröffentlicht und zusammen mit dem Konzernlagebericht offengelegt.

Unsere Geschäftstätigkeit ist darüber hinaus weiteren Chancen, Risiken und Unsicherheiten ausgesetzt, die wir im Rahmen der regelmäßig veröffentlichten Berichte dargestellt haben. Veränderungen in jedem dieser Bereiche könnten dazu führen, dass die Ergebnisse von den Ergebnissen wesentlich abweichen, die wir oder andere vorhergesagt haben oder vorhersagen werden.

Eine Aufstellung des Anteilsbesitzes der FMC-AG & Co. KGaA ist als Anlage „Aufstellung des Anteilsbesitzes“ Bestandteil des Anhangs. Aus ihr lassen sich auch die in diesem Bericht verwendeten Abkürzungen in Bezug auf die Firmierung der Tochterunternehmen entnehmen.

## **GRUNDLAGEN DES KONZERNS**

*Wir bieten hochwertige Lösungen für die Versorgung von Patienten mit chronischem Nierenversagen. Unsere innovativen Produkte und Therapien setzen in der Dialysebehandlung Maßstäbe.*

### **Geschäftsmodell**

#### ***Geschäftstätigkeit und Unternehmensstruktur***

Fresenius Medical Care ist gemessen an den veröffentlichten Umsatzerlösen und der Anzahl der behandelten Patienten das weltweit führende Dialyseunternehmen. Wir bieten Dialyседienstleistungen und damit verbundene Leistungen für Menschen mit chronischem Nierenversagen sowie andere Gesundheitsdienstleistungen an. Die Gesundheitsdienstleistungen, die wir über die Dialyse hinaus anbieten, bezeichnen wir als Versorgungsmanagement. Zusammen ergeben unsere Dialyседienstleistungen und das Versorgungsmanagement unsere Gesundheitsdienstleistungen. Wir entwickeln und produzieren zudem eine breite Palette von Dialysegeräten, Systemen und Einwegprodukten, die wir an Kunden in rund 150 Ländern verkaufen und auch bei unseren eigenen Gesundheitsdienstleistungen einsetzen. Unser Dialysegeschäft ist somit vertikal integriert.

Zur Stärkung dieses vertikal integrierten Dialysegeschäfts und zur Verbesserung der Behandlungsqualität und -ergebnisse für Dialysepatienten, haben wir 2019 NxStage Medical, Inc. (NxStage) akquiriert. NxStage entwickelt, produziert und vermarktet Dialysegeräte und weitere Produkte für den Einsatz in der Heimdialyse und der Intensivmedizin.

Wir erwirtschaften unverändert den Großteil unserer Umsatzerlöse mit Dialyseprodukten und Dialyседienstleistungen. Weltweit betreuen wir in 3.994 eigenen Dialysezentren in rund 50 Ländern mehr als 345.000 Dialysepatienten. Dieses Kliniknetz – basierend auf behandelten Patienten das größte weltweit – bauen wir kontinuierlich aus, um der stetig steigenden Zahl von Dialysepatienten gerecht zu werden. Zugleich produzieren wir an 45 Standorten in mehr als 20 Ländern. Die wichtigsten Werke für die Produktion von Dialysatoren befinden sich in St. Wendel (Deutschland), Ogden (USA), Changshu (China), L'Arbresle (Frankreich) und Buzen (Japan). Dialysegeräte stellen wir in Schweinfurt (Deutschland) und im kalifornischen Concord (USA) her.

Fresenius Medical Care ist dezentral organisiert und in die Regionen Nordamerika, Europa, Naher Osten und Afrika (EMEA), Asien-Pazifik und Lateinamerika gegliedert; unsere Geschäftssegmente entsprechen dieser regionalen Aufteilung: Die Bezeichnung „Segment Nordamerika“ bezieht sich auf das Geschäftssegment Nordamerika, die Bezeichnung „Segment EMEA“ bezieht sich auf das Geschäftssegment Europa, Naher Osten und Afrika, die Bezeichnung „Segment Asien-Pazifik“ bezieht sich auf das Geschäftssegment Asien-Pazifik und die Bezeichnung „Segment Lateinamerika“ bezieht sich auf das Geschäftssegment Lateinamerika.

Die Hauptverwaltung von Fresenius Medical Care befindet sich in Bad Homburg v. d. Höhe in Deutschland. Der Geschäftssitz unserer – gemessen an den Umsatzerlösen – bedeutendsten Region Nordamerika ist in Waltham, Massachusetts (USA).

Einen Überblick über unsere wichtigsten Produktionsstandorte und Unternehmenszentralen gibt die folgende Grafik:

WESENTLICHE STANDORTE



## Unsere Produkte und Dienstleistungen

Fresenius Medical Care bietet vorwiegend Dialyseprodukte und -dienstleistungen an. Hinzu kommen nichtdialysebezogene Dienstleistungen im Rahmen des Versorgungsmanagements sowie nichtdialysebezogene Produkte. Unsere Produkte und Dienstleistungen des Geschäftsjahres 2019 werden in der folgenden Grafik dargestellt:

### UNSERE PRODUKTE UND DIENSTLEISTUNGEN

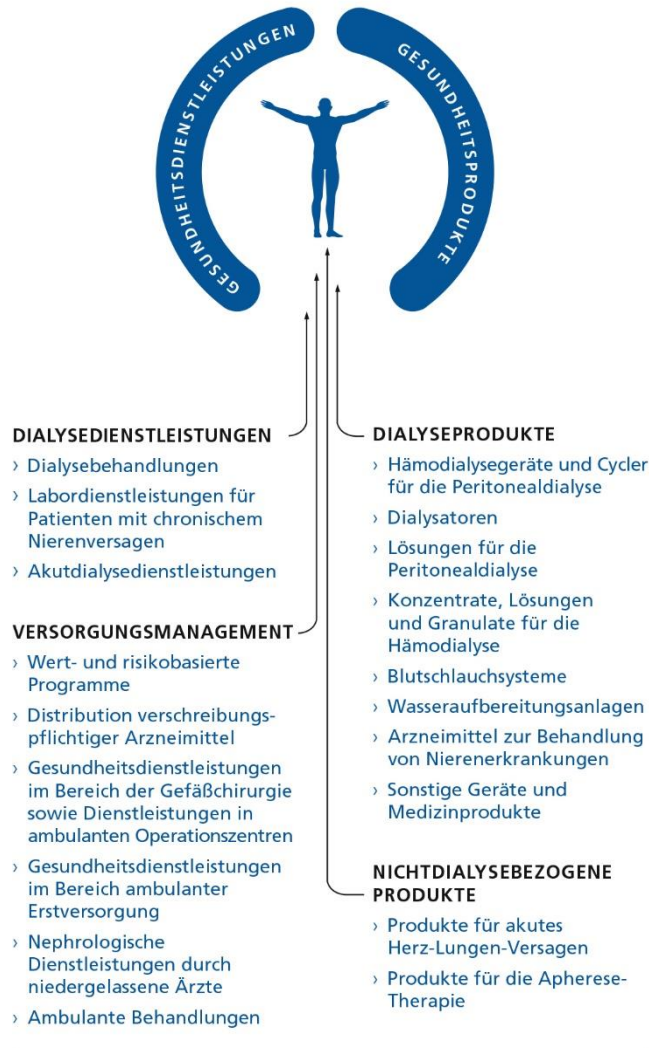

Rund 3,5 MIO Patienten unterzogen sich zum Ende des Geschäftsjahres 2019 weltweit regelmäßig einer Dialysebehandlung. Die Dialyse ist ein lebensrettendes Blutreinigungsverfahren, das bei Nierenversagen die Funktion des Organs ersatzweise übernimmt. Gesunde Nieren befreien das Blut von Abfallstoffen, regulieren den Wasserhaushalt und produzieren wichtige Hormone. Wenn die Nieren unheilbar geschädigt sind und daher ihre Funktion über einen längeren Zeitraum nicht mehr hinreichend erfüllen können, spricht man von chronischem Nierenversagen. Viele Erkrankungen können zu chronischem Nierenversagen führen, insbesondere Zuckerkrankheit (Diabetes), chronische Nierenentzündung und Bluthochdruck. Derzeit gibt es zwei Behandlungsmöglichkeiten für chronisches Nierenversagen: eine Nierentransplantation und die Dialyse.

## **Unsere Gesundheitsprodukte**

Wir entwickeln, produzieren und vertreiben eine Vielzahl von Gesundheitsprodukten. Dazu zählen sowohl dialyse- als auch nichtdialysebezogene Produkte.

Die Dialyseprodukte, die wir in rund 150 Ländern der Welt anbieten, umfassen im Wesentlichen die folgenden Bereiche:

- Hämodialyse (HD) – Die HD ist mit Abstand die häufigste Therapieform bei chronischem Nierenversagen. Fresenius Medical Care bietet eine umfassende Produktpalette für die HD in Kliniken sowie für die Anwendung zu Hause an. Dazu zählen Geräte, Dialysatoren, Blutschlauchsysteme, HD-Lösungen und Konzentrate, Wasseraufbereitungsanlagen sowie Datenverarbeitungs- und Analysesysteme.
- Peritonealdialyse (PD) – Bei der PD dient das Bauchfell (Peritoneum) als natürliches Filterorgan. Wir bieten Systeme und Lösungen für die kontinuierliche ambulante Peritonealdialyse (CAPD) und die automatisierte Peritonealdialyse (APD) in Kliniken sowie für die Anwendung zu Hause an.
- Akutdialyse – Im Falle eines plötzlichen Verlusts der Nierenfunktion wird auf Intensivstationen die kontinuierliche Nierenersatztherapie angewandt. Auch dafür bietet Fresenius Medical Care Produkte an.

Außerdem umfasst unser Produktportfolio nichtdialysebezogene Produkte, unter anderem für die Behandlung von akutem Herz-Lungen-Versagen sowie für die Apherese-Therapie, mit der überschüssige Blutfette oder krankheitsauslösende Antikörper entfernt werden.

## **Unsere Gesundheitsdienstleistungen**

### **Dialyседienstleistungen**

In weltweit 3.994 (2018: 3.928) unternehmenseigenen Dialysezentren erhalten Dialysepatienten ihre lebensnotwendige Dialysebehandlung; außerdem erbringen wir damit verbundene weitere Leistungen, etwa Labortests. Die Dialysebehandlung in unseren Zentren wird normalerweise dreimal pro Woche für mehrere Stunden von geschulten medizinischen Mitarbeitern durchgeführt. In unseren Dialysezentren stehen wir auch als Ansprechpartner für die medizinische Betreuung und Schulung von Heimdialysepatienten zur Verfügung.

Den größten Teil unserer Patienten (61%) haben wir im Geschäftsjahr 2019 im Segment Nordamerika betreut, 19% im Segment EMEA, 10% im Segment Lateinamerika und 10% im Segment Asien-Pazifik.

Fresenius Medical Care kann in einem Land eigene Therapiezentren betreiben, wenn das jeweilige Gesundheitssystem privatwirtschaftlich organisierte Unternehmen als Anbieter medizinischer Dienstleistungen zulässt und es eine entsprechende Vergütungsordnung gibt.

### **Versorgungsmanagement**

Mit dem Versorgungsmanagement haben wir die Möglichkeit, unser Geschäft auch außerhalb der Dialyse weiterzuentwickeln, beispielsweise in Märkten, in denen der privatisierte Dialysemarkt relativ gut erschlossen ist und wir bereits über hohe Marktanteile verfügen. Auch wenn wir das Geschäft mit dem Versorgungsmanagement auf unterschiedliche geografische Märkte ausrichten, bieten wir aktuell Dienstleistungen außerhalb der Dialyse hauptsächlich in Nordamerika und in Asien-Pazifik an. In den vergangenen Jahren hat das Gesundheitssystem in den USA begonnen, sich weg von der Vergütung einzelner Leistungen hin zur ganzheitlichen und koordinierten Versorgung zu entwickeln. Mit unseren Aktivitäten im Versorgungsmanagement und unserer Erfahrung in der Dialyse können wir an der Weiterentwicklung des US-amerikanischen Gesundheitssystems teilhaben. Gleichzeitig sollen Patienten von einer koordinierten Versorgung und Gesundheitssystemen von niedrigen Kosten profitieren.

## Wesentliche Absatzmärkte und Wettbewerbspositionen

Nach unseren Schätzungen erreichte die Anzahl der Dialysepatienten 2019 weltweit rund 3,5 MIO (2018: 3,4 MIO) – eine Wachstumsrate von 6%. Im gleichen Zeitraum wurden 345.096 Patienten im Kliniknetz von Fresenius Medical Care behandelt (2018: 333.331). Damit sind wir weiterhin weltweit führend in der Versorgung von Dialysepatienten. Weitere Informationen zu den Patientenzahlen finden Sie in folgender Grafik.

### BEHANDELTE PATIENTEN

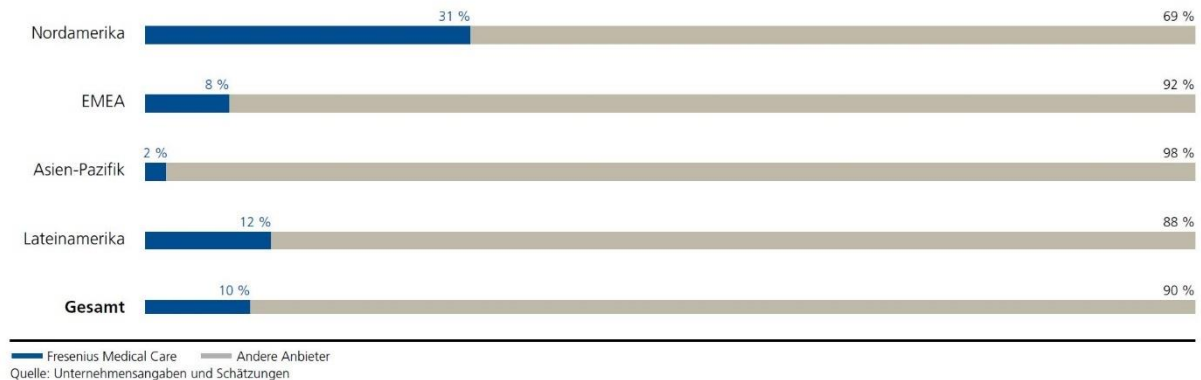

Fresenius Medical Care ist auch Weltmarktführer für Dialyseprodukte: Die Produkte, die Fresenius Medical Care in seinen eigenen Dialysezentren verwendet oder an externe Kunden verkauft, hatten 2019 einen Marktanteil von 36% (2018: 35%). Bei Produkten für die Hämodialyse halten wir einen weltweiten Marktanteil von 41% (2018: 39%) und sind in diesem Bereich ebenfalls weltweit führend.

Dialysatoren für die Hämodialyse bilden die größte Produktgruppe im Dialysemarkt. Das weltweite Absatzvolumen belief sich 2019 auf mehr als 350 MIO Stück. Über 155 MIO (rund 44%) kamen von Fresenius Medical Care. Damit hielten wir mit weitem Abstand den größten Marktanteil. Hämodialysegeräte sind ein weiterer wichtiger Bestandteil unseres Produktgeschäfts. Auch hier sind wir mit weitem Abstand Marktführer: Von den schätzungsweise 102.000 Geräten, die 2019 installiert wurden, stammten etwa 52.000 oder mehr als 50% (2018: mehr als 50%) von Fresenius Medical Care.

Wir verfügen zudem über eine starke Marktstellung bei den Produkten für die Peritonealdialyse. Etwa 16% (2018: etwa 17%) aller Patienten verwenden Peritonealdialyseprodukte von Fresenius Medical Care.

Fresenius Medical Care behandelt rund 10% aller Dialysepatienten und ist somit auch im Bereich der Dialyседienstleistungen weltweit führend. In den USA ist der Markt für Dialyседienstleistungen bereits stark konsolidiert. Hier behandelt Fresenius Medical Care etwa 38% aller Dialysepatienten.

Außerhalb der USA ist das Geschäft mit Dialyседienstleistungen wesentlich stärker fragmentiert: Mit rund 1.430 Dialysezentren und etwa 137.000 Patienten in rund 50 Ländern betreibt Fresenius Medical Care das mit Abstand größte Kliniknetz.

## Produktion, Qualität und Logistik

Der Geschäftsbereich Global Manufacturing, Quality and Supply (GMQS) steuert zentral alle Ressourcen und Kompetenzen von Fresenius Medical Care weltweit im Hinblick auf den Einkauf von Roh- und Halbfertigwaren sowie die Herstellung und den Vertrieb von Dialyseprodukten. Das Lieferkettenmanagement wurde im April 2019 in allen Regionen unter der Verantwortung von Global Manufacturing and Quality (GMQ) global organisiert. Um diese Zusammenführung in eine einzige, einheitliche Organisation widerzuspiegeln, wurde GMQ in GMQS umbenannt.

GMQS ist bestrebt, eine zuverlässige Produktqualität und eine effektive Produktversorgung zu optimierten Gesamtkosten bei effizienter Kapitalnutzung zu gewährleisten.

Das Ziel unserer Produktionsstrategie lautet, Produkte in höchster Qualität zur richtigen Zeit am richtigen Ort und zu bestmöglichen Konditionen herzustellen. Diese Strategie können wir dank unseres Netzes aus großen Produktionsstandorten, an denen wir Produkte für den weltweiten Vertrieb herstellen, und Produktionsstandorten, die primär der regionalen Versorgung dienen, erfolgreich umsetzen.



Unser strategischer Einkauf ist darauf ausgerichtet, die Verfügbarkeit, Sicherheit und Qualität der Materialien zu gewährleisten, die in der Produktion eingesetzt werden. Ziel ist hier, das wettbewerbsfähige und international ausgewogene Lieferantennetz von Fresenius Medical Care weiter auszubauen.

Zum Ende des Geschäftsjahres 2019 waren im Bereich GMQS 16.418 Mitarbeiter (ermittelt auf Vollzeitbeschäftigtenbasis) beschäftigt (2018: 16.172). Wir produzieren an insgesamt 45 Standorten in mehr als 20 Ländern.

## Unternehmensstrategie und -ziele

„Zukunft lebenswert gestalten. Für Patienten. Weltweit. Jeden Tag.“ Diese Vision leitet uns bei unseren Bestrebungen, unseren Patienten in aller Welt durch ausgezeichnete Produkte und Versorgungsleistungen ein besseres Leben zu ermöglichen. Sie basiert auf unseren Unternehmenswerten: gemeinschaftlich, proaktiv, zuverlässig, exzellent.

### Strategische Kernkompetenzen

Fresenius Medical Care möchte sein Know-how als weltweit führender Anbieter für hochwertige Dialysebehandlungen und Gesundheitsprodukte weiter festigen und als Basis für nachhaltiges, rentables Wachstum einsetzen. Außerdem wollen wir im Bereich des Versorgungsmanagements eine ganzheitliche Versorgung anbieten, mit der wir die Behandlungsergebnisse aus Sicht der Patienten und der Kostenträger verbessern und zugleich den Unternehmenswert von Fresenius Medical Care nachhaltig steigern. Unsere Unternehmensstrategie basiert auf vier Kernkompetenzen (siehe folgende Grafik):



#### Innovative Produkte

Die Entwicklung innovativer Produkte, mit denen wir noch bessere Behandlungsergebnisse für unsere Patienten erzielen können, ist fester Bestandteil unserer Strategie eines nachhaltigen, rentablen Wachstums. Unsere Technologieführerschaft im Bereich der Dialyse nutzen wir, um Behandlungsoptionen so weiterzuentwickeln, dass sowohl Patienten als auch Gesundheitssysteme davon profitieren. Deshalb fördern wir auch gezielt den Ausbau der Heimdialyse. Darüber hinaus suchen wir laufend nach neuen Geschäftsgelegenheiten im Bereich wertschöpfende Technologien und Ansätze, beispielsweise durch unseren Fonds Fresenius Medical Care Ventures.

#### Betrieb ambulanter Einrichtungen

Auf der Basis unserer Erfahrungen, die wir in derzeit 3.994 eigenen Dialysezentren in rund 50 Ländern gesammelt haben, verfügen wir über das erforderliche Know-how, um eigenständige ambulante Einrichtungen effizient zu betreiben und zu führen und Größenvorteile zu realisieren. Wir optimieren und modernisieren unsere Prozesse und Verwaltungsstrukturen kontinuierlich.

#### Standardisierung medizinischer Verfahren

Unser Ziel ist hier, medizinische Behandlungen und klinische Prozesse zu standardisieren und zugleich kontinuierlich klinische Ergebnisse von hoher Qualität zu gewährleisten. Wir haben 2019 das Global Medical Office geschaffen, um den Wissensaustausch innerhalb des Unternehmens zu verbessern. Mit der Aufnahme des Globalen Medizinischen Leiters in den Vorstand zum 1. Januar 2020 unterstreicht

Fresenius Medical Care die zunehmende Bedeutung der Verzahnung von klinischer Wissenschaft und Therapie. Mit jährlich mehr als 52 MIO durchgeführten Behandlungen weltweit verfügen wir über eine der größten Datenbanken rund um die Dialyse. Wir werden diese Informationen nutzen, um medizinische Konfigurationen zu standardisieren, neue Kliniken zu eröffnen und übernommene Kliniken auf Grundlage bewährter und effizienter Konzepte in unser Netzwerk zu integrieren.

#### Effiziente Patientenkoordination

Ein Umfeld, in dem Patientenzahlen steigen und sich die Gesundheitssysteme verändern, bietet Fresenius Medical Care ein beträchtliches Potenzial für eine wertbasierte Versorgung. Wertbasierte Versorgung heißt, Lösungen und eine ganzheitliche Versorgung anzubieten sowie ergebnisabhängig vergütet zu werden, anstatt Einzelprodukte und -dienstleistungen zu verkaufen.

Je nach Art des Gesundheitsnetzwerks, an dem wir beteiligt sind, koordinieren wir die Versorgung unserer Patienten mit Anbietern wie Ärzten und anderen Gesundheitseinrichtungen. Wir setzen dann unser Wissen über unsere Patienten ein, um daraus Prognosen abzuleiten.

#### **Weltweites Effizienzprogramm**

2017 haben wir Phase II unseres weltweiten Effizienzprogramms angekündigt. Damit wollen wir unsere Kostenstrukturen im gesamten Unternehmen verbessern und unsere Wettbewerbsfähigkeit nachhaltig stärken. Die erwartete Bandbreite an nachhaltigen Kosteneinsparungen liegt jährlich bei 150 bis 200 MIO € bis Ende 2020.

Weitere Informationen zu den Zielen siehe Kapitel „Prognosebericht“.

#### **Steuerungssystem**

Der Vorstand steuert unser Unternehmen anhand von strategischen und operativen Vorgaben sowie verschiedenen finanziellen Kenngrößen, die auf Basis der „International Financial Reporting Standards“ (IFRS) in Euro ermittelt werden.

In den einzelnen Geschäftssegmenten werden für die Steuerung die gleichen Kenngrößen verwendet.

Die Zielgrößen, an denen unsere Geschäftssegmente gemessen werden, sind so gewählt, dass diese alle Erträge und Aufwendungen beinhalten, die im Entscheidungsbereich der Geschäftssegmente liegen. Die Auswirkungen bestimmter Transaktionen oder Steueraufwendungen gehen nicht in die Zielgröße für ein Geschäftssegment ein, da sie nicht im Entscheidungsbereich der Geschäftssegmente liegen. Finanzierung ist eine zentrale Aufgabe, die nicht dem Einfluss der Geschäftssegmente unterliegt. Daher gehen Zinsaufwendungen für die Finanzierung nicht in die Zielgröße für ein Geschäftssegment ein. Ebenso werden bestimmte Kosten, die im Wesentlichen Aufwendungen der Konzernzentrale in den Bereichen Rechnungswesen und Finanzen als auch globale Forschung und Entwicklung etc. beinhalten, nicht berücksichtigt, da es sich nach unserer Ansicht um Kosten handelt, die nicht der Kontrolle der einzelnen Geschäftssegmente unterliegen.

Bestimmte der nachfolgend dargestellten Steuerungsgrößen und andere in diesem Bericht verwendete finanzielle Informationen sowie Erläuterungen und Analysen enthalten Kenngrößen, die nicht gemäß IFRS definiert sind (Nicht-IFRS-Kennzahlen). Wir halten diese Informationen, neben vergleichbaren IFRS-Kenngrößen für unsere Investoren für nützlich, da sie eine Grundlage für die Messung unserer Leistung, Zahlungsverpflichtungen im Zusammenhang mit der erfolgsabhängigen Vergütung sowie der Einhaltung von finanziellen Auflagen darstellen. Diese Nicht-IFRS-Kennzahlen sollen nicht als Ersatz für nach IFRS dargestellte Finanzinformationen betrachtet oder interpretiert werden.

Manche Steuerungsgrößen und andere in diesem Bericht verwendete finanzielle Kenngrößen, etwa die Entwicklung der Umsatzerlöse, des operativen Ergebnisses und des Konzernergebnisses (Ergebnis, das auf die Anteilseigner der FMC-AG & Co. KGaA entfällt) werden durch die Entwicklung der Wechselkurse beeinflusst. In unseren Veröffentlichungen berechnen wir diese Nicht-IFRS-Finanzkennzahlen zu konstanten Wechselkursen, um die Entwicklung unserer Umsatzerlöse, unseres operativen Ergebnisses, unseres Konzernergebnisses und anderer Positionen ohne periodische Wechselkursschwankungen darzustellen. Gemäß IFRS werden die in lokaler (das heißt Fremd-)Währung generierten Beträge zum Durchschnittskurs der jeweiligen Berichtsperiode in Euro umgerechnet. Nach der Umrechnung zu konstanten Wechselkursen berechnen wir dann die Veränderung in Prozent aus den Beträgen der laufenden Periode zu Wechselkursen des Vorjahres im Vergleich zu den Beträgen des Vorjahres. Dieser Prozentsatz ist eine Nicht-IFRS-Finanzkennzahl, die sich auf die Änderung als einen Prozentsatz zu konstanten Wechselkursen bezieht. Die

währungsbereinigten Finanzkennzahlen werden mit dem Begriff „zu konstanten Wechselkursen“ kenntlich gemacht.

Wir sind der Ansicht, dass Kennzahlen zu konstanten Wechselkursen für Investoren, Kreditgeber und andere Gläubiger von Nutzen sind, da diese Informationen ihnen ermöglichen, den Einfluss von Wechselkursschwankungen auf unsere Umsatzerlöse, unser operatives Ergebnis, Konzernergebnis und auf andere Positionen im Periodenvergleich zu beurteilen. Darüber hinaus wird für unsere Vergütungspläne mit langfristiger Anreizwirkung die Erreichung bestimmter Zielvorgaben anhand von dem zu konstanten Wechselkursen ermittelten Wachstum der Umsatzerlöse und des Konzernergebnisses gemessen. Wir verwenden die Entwicklung zu konstanten Wechselkursen im Periodenvergleich dennoch nur als Maß für den Einfluss von Wechselkursschwankungen bei der Umrechnung fremder Währung in Euro. Wir bewerten unsere Ergebnisse und Leistungen immer anhand:

1. der Entwicklung der Werte für die Umsatzerlöse, das operative Ergebnis, das Konzernergebnis und andere Positionen gemäß IFRS sowie
2. der Entwicklung der entsprechend ermittelten Werte zu konstanten Wechselkursen.

Wir empfehlen den Lesern des Berichts eine ähnliche Herangehensweise, indem das Wachstum der Umsatzerlöse, des operativen Ergebnisses, des Konzernergebnisses und anderer Positionen zu konstanten Wechselkursen im Periodenvergleich nur zusätzlich und nicht ersatzweise herangezogen und nicht mehr Wert beigemessen wird als dem korrespondierenden gemäß IFRS ermittelten Wachstum. Wir stellen die Wachstumsrate der entsprechenden Nicht-IFRS-Kennzahlen gegenüber der Wachstumsrate von IFRS-Kennzahlen wie Umsatzerlöse, operatives Ergebnis, Konzernergebnis und andere Positionen. Da sich die Überleitung der Nicht-IFRS-Finanzkennzahlen zu den gemäß IFRS ermittelten Finanzkennzahlen aus der Darstellung und den Angaben ergibt, sind wir der Meinung, dass eine separate Überleitungsrechnung keinen zusätzlichen Nutzen bieten würde.

### **Umsatzerlöse**

Zur Steuerung unserer Geschäftssegmente verwenden wir die operative Kennzahl Umsatzerlöse. Wir gehen davon aus, dass der Schlüssel zu kontinuierlichem Wachstum der Umsatzerlöse unsere Fähigkeit ist, neue Patienten zur Steigerung der Anzahl der jährlich durchgeführten Behandlungen zu gewinnen. Die Anzahl der jährlich durchgeführten Behandlungen ist somit ein Indikator für kontinuierliches Umsatzwachstum. Die Veränderung der Umsatzerlöse wird auch zu konstanten Wechselkursen bewertet.

### **Operatives Ergebnis**

Darüber hinaus ist das operative Ergebnis der Maßstab, der am besten dazu geeignet ist, die Ertragskraft unserer Geschäftssegmente zu beurteilen. Die Veränderung des operativen Ergebnisses wird auch zu konstanten Wechselkursen bewertet.

### **Operative Marge**

Bei der operativen Marge wird das Verhältnis vom operativen Ergebnis zu den Umsatzerlösen dargestellt. Die operative Marge zeigt unserer Meinung nach an, wie rentabel unsere Geschäftssegmente beziehungsweise unser Konzern wirtschaften.

### **Verbleibendes Operatives Ergebnis (Nicht-IFRS-Kennzahl)**

Aufgrund der Bedeutung der nicht beherrschenden Anteile an unserer Geschäftstätigkeit sind wir der Auffassung, dass das operative Ergebnis abzüglich der nicht beherrschenden Anteile (verbleibendes operatives Ergebnis) eine wichtige Kennzahl für Investoren ist. Das verbleibende operative Ergebnis entspricht in etwa dem operativen Ergebnis, das auf die Anteilseigner der FMC-AG & Co. KGaA entfällt. Wir sehen das operative Ergebnis als am ehesten vergleichbare IFRS-Kennzahl an. Die Veränderung des verbleibenden operativen Ergebnisses wird auch zu konstanten Wechselkursen bewertet. **Wachstum des Konzernergebnisses zu konstanten Wechselkursen (Nicht-IFRS-Kennzahl)**

Auf Konzernebene dient das Wachstum des Konzernergebnisses (Ergebnis, das auf die Anteilseigner der FMC-AG & Co. KGaA entfällt) zu konstanten Wechselkursen in Prozent als Steuerungsgröße des Konzerns.

### **Wachstum des Ergebnisses je Aktie (unverwässert) zu konstanten Wechselkursen (Nicht-IFRS-Kennzahl)**

Das Wachstum des Ergebnisses je Aktie (unverwässert) zu konstanten Wechselkursen in Prozent ist eine Kennzahl zur Beurteilung unserer Ertragskraft. Mit dieser Kennzahl wird unsere Gesamtleistung gesteuert. Das Ergebnis je Aktie (unverwässert) ergibt sich aus dem Konzernergebnis geteilt durch den gewichteten Durchschnitt der während des Geschäftsjahres im Umlauf befindlichen Anzahl von ausstehenden Aktien.

### **Investitionen in Sachanlagen**

Wir steuern unsere Investitionen mittels eines detaillierten Abstimmungs- und Bewertungsprozesses. Der Vorstand legt unser Investitionsbudget sowie die Investitionsschwerpunkte fest. Bevor die konkreten Investitionsvorhaben oder Akquisitionen umgesetzt werden, prüft ein unternehmensinterner Ausschuss (Acquisition & Investment Committee) die einzelnen Projekte und Maßnahmen und berücksichtigt dabei voraussichtliche Renditeanforderungen und Renditepotenziale. Die Investitionsprojekte werden auf Basis gängiger Methoden wie der Kapitalwert- und der Internen-Zinsfuß-Methode bewertet; Amortisationszeiten fließen ebenfalls in die Bewertung ein. Damit wollen wir sicherstellen, dass wir nur die Investitionen und Akquisitionen tätigen beziehungsweise umsetzen, die tatsächlich den Unternehmenswert steigern. Investitionen in Sachanlagen ist eine zur Steuerung unseres Konzerns verwendete Kennzahl, die in Form von Ersatz- und Erweiterungsinvestitionen das im Unternehmen eingesetzte Kapital beeinflusst.

### **Cash Flow-bezogene Steuerungsgrößen**

#### **Cash Flow aus betrieblicher Geschäftstätigkeit in % der Umsatzerlöse**

Unsere Konzern-Kapitalflussrechnung ermöglicht einen Einblick, auf welche Weise wir Zahlungsmittel und Zahlungsmitteläquivalente (Cash Flow) erwirtschaftet haben und wie wir diese verwendet haben. In Verbindung mit unseren übrigen Hauptbestandteilen des Konzernabschlusses liefert die Konzern-Kapitalflussrechnung Informationen, die helfen, die Änderungen unseres Nettovermögens und unserer Finanzstruktur (einschließlich Liquidität und Solvenz) bewerten zu können. Anhand des Cash Flows aus betrieblicher Geschäftstätigkeit kann beurteilt werden, ob ein Unternehmen die finanziellen Mittel erwirtschaften kann, die zur Finanzierung von Ersatz- und Erweiterungsinvestitionen benötigt werden. Der Cash Flow aus betrieblicher Geschäftstätigkeit wird durch die Rentabilität unseres Geschäfts und die Entwicklung des Nettoumlaufvermögens, insbesondere des Forderungsbestands, beeinflusst. Aus der Kennzahl Cash Flow aus betrieblicher Geschäftstätigkeit in Prozent der Umsatzerlöse lässt sich erkennen, wie viel Prozent der Umsatzerlöse in Form von finanziellen Mitteln zur Verfügung stehen. Diese Kennzahl ist ein Indikator für die operative Finanzierungskraft unseres Konzerns.

#### **Free Cash Flow in % der Umsatzerlöse (Nicht-IFRS-Kennzahl)**

Der Free Cash Flow (Cash Flow aus betrieblicher Geschäftstätigkeit nach Investitionen in Sachanlagen, vor Akquisitionen und Beteiligungen) ist der frei verfügbare Cash Flow, einschließlich Cash Flow, der für andere Verwendungszwecke eingeschränkt werden kann. Der Free Cash Flow in Prozent der Umsatzerlöse ist ein Indikator, wie viel Prozent der Umsatzerlöse für Akquisitionen und Beteiligungen, für die Dividenden an die Aktionäre, für die Kredittilgung oder für Aktienrückkäufe zur Verfügung stehen.

#### **Netto-Verschuldungsgrad (Nicht-IFRS-Kennzahl)**

Eine weitere Steuerungsgröße ist der Netto-Verschuldungsgrad. Finanzverbindlichkeiten und Verbindlichkeiten aus Leasingverhältnissen abzüglich der flüssigen Mittel (Netto-Verschuldung beziehungsweise Net Debt) und das EBITDA (Earnings before Interest, Taxes, Depreciation and Amortization – Ergebnis vor Zinsen, Ertragsteuern und Abschreibungen) werden zueinander ins Verhältnis gesetzt, um so den Netto-Verschuldungsgrad zu bestimmen. Dabei wird das EBITDA um im Geschäftsjahr getätigte Akquisitionen und Desinvestitionen, deren Kaufpreis die in unserer Kreditvereinbarung 2012 festgelegte Größenordnung von 50 MIO € übersteigt, sowie um nicht zahlungswirksame Aufwendungen und Wertminderungen angepasst. Das Verhältnis ist ein Indikator dafür, wie lange es dauert, die Netto-Verschuldung aus eigenen Mitteln zu tilgen. Nach unserer Auffassung liefert der Netto-Verschuldungsgrad, ergänzend zur absoluten Höhe unserer Verschuldung, alternative Informationen, die der Vorstand der persönlich haftenden Gesellschafterin als nützlich erachtet, um zu beurteilen, ob wir in der Lage sind, unseren Zahlungsverpflichtungen nachzukommen. Wir haben eine starke Marktposition in globalen, wachsenden und größtenteils nichtzyklischen Märkten. Zudem verfügen die meisten Kunden über eine hohe Kreditqualität, da die Dialysebranche generell

durch stabile Cash Flows gekennzeichnet ist. Wir sind der Meinung, dass wir dadurch mit einem angemessenen Anteil an Fremdkapital, das heißt den Einsatz eines umfangreichen Mixes aus Finanzverbindlichkeiten, arbeiten können.

IFRS 16, Leasingverhältnisse (IFRS 16), ersetzt den früheren linearen Aufwand aus Operating-Leasingverhältnissen gemäß IAS 17, Leasingverhältnisse (IAS 17) durch eine Abschreibung der Nutzungsrechte aus Leasingverhältnissen und einen Zinsaufwand für die Leasingverbindlichkeit und ändert die Klassifizierung bestimmter Leasingverhältnisse gegenüber IAS 17 (Einführung von IFRS 16), siehe Anmerkung 1 im Konzernanhang. Die Bereinigung um den Effekt aus der Einführung von IFRS 16 erfolgt ausschließlich zu Zwecken der Erhöhung der Vergleichbarkeit mit im Vorjahr dargestellten Informationen und steht im Einklang mit den Bedingungen der Kreditvereinbarung 2012. Diese Anpassung erfolgt lediglich für in diesem Bericht dargestellte Berichtsperioden und wird nicht als zukünftige Anpassung berücksichtigt.

### ***Rendite auf das investierte Kapital (Nicht-IFRS-Kennzahl)***

Die Rendite auf das investierte Kapital (Return on Invested Capital, ROIC) bezieht das operative Ergebnis nach adaptierten Ertragsteuern (Net Operating Profit After Tax, NOPAT) auf das durchschnittlich investierte Kapital der letzten fünf Quartalsstichtage, jeweils angepasst um im Geschäftsjahr getätigte Akquisitionen und Desinvestitionen, deren Kaufpreis die in unserer Kreditvereinbarung 2012 festgelegte Größenordnung von 50 MIO € übersteigt. Der ROIC gibt Auskunft darüber, wie effizient wir mit dem zur Verfügung stehenden Kapital arbeiten beziehungsweise wie effizient der Kapitaleinsatz für ein bestimmtes Investitionsvorhaben ist. Die Bereinigung um den Effekt aus der Einführung von IFRS 16 erfolgt ausschließlich zu Zwecken der Erhöhung der Vergleichbarkeit mit im Vorjahr berichteten Informationen in Bezug auf unsere Vergütungspläne mit langfristiger Anreizwirkung in 2019.

Steuerungsgröße für die FMC-AG & Co. KGaA als Konzernobergesellschaft ist der handelsrechtliche Bilanzgewinn. Insbesondere durch Gewinnabführungen und Ausschüttungen von verbundenen Unternehmen soll die Umsetzung unserer langfristigen ergebnisorientierten Dividendenpolitik sichergestellt werden.

## **Forschung und Entwicklung**

Innovative Produkte zu entwickeln und unsere Dialysebehandlungen stetig zu verbessern, ist ein fester Bestandteil unserer Wachstumsstrategie. Dank unserer weltweit tätigen Forschung und Entwicklung, die zentral im Geschäftsbereich Global Research and Development (GRD) gesteuert wird, können wir Produkte auf effiziente Weise entwickeln und den Wissens- und Technologieaustausch zwischen den Regionen systematisch fördern.

### ***Weltweite Forschungs- und Entwicklungsstrategie***

Gesundheitssysteme stehen nicht nur derzeit, sondern auch auf lange Sicht vor großen finanziellen Herausforderungen. Im Hinblick auf unsere Forschungs- und Entwicklungsaktivitäten bestätigt uns dies in unserer Absicht, innovative Produkte zu entwickeln, die nicht nur hohe Qualitätsanforderungen erfüllen, sondern auch bezahlbar sind. Als Betreiber eigener Dialysezentren und Anbieter von Produkten für die Versorgung von Patienten zu Hause wissen wir, dass dies keine unvereinbaren Ziele sind.

Unsere Forschungs- und Entwicklungsstrategie ist global ausgerichtet. Dadurch können wir noch besser auf die weltweit steigende Nachfrage nach hochwertigen und zugleich kosteneffizienten Behandlungsmethoden reagieren. Wir berücksichtigen dabei auch regionale Marktbedingungen und bieten ein differenziertes Produktportfolio an.

In Zukunft wollen wir noch effizienter innovative, wettbewerbsfähige Produkte bereitstellen und uns stärker auf Entwicklungsländer fokussieren. Zusätzlich zu den Forschungs- und Entwicklungsaktivitäten innerhalb unseres Unternehmens arbeiten wir mit externen Partnern zusammen, um ein umfassendes Innovations- und Technologienetz aufzubauen. Dazu zählen zahlreiche akademische Einrichtungen, etwa Forschungsinstitute an namhaften Universitäten in den USA. Ein weiterer Partner ist das Renal Research Institute (RRI) in New York. Diese Tochtergesellschaft von Fresenius Medical Care North America ist eine renommierte Institution auf dem Gebiet der klinischen Forschung rund um das chronische Nierenversagen. Gemeinsam

befassen wir uns mit grundlegenden Fragen der Dialysebehandlung. Darüber hinaus arbeiten wir verstärkt mit Start-up-Unternehmen zusammen, um eine offene Innovationskultur und den Zugang zu den neuesten Technologien zu fördern.

### **Innovationen 2019**

Um die Lebensqualität und die Behandlungsergebnisse unserer Patienten kontinuierlich zu verbessern und auch mittel- und langfristig zu wachsen, arbeiten wir nicht nur an neuen Produkten, die kurz vor der Markteinführung stehen, sondern verfügen über ein umfassendes Portfolio von Innovationsprojekten. Dabei konzentrieren wir uns auf Technologien sowohl in unserem Kerngeschäft als auch in verwandten Bereichen, die für uns von strategischem Interesse sind.

#### **Neues Hämodialysesystem in der Entwicklung**

Die US-amerikanische Behörde für Lebensmittel- und Arzneimittelsicherheit (Food and Drug Administration, FDA) hat 2019 ein neues Hämodialysesystem in ihr „Breakthrough Devices Program“ aufgenommen. Das derzeit in der Entwicklung befindliche System soll die Blutgerinnung verhindern, ohne dass blutverdünnende Medikamente eingesetzt werden müssen. Das neuartige System integriert dazu das antithrombogene Additiv Endexo™ in den Herstellungsprozess von Dialysatoren und Blutschläuchen. Endexo ist ein Polymer aus oberflächenmodifizierenden Molekülen, die darauf ausgelegt sind, die Adsorption von Proteinen und Plättchen zu hemmen. Wenn dieses Additiv in die Membran eingebracht wird, bildet es eine modifizierte Innenwand, die es dem Blut ermöglicht, effektiver durchzulaufen. Als Teil des neuartigen Systems kommt das Dialysat Citrasate® in neuen Dialysatoren und Blutschläuchen zum Einsatz. Die Hoffnung ist, dass das neue System dazu beitragen wird, das Risiko der Koagulation zu verringern und die Hämokompatibilität zu erhöhen, sodass bei den meisten Standard-Dialysebehandlungen keine Blutverdünner wie Heparin benötigt werden.

#### **Digitale Gesundheitsversorgung**

Digitalisierung, Konnektivität und Datenanalyse sind Schlüsselemente unserer Entwicklungsstrategie. Unsere Geräte werden zukünftig an ein modernes Konnektivitäts-Framework angebunden, das die unterschiedlichen Nutzerbedürfnisse und Therapieangebote optimal berücksichtigt. Ziel ist es, die Prozesse effizienter zu gestalten und damit immer bessere Behandlungsergebnisse zu erzielen. Die Datenanalyse dieses Frameworks ermöglicht uns, intelligente Produkte und Lösungen anzubieten, die die Komplexität von Behandlungen und Prozessen intern abbilden.

#### **Digitale Anwendung für Schwellenländer**

Aller Voraussicht nach wird die Zahl der Dialysepatienten weltweit steigen. Insbesondere für Schwellenländer und ihre Gesundheitssysteme ist dies eine große Herausforderung. Sie benötigen kosteneffiziente Programme, die ein besseres Management der gesamten Dialysebehandlung ermöglichen. Wir reagieren auf diesen Bedarf und entwickeln derzeit eine digitale Anwendung für die asiatischen Märkte. Hierbei handelt es sich um ein Cloud-basiertes klinisches Informationssystem, mit dem sich die Behandlung kostengünstig elektronisch verwalten lässt; dadurch lassen sich die Arbeitsabläufe in der Klinik effizienter gestalten. Um die digitale Applikation in der Praxis zu testen, hat Fresenius Medical Care im dritten Quartal 2019 eine Pilotphase in einer Klinik in Indien gestartet. Die Markteinführung ist Mitte/Ende 2020 geplant.

#### **Forschung im Bereich der Regenerativen Medizin**

Wir investieren über unser Tochterunternehmen Unicyte AG (Unicyte) sowie Fresenius Medical Care Ventures in vielversprechende Technologien und Forschungsansätze im Bereich der Regenerativen Medizin. Im Geschäftsjahr 2019 haben wir beschlossen, 60 MIO € in Unicyte zu investieren. Unicyte wird das Kapital vor allem nutzen, um erste klinische Studien zu starten und die entsprechenden Herstellungsverfahren zu etablieren. Unsere kontinuierlichen Investitionen in Unicyte untermauern unser Bestreben, die besten Behandlungsmöglichkeiten über das gesamte Spektrum der Nierentherapie zu entwickeln.

Um eine offene Innovationskultur in unserem Unternehmen zu fördern und Zugang zu neuesten Technologien zu erhalten, arbeitet unser Venture-Capital Unternehmen Fresenius Medical Care Ventures verstärkt mit Start-up-Unternehmen zusammen. Im Jahr 2019 hat Fresenius Medical Care Ventures in eGenesis investiert, einen führenden Anbieter auf dem Gebiet der Xenotransplantation

von Nieren für Patienten mit fortgeschrittenen Nierenerkrankungen. Die Xenotransplantation könnte das Leben von Patienten mit Nierenversagen deutlich verbessern, die Gesamtkosten senken und die Anzahl der für die Transplantation verfügbaren Nieren drastisch erhöhen.

### **Forschungs- und Entwicklungsressourcen**

Fresenius Medical Care hat im Geschäftsjahr 2019 insgesamt rund 168 MIO € für Forschung und Entwicklung aufgewendet (2018: 114 MIO €); das entspricht einem Anteil von etwa 5% (2018: 3%) an unseren Umsatzerlösen mit Gesundheitsprodukten. Unser Patentportfolio umfasste Ende 2019 rund 10.658 Schutzrechte in etwa 1.518 Patentfamilien – also Gruppen von Patenten, die zu derselben Erfindung gehören. Im Geschäftsjahr 2019 haben wir mit unserer Forschungs- und Entwicklungsarbeit etwa 163 weitere Patentfamilien geschaffen. Unser breites Patentportfolio wird uns auf diesem wettbewerbsintensiven Gebiet künftig vielfältige Behandlungsoptionen sichern.

Zum 31. Dezember 2019 waren weltweit 1.157 hoch qualifizierte Mitarbeiter (ermittelt auf Vollzeitbeschäftigtenbasis) in der Forschung und Entwicklung von Fresenius Medical Care tätig (31. Dezember 2018: 933). Ihr Hintergrund ist vielfältig: In interdisziplinären Teams arbeiten Mediziner Seite an Seite mit Software-Spezialisten, Betriebswirten und Ingenieuren. Mehr als 680 Mitarbeiter – und damit der Großteil unseres Forschungs- und Entwicklungsteams – sind in Europa tätig. Die meisten Forschungs- und Entwicklungsaktivitäten finden an unseren Standorten Schweinfurt und Bad Homburg v. d. Höhe (Deutschland) statt. Weitere Entwicklungsstandorte sind St. Wendel (Deutschland), Bukarest (Rumänien) und Krens (Österreich). In den USA befinden sich unsere Kompetenzzentren für Geräteentwicklung in Concord (Kalifornien); diejenigen für Dialysatoren und andere Einwegprodukte in Ogden (Utah). Die Entwicklungsaktivitäten in Shanghai und Changshu (China) konzentrieren sich aufgrund der verstärkten Nachfrage auf kostengünstige Dialysesysteme für Asien und die aufstrebenden Märkte. Die Zusammenarbeit und der Technologieaustausch zwischen den verschiedenen Standorten werden von der weltweiten Forschungs- und Entwicklungsorganisation koordiniert. Elementarer Bestandteil unserer Innovationskultur ist, dass wir bei der Forschung und Entwicklung verantwortungsvoll handeln.

Weitere Informationen zeigt die nachfolgende Tabelle.

#### **Forschung und Entwicklung (F&E)**

	<b>2019</b>	<b>2018</b>	<b>2017</b>	<b>2016</b>	<b>2015</b>
F&E-Aufwendungen in MIO €	168	114	111	134	116
Zahl der Patente <sup>(1)</sup>	10.658	9.152	8.396	7.748	6.643
Mitarbeiter <sup>(1),(2)</sup>	1.157	933	825	794	649

(1) Zum 31. Dezember der jeweiligen Berichtsperiode.

(2) Ermittelt auf Vollzeitbeschäftigtenbasis.

### **Mitarbeiterinnen und Mitarbeiter**

Seinen wirtschaftlichen Erfolg verdankt Fresenius Medical Care dem Engagement seiner Mitarbeiter. Das Personalmanagement wird fachlich global geführt. Damit wollen wir sicherstellen, dass es strategisch einheitlich auf die übergeordneten Unternehmensziele ausgerichtet ist.

Fresenius Medical Care beschäftigte zum 31. Dezember 2019 weltweit 120.659 Mitarbeiter (ermittelt auf Vollzeitbeschäftigtenbasis) in 64 Ländern. Damit ist unsere Belegschaft gegenüber dem Vorjahr um 7% oder absolut um 8.001 Mitarbeiter gestiegen. Diese Entwicklung ist im Wesentlichen auf Akquisitionstätigkeiten, meist im Rahmen der Integration von NxStage, zurückzuführen.

Die folgende Tabelle zeigt die Aufteilung der Mitarbeiter nach Segmenten sowie angebotenen Produkten und Dienstleistungen:

#### Mitarbeiter nach Segmenten

Ermittelt auf Vollzeitbeschäftigtenbasis	31. Dezember 2019	31. Dezember 2018	Veränderung	Anteil
<b>Segment Nordamerika</b>				
Gesundheitsdienstleistungen	55.611	54.374		
Gesundheitsprodukte	4.867	1.217		
	<b>60.478</b>	<b>55.591</b>	<b>4.887</b>	<b>50%</b>
<b>Segment EMEA</b>				
Gesundheitsdienstleistungen	16.298	15.895		
Gesundheitsprodukte	3.805	3.763		
	<b>20.103</b>	<b>19.658</b>	<b>445</b>	<b>17%</b>
<b>Segment Asien-Pazifik</b>				
Gesundheitsdienstleistungen	9.296	8.444		
Gesundheitsprodukte	2.540	2.383		
	<b>11.836</b>	<b>10.827</b>	<b>1.009</b>	<b>10%</b>
<b>Segment Lateinamerika</b>				
Gesundheitsdienstleistungen	9.224	8.255		
Gesundheitsprodukte	1.245	1.032		
	<b>10.469</b>	<b>9.287</b>	<b>1.182</b>	<b>9%</b>
Zentralbereiche <sup>(1)</sup>	17.773	17.295	478	14%
<b>Weltweit</b>	<b>120.659</b>	<b>112.658</b>	<b>8.001</b>	<b>100%</b>

(1) Inklusive der Bereiche Global Manufacturing, Quality and Supply sowie Global Research and Development.

Der Personalaufwand bei Fresenius Medical Care stieg 2019 auf 6.799 MIO € (2018: 6.440 MIO €). Das entspricht 39% (2018: 39%) der Umsatzerlöse. Der durchschnittliche Personalaufwand pro Mitarbeiter (Jahresdurchschnitt auf Vollzeitbeschäftigtenbasis) betrug 56.740 € (2018: 57.129 €).

## Qualitätsmanagement

Wir bei Fresenius Medical Care haben einen klaren Fokus: qualitativ hochwertige und zuverlässige Produkte und Therapien anzubieten, um dadurch die bestmögliche medizinische Versorgung unserer Patienten und Kunden zu gewährleisten. Wir betreiben Produktionsanlagen weltweit und decken so die Nachfrage nach unseren Dialyseprodukten und anderen Gesundheitsprodukten.

### Qualitätsmanagement an unseren Produktionsstandorten

GMQS hat in den vergangenen Jahren eine stabile Infrastruktur mit effizienten Prozessen und Systemen aufgebaut. Alle Produktionsstandorte folgen dem Lean-Manufacturing-Ansatz der, in Nordamerika und unserem Werk in Schweinfurt, das Managementsystem „Lean Six Sigma“ beinhaltet. Der Schwerpunkt von Lean Manufacturing und Six Sigma ist die kontinuierliche Verbesserung aller Fertigungsprozesse, um eine niedrige Fehlerquote zu erreichen, die zu einer besseren Produktionsqualität bei gleichzeitiger Verkürzung der Fertigungszeiten führt. Wir haben alle lokalen Qualitätsmanagementsysteme (QMS) in allen Fertigungs- und Entwicklungsstandorten in den Segmenten EMEA, Lateinamerika und Asien-Pazifik unter einem konsolidierten QMS (CQMS) erfolgreich zusammengeführt. Jedes Werk für Medizinprodukte innerhalb dieser Segmente verfügt über ein lokales QMS gemäß CQMS, das entweder nach ISO 13485:2016 und/oder ISO 9001:2015 zertifiziert ist. Das QMS jedes Standortes wird durch regelmäßige Unternehmenskontrollen, konzerninterne und lokale interne Audits überprüft.

### Qualitätsmanagement in unseren Dialysezentren

Unsere Dialysezentren arbeiten in Übereinstimmung mit den allgemein anerkannten Qualitätsstandards der Branche, insbesondere den Richtlinien der Kidney Disease Outcomes Quality Initiative (KDOQI) aus den USA, dem European Renal Best Practice Standard (ERBP) und zunehmend auch der Kidney



Disease: Improving Global Outcomes (KDIGO), einer Brancheninitiative für weltweit gültige Richtlinien zur klinischen Praxis. Mittels klinischer Datenmanagementsysteme werden regelmäßig bestimmte medizinische Parameter erfasst, die wir in anonymisierter Form unter Beachtung dieser Richtlinien auswerten.

### ***Qualitätsbasierte Vergütung***

Wir nehmen an qualitätsbasierten Vergütungsmodellen teil, die wir im Abschnitt „Gesundheits- und Vergütungssysteme variieren von Land zu Land“ im Kapitel „Wirtschaftsbericht“ beschreiben.

### **Verantwortung und Nachhaltigkeitsmanagement**

Weltweit aktiv zu sein bedeutet, weltweit Verantwortung zu tragen. Fresenius Medical Care ist sich dieser Verantwortung bewusst.

In den vergangenen Jahren haben wir unsere Nachhaltigkeitsaktivitäten kontinuierlich ausgebaut. Für uns bedeutet Nachhaltigkeit, verantwortungsvoll zu handeln, um wirtschaftlichen Erfolg sowie medizinischen, ökologischen und sozialen Fortschritt zu erzielen. Wir haben eine globale Nachhaltigkeitsstruktur etabliert, um die Koordination und das Management von Nachhaltigkeitsthemen des Unternehmens in allen Regionen und Funktionsbereichen weiter zu verbessern.

Verantwortungsvolles und nachhaltiges Handeln ist ein elementarer Bestandteil unserer Strategie; es sichert unsere Zukunft als global agierendes Unternehmen der Gesundheitsbranche.

## **WIRTSCHAFTSBERICHT**

*Der Dialysemarkt ist ein nachhaltiger Wachstumsmarkt. Der Bedarf an Produkten und Dienstleistungen für nierenkranke Menschen steigt kontinuierlich.*

### **Gesamtwirtschaftliches und branchenbezogenes Umfeld**

#### **Gesamtwirtschaftliches Umfeld**

##### **Abhängigkeit von Konjunkturzyklen**

Unser Geschäft ist Konjunkturzyklen in relativ geringem Maße unterworfen. Dadurch unterscheiden wir uns beispielsweise von Konsumgüterherstellern, die einer eher zyklischen Produktnachfrage unterliegen.

Beeinflusst wird unser Geschäft vielmehr von staatlich festgelegten Erstattungssätzen und Vergütungssystemen. Die Dialyse ist eine lebensnotwendige medizinische Dienstleistung, die deshalb in der Regel vom zuständigen Gesundheitssystem getragen wird.

##### **Wechselkursentwicklung**

Die weltweite Wechselkursentwicklung war im Geschäftsjahr 2019 gekennzeichnet durch ein relativ konstantes Wechselkursverhältnis zwischen dem Euro und dem US-Dollar sowie zum Teil stärkeren Schwankungen in den Schwellenländern. Einige Währungen in Schwellenländern werteten die Währungen gegenüber dem Euro und dem US-Dollar stark ab. Die Entwicklung der Wechselkurse hat Einfluss auf die Geschäftsergebnisse von Fresenius Medical Care, da wir weltweit tätig sind. Für Fresenius Medical Care ist vor allem die Entwicklung der beiden Währungen US-Dollar und Euro entscheidend, da wir einen Großteil unserer Umsatzerlöse in den USA erwirtschaften. Im Gesamtjahresdurchschnitt notierte der Euro im Verhältnis zum US-Dollar schwächer als im Geschäftsjahr 2018.

Darüber hinaus beeinflusst vor allem die Wechselkursentwicklung zwischen dem Euro und den lokalen Währungen die Geschäftsergebnisse von Fresenius Medical Care aufgrund konzerninterner Verkäufe von den großen Produktionsstätten in der Euro-Zone an Konzerngesellschaften mit anderen funktionalen Währungen sowie durch die Berichterstattung in Euro. Im Zusammenhang mit konzerninternen Verkäufen sind die Tochtergesellschaften mit Wechselkursänderungen zwischen den Fakturierungswährungen und den Währungen, in denen sie ihre lokalen Geschäftstätigkeiten durchführen, konfrontiert. Fresenius Medical Care reduziert Transaktionsrisiken, also Risiken durch Fremdwährungspositionen oder schwankende Wechselkurse, durch ein weltweites Netz von Fertigungsstätten, das sich am Nachfragegefüge im Geschäft mit Dialyseprodukten orientiert. Häufig sind Produktionsstätten in den Märkten angesiedelt, die sie bedienen. Kosten fallen demnach in der gleichen Währung an, in der die Umsatzerlöse erzielt werden. Bei den Gesundheitsdienstleistungen ist das Risiko von Währungskursschwankungen vergleichsweise gering, da wir die Leistungen vor Ort erbringen und in der jeweiligen Landeswährung abrechnen.

##### **Branchenbezogenes Umfeld**

Chronisches Nierenversagen (End-Stage Renal Disease, ESRD) ist ein weltweit verbreitetes Leiden. Die Anzahl der auf eine Nierenersatztherapie angewiesenen Patienten steigt weltweit: Am Ende des Geschäftsjahres 2019 unterzogen sich circa 4,3 MIO Patienten einer Dialysebehandlung oder wurden durch ein Spenderorgan versorgt.

Für weitere Informationen wird auf die nachfolgende Tabelle verwiesen:

#### **Patienten mit chronischem Nierenversagen**

	<b>2019</b>	<b>Anteil</b>
<b>Patienten mit chronischem Nierenversagen</b>	<b>4.348.000</b>	<b>100%</b>
Davon Patienten mit Transplantaten	815.000	19%
<b>Davon Dialysepatienten</b>	<b>3.533.000</b>	<b>81%</b>
Hämodialyse (HD)	3.143.000	72%
Peritonealdialyse (PD)	390.000	9%

Quelle: Unternehmensangaben und Schätzungen.

Seit vielen Jahren ist die Zahl der verfügbaren Spenderorgane weltweit deutlich geringer als die Zahl der Patienten, die auf den Wartelisten für eine Transplantation stehen. Trotz umfangreicher Bemühungen regionaler Initiativen, das Bewusstsein und die Bereitschaft für eine Nierenspende zu erhöhen, hat sich der Anteil der Transplantationen im Vergleich zu anderen Behandlungen in den vergangenen zehn Jahren nicht wesentlich verändert.

Wie häufig chronisches Nierenversagen auftritt, schwankt von Region zu Region. Das hat verschiedene Gründe:

- Die Länder unterscheiden sich in ihrer Demografie; die Altersstrukturen der Bevölkerung variieren weltweit.
- Risikofaktoren für Nierenerkrankungen wie Diabetes und Bluthochdruck sind unterschiedlich stark verbreitet.
- Die Wahrscheinlichkeit, erblich bedingt an der Niere zu erkranken – auch „genetische Disposition“ genannt – ist weltweit ebenfalls unterschiedlich stark ausgeprägt.
- Der Zugang zu Dialysebehandlungen ist in vielen Ländern weiterhin begrenzt, sodass eine Vielzahl von Menschen mit chronischem Nierenversagen nicht behandelt wird und somit auch nicht in der P.M.E.-Kalkulation (Patienten pro MIO Einwohner) erfasst ist.
- Kulturelle Unterschiede wie die Ernährung spielen eine Rolle.

Die Anzahl der Dialysepatienten ist im Geschäftsjahr 2019 um etwa 6% gestiegen. In Ländern, wie den USA, Japan sowie West- und Mitteleuropa waren die Zuwachsraten geringer als in ökonomisch schwächeren Regionen, in denen das Wachstum bei meist über 6% lag.

#### **Methoden der Dialysebehandlung im Vergleich**

Die meisten Dialysepatienten wurden im Jahr 2019 in einem der rund 45.600 Dialysezentren weltweit versorgt, durchschnittlich über 75 Patienten pro Zentrum. Die Durchschnittszahl der Patienten pro Zentrum variiert jedoch von Land zu Land beträchtlich.

Die mit Abstand häufigste Therapieform bei chronischem Nierenversagen ist die Hämodialyse. Insgesamt 88% der Dialysepatienten wurden 2019 in einem Dialysezentrum damit behandelt. Die Heim-Hämodialyse ist eine bisher nur wenig genutzte Alternative zur Behandlung in einem Dialysezentrum. Allerdings steigt die Anzahl der Heim-Hämodialysepatienten kontinuierlich. Derzeit werden insgesamt etwa 1% aller Patienten damit behandelt. Im Berichtsjahr wurden 11% aller Dialysepatienten mittels der Peritonealdialyse – in der Regel zu Hause – behandelt. Demnach wurden 12% unserer Dialysepatienten mit der Heimdialyse behandelt.

Die folgende Grafik zeigt einen Vergleich der Zentrums- und Heimdialyse:



### Dialysemarktvolumen

Das Volumen des weltweiten Dialysemarktes betrug nach unseren Schätzungen im Jahr 2019 rund 80 MRD € (2018: 74 MRD €). Währungsbereinigt wuchs der Markt in 2019 um 4%. Wir gehen davon aus, dass sich dieses Marktvolumen in etwa wie folgt zusammensetzt: Dialyseprodukte rund 14 MRD € und Dialyседienstleistungen (inklusive Dialysemedikamente) circa 66 MRD €.

### Versorgungsmanagement

Chronische Erkrankungen wie Diabetes oder Herz-Kreislauf-Erkrankungen nehmen kontinuierlich zu und sind die Ursache für mehr als zwei Drittel aller Todesfälle weltweit. In vielen Ländern entfällt ein Großteil der Gesundheitsausgaben auf die Behandlung chronischer Erkrankungen. Um dem steigenden Kostendruck entgegenzuwirken, der sich daraus ergibt, beginnen immer mehr Gesundheitssysteme – wie das in unserem größten Markt, den USA – nicht länger einzelne Leistungen zu vergüten, sondern fördern eine ganzheitliche und koordinierte Versorgung.

Eine sinnvolle Schätzung des Marktvolumens innerhalb des Versorgungsmanagements ist aufgrund der Vielzahl unterschiedlicher Leistungen nicht möglich. Dienstleistungen im Versorgungsmanagement bieten wir momentan hauptsächlich in den Segmenten Nordamerika und Asien-Pazifik an. Unsere Leistungen im Versorgungsmanagement sind an diese Märkte angepasst. Der Ausbau dieser Leistungen kann – je nach dem jeweiligen Erstattungssystem oder marktspezifischen Umfeld – in den einzelnen Ländern und Regionen variieren.

### Unsere Kunden sind meist Krankenversicherungen und Unternehmen

Die wichtigsten Kunden von Fresenius Medical Care sind staatliche oder öffentliche Krankenversicherungen, privatwirtschaftlich organisierte Krankenversicherungen sowie Unternehmen.

### Gesundheits- und Vergütungssysteme variieren von Land zu Land

Die Nierenersatztherapie ist eine lebensrettende medizinische Dienstleistung. Deshalb werden die Kosten der Dialyse oft nicht vom Patienten selbst, sondern vom zuständigen Gesundheitssystem getragen. Die Vergütungssysteme für Dialysebehandlungen – also die Strukturen, nach denen Gesundheitssysteme die Kostenerstattung für Dialyседienstleistungen regeln – unterscheiden sich dabei von Land zu Land und variieren mitunter sogar innerhalb eines Landes. Die geschäftlichen Aktivitäten von Dialyседienstleistern und die Vergütung von Dialysebehandlungen werden von verschiedenen Faktoren bestimmt, darunter regionale Rahmenbedingungen, Behandlungsmethode, Regulierungsfragen und die Art des Dialyседienstleisters (öffentlich oder privat).

Unsere Möglichkeiten, die Vergütung für unsere Dienstleistungen zu beeinflussen, sind beschränkt.

## **Das Erstattungssystem in den USA**

Unser Geschäft wird maßgeblich vom Erstattungsumfeld sowie von den Bedingungen für die Verordnung von Zusatzleistungen bestimmt. In den USA, unserem größten Absatzmarkt, sind die meisten unserer Patienten über die staatliche Gesundheitsbehörde versichert, die sogenannten Centers for Medicare and Medicaid (CMS). Im Geschäftsjahr 2019 ergaben sich etwa 33% unserer Umsatzerlöse aus den Erstattungen der CMS, die auch die Erstattungssätze für ihre Patienten (Medicare/Medicaid-Patienten) festlegen.

Als Folge des Drucks, die Kosten im Gesundheitswesen zu reduzieren, waren die Steigerungen der Erstattungssätze in den USA in der Vergangenheit begrenzt. Deshalb hat sich der Erstattungssatz, den die CMS in ihrem Pauschalvergütungssystem (PVS) für Behandlungen des chronischen Nierenversagens festgelegt hat (sogenannter ESRD-PVS-Erstattungssatz) im Jahresvergleich kaum verändert. Für das Jahr 2019 lag der ESRD-PVS-Erstattungssatz bei 235,27 US\$ und somit 1,3% über dem Basiserstattungssatz für 2018, inklusive einer Anpassung für den Budgetneutralitätsfaktor auf Basis des Lohnkostenindex. Für 2020 gilt ein Erstattungssatz von 239,33 US\$. Das entspricht einer Erhöhung um 1,7% gegenüber dem Basissatz für 2019, inklusive einer Anpassung für den Budgetneutralitätsfaktor auf Basis des Lohnkostenindex und einer produktivitätsbereinigten Warenkorberhöhung von 1,7%.

Signifikante Verringerungen der Medicare-Erstattungssätze könnten erhebliche negative Auswirkungen auf unser Geschäft mit Gesundheitsdienstleistungen haben. Da die Nachfrage nach Dialyseprodukten durch die Medicare-Erstattungsätze beeinflusst wird, könnten diese Auswirkungen auf die Entwicklung unseres Produktgeschäfts haben. Soweit die Inflation, beispielsweise in Gestalt höherer Kosten für Personal und Verbrauchsmaterialien, nicht vollständig durch eine entsprechende Erhöhung der Erstattungssätze ausgeglichen wird, könnten unser Geschäft und unsere Ertragslage beeinträchtigt werden.

In den USA ist die Erstattung privater Krankenversicherungen und Managed-Care-Organisationen höher als die staatlicher Institutionen. Gleichzeitig machen die Zahlungen privater Krankenversicherungen einen wesentlichen Teil unseres Ergebnisses aus, daher wirkt sich eine Veränderung des Anteils der Erstattungen durch private Krankenversicherungen in Nordamerika direkt auf unser Geschäft aus. Im Geschäftsjahr 2019 wurden 34% der Umsatzerlöse aus Gesundheitsdienstleistungen des Konzerns mit privaten Krankenversicherungen im Segment Nordamerika erzielt.

### **Übergangszuschläge für neue Medikamente und Geräte in den USA**

Zum 1. Januar 2018 haben die CMS Kalziummetika in den PVS-Vergütungssatz aufgenommen. Der Grund dafür war die zuvor von der FDA bekannt gegebene Genehmigung des intravenösen Kalziummetikums Parsabiv für erwachsene Dialysepatienten. Davor hatte es Kalziummetika nur zum Einnehmen gegeben. Um genügend Analysedaten zur Festlegung der Erstattungssätze zu sammeln, haben die CMS den Zeitraum für Übergangszuschlagszahlungen für Kalziummetika bis 2020 verlängert. Für 2020 und die Folgejahre werden die CMS die Erstattungsgrundlage für die Übergangszuschläge, einschließlich des Übergangszuschlags für Kalziummetika, bezogen auf den durchschnittlichen Veräußerungspreis von 6% auf 0% reduzieren.

Die Einführung von Parsabiv wirkt sich auch auf die Art und Weise aus, wie einige Versicherer – nicht jedoch die CMS – die Abgabe von Kalziummetika an ihre Patienten gestalten. Während manche Patienten Kalziummetika weiterhin bei ihrer Apotheke bekommen, erhalten andere Patienten sie als medizinische Leistung von ihrem Dialyседienstleister. Wir bekommen von mehreren Versicherern für Kalziummetika, die wir in unseren Dialysekliniken verabreichen, zusätzliche Erstattungen. Allerdings ist dies das erste Mal, dass ein Übergang von einem ausschließlich oral zu einem intravenös zu verabreichenden Medikament stattfindet. Das bedeutet: Die Erstattungslandschaft für Versicherer außerhalb der CMS entwickelt sich noch.

Darüber hinaus werden die CMS ab 2021 Übergangszuschlagszahlungen für bestimmte neue und innovative Dialysegeräte und Verbrauchsmaterialien leisten, die nach dem 1. Januar 2020 genehmigt wurden und von Dialyseeinrichtungen zur Verfügung gestellt werden. Diese neuen Geräte und Verbrauchsmaterialien müssen vorgegebene wesentliche klinische Verbesserungskriterien erfüllen. Es werden dann 65% des Rechnungsbetrags erstattet, wie von jedem sogenannten Medicare Administrative Contractor festgelegt.

## **Qualitätsbasierte Vergütung**

Im Mittelpunkt der aktuellen gesundheitspolitischen Diskussionen steht in einigen Ländern eine Vergütung nach qualitativen Kriterien („pay for performance“). Dabei wird dem medizinischen Dienstleister mehr Verantwortung übertragen. Ziel solcher Vergütungsmodelle ist es, eine hohe Behandlungsqualität beizubehalten, bei insgesamt geringeren Gesamtkosten für das Gesundheitssystem.

Das Erstattungssystem in den USA ist auch ein Beispiel für ein Vergütungsmodell nach qualitativen Kriterien. Die CMS beispielsweise legen im Rahmen ihres Qualitätsverbesserungsprogramms (QVP) Qualitätsstandards für Dialysekliniken fest. Bei Nichterreichen dieser Standards kann das jährlich zu ermittelnde Erstattungskürzungen von bis zu 2% nach sich ziehen.

### **Erstattung im Versorgungsmanagement in den USA**

Auch im Versorgungsmanagement arbeiten wir eng mit den CMS zusammen. Ein Beispiel ist unsere Teilnahme an einem ESRD-Versorgungsmodell der CMS: Um die Gesundheit von Patienten mit chronischem Nierenversagen zu verbessern und gleichzeitig die Kosten der CMS zu senken, können Dialyседienstleister und Ärzte sogenannte „Organisationen für die nahtlose Versorgung von Patienten mit terminaler Niereninsuffizienz“ (ESRD Seamless Care Organizations, ESCOs) bilden. Derzeit nehmen wir mit 23 ESCOs an diesem Pilotprojekt teil. ESCOs, die die Mindestqualitätsstandards des Programms erfüllen und gleichzeitig Kosteneinsparungen bei der Versorgung von am Modell teilnehmenden Dialysepatienten erzielen, die über einen vorgegebenen Schwellenwert hinausgehen, erhalten einen Teil dieser Kosteneinsparungen als Vergütung. ESCOs, an denen Dialyseketten mit mehr als 200 Kliniken beteiligt sind, müssen sich am Risiko von Kostensteigerungen beteiligen und den CMS einen Teil etwaiger Kostensteigerungen erstatten, wenn die tatsächlichen Kosten vereinbarte Schwellenwerte überschreiten. Zum 1. Januar 2020 nahmen etwa 45.000 Patienten an unseren ESCOs teil. Das ESCO-Pilotprogramm wird bis Ende 2020 laufen.

Des Weiteren haben wir Vereinbarungen über Pro-Kopf-Erstattungen („subcapitations“) sowie risikobasierte und wertbasierte Vereinbarungen mit bestimmten Versicherern abgeschlossen, in deren Rahmen wir Gesundheitsversorgungsleistungen für Privat- und Medicare-Advantage-Patienten mit chronischem Nierenversagen erbringen. In diesen Vereinbarungen ist ein Grundbetrag je Patient und Monat festgelegt. Erbringen wir die Kompletversorgung zu Kosten unterhalb dieses Betrags, behalten wir den Unterschiedsbetrag ein. Übersteigen die Kosten der Kompletversorgung jedoch den Grundbetrag, können wir zur Zahlung der Abweichung an den Versicherer verpflichtet werden.

### **Verordnung des US-Präsidenten zu neuen Erstattungsmodellen**

Am 10. Juli 2019 unterzeichnete der US-Präsident eine Verordnung (Executive Order, EO) zur Förderung der Nierengesundheit. In der Verordnung wird das US-Gesundheitsministerium (U.S. Department of Health and Human Services, HHS) unter anderem angewiesen, neue Medicare-Erstattungsmodelle zu entwickeln, die eine frühere Diagnose und Behandlung im Verlauf von Nierenerkrankungen sowie den Ausbau der Heimdialyse und die Förderung von Transplantationen unterstützen sollen. Eines dieser Modelle, das sogenannte Behandlungsoptionsmodell für Patienten mit chronischem Nierenversagen (ESRD Treatment Choices Modell, ETC-Modell), ist ein verpflichtendes Modell, das finanzielle Anreize für Heimdialyse-Behandlungen und Transplantationen setzt. Es sieht positive als auch negative Anpassungen des dreijährigen Erstattungsausgleichs für Heimdialyse-Behandlungen sowie einen leistungsabhängigen Erstattungsausgleich vor. Der leistungsabhängige Erstattungsausgleich basiert auf Quoten für die Heimdialyse und für Transplantationen und wird zwischen -8% und +5% im ersten und zwischen -13% und +10% im letzten Erstattungsjahr liegen. Der ursprünglich für Januar 2020 vorgesehene Starttermin wurde verschoben. Das HHS hat noch keinen neuen Umsetzungstermin festgelegt. Es hat jedoch angekündigt, dass Teilnehmer nach der Freigabe des endgültigen Modells voraussichtlich 60 Tage Zeit für den Beginn der Umsetzung haben werden. Das Programm soll sechs Jahre lang laufen. Die Teilnehmer dieses Modells werden nach dem Zufallsprinzip ausgewählt.

Gemäß der Verordnung wurden zudem freiwillige Medicare-Erstattungsmodelle angekündigt, die finanzielle Anreize für Gesundheitsdienstleister im Bereich der chronischen Nierenerkrankungen und der Transplantation bieten sollen. Absichtserklärungen zur Teilnahme an den freiwilligen Modellen wurden im Januar 2020 eingereicht, aber die CMS haben keinen Zeitplan für die Annahme der Anträge vorgelegt. Es ist noch zu früh, um die Auswirkungen des ETC-Erstattungsmodells und der freiwilligen Modelle auf unsere Geschäftstätigkeit zu prognostizieren.

## **Karitative Unterstützungsleistungen als Zuschuss zu Krankenversicherungsbeiträgen**

Das US-Gesundheitsministerium veröffentlichte zum Ende der Obama-Administration eine Interimsregelung (Interim Final Rule, IFR), die die Möglichkeit von Patienten einschränkte, karitative Unterstützungsleistungen für die Finanzierung von Beiträgen zu privaten Krankenversicherungen (Charitable Premium Assistance, CPA) zu verwenden. 2017 wurde diese IFR vorübergehend untersagt, nachdem Fresenius Medical Care (zusammen mit DaVita, US Renal und Dialysis Patients Citizens) Klage gegen die CMS eingereicht hatte. Der Richter befand, dass die CMS keine triftigen Gründe für die Umgehung des Bekanntmachungs- und Kommentierungsprozesses angegeben hätten und dass die IFR willkürlich sei, und merkte an, dass das US-Gesundheitsministerium die Vorteile privater Krankenversicherungen nicht berücksichtigt und die Nachteile der IFR ignoriert hätte.

Die Trump-Administration setzt die Arbeit an diesem Thema fort und hat dem Amt für Verwaltung und Haushaltswesen (Office of Management and Budget) im Juni 2019 eine Vorabmitteilung einer vorgeschlagenen Regelung zur CPA mit Bitte um Überprüfung gesendet. Wir wissen noch nicht, wie sich diese neu vorgeschlagene Regelung auf die CPA auswirken wird. Das HHS hat die Publikationsfrist auf November 2019 festgelegt, aber die vorgeschlagene Regelung wurde noch nicht zur Stellungnahme veröffentlicht. Zudem wurden Anstrengungen unternommen, die Nutzung der CPA einzuschränken oder die Erstattung von Beiträgen zu privaten Krankenversicherungen für diejenigen Dialysepatienten zu reduzieren, die CPA auf Basis bundesstaatlicher Gesetzgebung erhalten.

## **Geschäftsverlauf**

### ***Wesentliche Ereignisse***

#### **Akquisitionen und Beteiligungen sowie Veräußerungen**

Fresenius Medical Care hat die im Geschäftsjahr 2017 angekündigte Übernahme von NxStage nach Zustimmung der Kartellbehörden in den USA am 21. Februar 2019 erfolgreich abgeschlossen. Wir haben alle ausstehenden Aktien von NxStage zu einem Preis von 30,00 US\$ je Stammaktie erworben. Der Gesamtkaufpreis belief sich, abzüglich erworbener Barmittel, auf rund 1.976 MIO US\$ (1.741 MIO € zum Erwerbstichtag). NxStage ist ein führendes Medizintechnikunternehmen, das innovative medizintechnische Produkte für die Heimdialyse und die Intensivmedizin entwickelt, produziert und vermarktet.

#### **Aktienrückkaufprogramm**

Fresenius Medical Care hat im Februar 2019 beschlossen, innerhalb der nächsten zwei Jahre Aktien der Gesellschaft im Volumen von insgesamt bis zu 1 MRD € über den Kapitalmarkt zurückzuerwerben. Am 11. März 2019 gaben wir bekannt, unser Aktienrückkaufprogramm auf Grundlage der Ermächtigung der Hauptversammlung 2016 durchzuführen. So haben wir im Zeitraum vom 12. März 2019 bis einschließlich zum 10. Mai 2019 insgesamt 3,7 MIO Stammaktien zu einem Gesamtkaufpreis (ohne Erwerbsnebenkosten) von 270 MIO € zurückerworben. Im Zeitraum vom 17. Juni 2019 bis einschließlich zum 17. Juni 2020 sollen maximal 12 MIO Stammaktien zu einem Gesamtkaufpreis (ohne Erwerbsnebenkosten) von bis zu 660 MIO € (rund 745 MIO US\$) zurückerworben werden. Bis zum 31. Dezember 2019 wurden 5,1 MIO Stammaktien zu einem Gesamtkaufpreis (ohne Erwerbsnebenkosten) von 320 MIO € zurückerworben. Fresenius Medical Care wird die zurückerworbenen eigenen Aktien ausschließlich dazu verwenden, das Grundkapital der Gesellschaft durch Einziehung der zurückerworbenen eigenen Aktien herabzusetzen.

#### **Finanzierung**

Fresenius Medical Care hat am 13. Juni 2019 erfolgreich eine Anleihe mit einem Gesamtvolumen von 500 MIO US\$ platziert. Die Anleihe hat eine Laufzeit von 10 Jahren und einen Kupon in Höhe von 3,750% p.a. Der Emissionskurs betrug 98,461%, die daraus resultierende Rendite liegt bei 3,938%. Der Emissionserlös dient allgemeinen Geschäftszwecken und der Refinanzierung fällig werdender Verbindlichkeiten.

Fresenius Medical Care hat außerdem am 20. November 2019 Anleihen in drei Tranchen mit einem Gesamtvolumen von 1,75 MRD € platziert: eine vierjährige Anleihe mit einem Volumen von 650 MIO € und einem Kupon in Höhe von 0,250% bei einem Emissionskurs von 99,901% und einer Rendite von 0,275%; eine siebenjährige Anleihe mit einem Volumen von 600 MIO € und einem Kupon in Höhe von 0,625% bei einem Emissionskurs von 99,238% und einer Rendite von 0,737%; sowie eine zehnjährige Anleihe mit einem Volumen von 500 MIO € und einem Kupon von 1,250% bei einem Emissionskurs von

99,832% und einer Rendite von 1,268%. Auch hier dient der Emissionserlös allgemeinen Geschäftszwecken und der Refinanzierung fällig werdender Anleihen. Wir haben die Anleihen unter unserem European Medium Term Note (EMTN)-Programm begeben.

### **Einigung zu Foreign Corrupt Practices Act (FCPA)-Untersuchungen**

Am 29. März 2019 ist Fresenius Medical Care ein "Non-Prosecution-Agreement" mit der US-Justizbehörde (United States Department of Justice, DOJ) sowie eine separate Vereinbarung mit der US-Börsenaufsicht (Securities and Exchange Commission, SEC) eingegangen mit dem Ziel, vollständig und abschließend die aus der Untersuchung resultierenden Ansprüche gegen uns beizulegen. Im Zusammenhang mit diesen Vereinbarungen zahlten wir Strafen und Gewinnabschöpfung in einer Gesamthöhe von ungefähr 232 MIO US\$ an das DOJ und die SEC. Der gesamte an das DOJ und die SEC gezahlte Betrag war durch Rückstellungen gedeckt, die wir in den Jahren 2017 und 2018 vorgenommen und 2018 bekannt gegeben hatten. Als Teil des Vergleichs stimmten wir zu, dass ein unabhängiger „Compliance Monitor“ für mindestens zwei Jahre eingesetzt wird und wir ein zusätzliches Jahr selbst Bericht erstatten. Am 26. Juli 2019 wurde der Monitor ernannt und es begann der Überprüfungszeitraum.

### **Vergleich des tatsächlichen mit dem prognostizierten Geschäftsverlauf**

Die Rahmenbedingungen in unserem Kerngeschäft Dialyse haben sich im Geschäftsjahr 2019 erwartungsgemäß entwickelt. Die für das Geschäftsjahr 2019 abgegebenen Prognosen haben wir weitestgehend erreicht.

Im Ausblick für das Geschäftsjahr 2019 waren Effekte aus Kosten im Zusammenhang mit FCPA-Untersuchungen, der Einführung von IFRS 16, den Beiträgen von Sound im ersten Halbjahr 2018, aufgrund der Veräußerung von Sound am 28. Juni 2018 (Sound H1), dem (Gewinn) Verlust im Zusammenhang mit Veräußerungen im Versorgungsmanagement, Aufwendungen im Zusammenhang mit der nachhaltigen Verbesserung unserer Kostenbasis (Aufwendungen für das Kostenoptimierungsprogramm) sowie sämtliche Effekte aus dem Erwerb von NxStage nicht enthalten. Die tatsächlichen Ergebnisse 2019 haben wir entsprechend bereinigt, um sie mit dem Ausblick vergleichbar zu machen. Die Basis 2018 für den Ausblick 2019 wurde bereinigt um den Gewinn (Verlust) im Zusammenhang mit Veräußerungen im Versorgungsmanagement, die Kosten im Zusammenhang mit FCPA-Untersuchungen sowie die Beiträge Sound H1. Eine Überleitung der Ergebnisse 2019 und 2018 auf die jeweiligen bereinigten Ergebnisse 2019 und 2018 findet sich am Ende dieses Abschnitts.

Die Prognosen zum Geschäftsverlauf 2019 basieren auf den Stichtagskursen Anfang des Jahres 2019. Zu Beginn des Geschäftsjahres hatten wir zu konstanten Wechselkursen mit einem Wachstum der Umsatzerlöse in Höhe von 3 bis 7% gerechnet. Die Umsatzerlöse für das Geschäftsjahr 2019 betragen bereinigt 17,3 MRD €. Zu konstanten Wechselkursen erhöhten sich die Umsatzerlöse auf bereinigter Basis um 5% und erfüllten damit unsere Erwartungen. Wir haben somit unser Ziel erreicht.

Zu diesem Wachstum haben alle Segmente beigetragen, insbesondere die Segmente Nordamerika und Asien-Pazifik. Für das Geschäftsjahr 2019 hatten wir zu konstanten Wechselkursen eine Entwicklung des bereinigten operativen Ergebnisses in einer Bandbreite von -1 bis 3% prognostiziert. Bereinigt betrug das operative Ergebnis im Geschäftsjahr 2019 2,3 MRD €. Gegenüber dem Vorjahr sank das operative Ergebnis zu konstanten Wechselkursen somit auf bereinigter Basis um 4%. Damit lagen wir außerhalb unserer Prognose.

Für das Geschäftsjahr 2019 hatten wir eine Entwicklung des verbleibenden operativen Ergebnisses zu konstanten Wechselkursen in einer Bandbreite von -1 bis 3% prognostiziert. Das verbleibende operative Ergebnis lag im Geschäftsjahr 2019 auf bereinigter Basis bei 2,1 MRD € und sank zu konstanten Wechselkursen um 3% auf bereinigter Basis. Wir lagen damit außerhalb unserer Erwartungen und haben auch hier unser Ziel nicht erreicht.

Für das Konzernergebnis hatten wir uns zu Beginn des Geschäftsjahres eine Entwicklung in einer Bandbreite von -2 bis 2% zu konstanten Wechselkursen als Ziel gesetzt. Das Konzernergebnis für das Geschäftsjahr 2019 sank auf bereinigter Basis zu konstanten Wechselkursen um 2% auf 1,4 MRD € und liegt in unserem anvisierten Zielkorridor.

Das Ergebnis je Aktie (unverwässert) sank zu konstanten Wechselkursen um 1% auf bereinigter Basis und veränderte sich demnach wie erwartet parallel zum Konzernergebnis und den ausstehenden Aktien.

Für die um die Akquisition von NxStage bereinigten Investitionen in Sachanlagen hatten wir im vergangenen Geschäftsjahr 1,0 bis 1,2 MRD € vorgesehen. Diese Prognose haben wir mit Auszahlungen in Höhe von 1,1 MRD € eingehalten. Etwa 0,4 bis 0,6 MRD € waren hauptsächlich für



ergänzende Akquisitionen und Beteiligungen (ebenfalls bereinigt um die Akquisition von NxStage) geplant. In Akquisitionen und Beteiligungen (ohne Investitionen in Fremdkapitalinstrumente) haben wir 0,5 MRD € investiert; dieser Betrag lag im Rahmen unserer Erwartungen.

Getragen von der Ergebnisentwicklung sowie der positiven Entwicklung der Forderungslaufzeiten lag der bereinigte Cash Flow aus betrieblicher Geschäftstätigkeit in Prozent der Umsatzerlöse mit 12,0% auf einem hohen Niveau und entsprach damit unseren Erwartungen („mehr als 10%“).

Der bereinigte Free Cash Flow belief sich im Geschäftsjahr 2019 auf 5,9% der Umsatzerlöse. Dieser Wert lag ebenfalls im Rahmen unserer Erwartungen („mehr als 4%“).

Der bereinigte Netto-Verschuldungsgrad sollte sich nach unseren Planungen zum Ende des Geschäftsjahres 2019 auf einem Niveau von unter 2,5 bewegen. Der bereinigte Netto-Verschuldungsgrad lag im Geschäftsjahr 2019 bei 1,9 und entsprach damit dem von uns prognostizierten Wert.

Der bereinigte ROIC lag bei 8,0% und entsprach damit dem von uns prognostizierten Wert („mindestens 8,0%“).

Die zur Beschlussfassung durch die Hauptversammlung am 19. Mai 2020 vorgeschlagene Dividende je Aktie lag mit 1,20 € im Rahmen unserer Erwartungen („parallel zur Entwicklung des bereinigten Konzernergebnisses und der ausstehenden Aktien“).

Die Zahl der Mitarbeiter von Fresenius Medical Care (ermittelt auf Vollzeitbeschäftigtenbasis) stieg von 112.658 zum Ende des Geschäftsjahres 2018 auf 120.659 zum Ende des Geschäftsjahres 2019. Bereinigt um die Akquisition von NxStage lag die Zahl der Mitarbeiter bei 117.009 und entsprach somit unseren Erwartungen von mehr als 117.000 Beschäftigten.

Die bereinigten Aufwendungen für Forschung und Entwicklung, mit denen wir die Zukunftsfähigkeit von Fresenius Medical Care stärken, lagen mit 141 MIO € unterhalb unserer Erwartungen („160 bis 170 MIO €“). Im Vordergrund unserer Forschungs- und Entwicklungsaktivitäten steht die konstante Weiterentwicklung bestehender Produktgruppen.

Die folgende Tabelle zeigt die erreichten Ergebnisse und unseren Ausblick für das Geschäftsjahr 2019:

### Ergebnisse und Ausblick 2019

	Ergebnisse 2019	Bereinigte Ergebnisse 2019 <sup>(1)</sup>	Ausblick 2019 (zu konstanten Wechselkursen) <sup>(1)</sup>
Wachstum Umsatzerlöse zu konstanten Wechselkursen <sup>(2)</sup>	2%	5%	3 - 7%
Wachstum operatives Ergebnis zu konstanten Wechselkursen <sup>(2)</sup>	(28%)	(4%)	(1) bis 3%
Wachstum verbleibendes operatives Ergebnis zu konstanten Wechselkursen <sup>(2)</sup>	(30%)	(3%)	(1) bis 3%
Wachstum Konzernergebnis zu konstanten Wechselkursen <sup>(2), (3)</sup>	(42%)	(2%)	(2) bis 2%
Wachstum Ergebnis je Aktie (unverwässert) zu konstanten Wechselkursen <sup>(2), (3)</sup>	(41%)	(1%)	parallel zur erwarteten Entwicklung des Konzernergebnisses und der ausstehenden Aktien
Investitionen in Sachanlagen	1,1 MRD €	1,1 MRD €	1,0 - 1,2 MRD €
Akquisitionen und Beteiligungen <sup>(4)</sup>	2,2 MRD €	0,5 MRD €	0,4 - 0,6 MRD €
Cash Flow aus betrieblicher Geschäftstätigkeit in % der Umsatzerlöse <sup>(2)</sup>	14,7%	12,0%	> 10%
Free Cash Flow in % der Umsatzerlöse <sup>(2)</sup>	8,3%	5,9%	> 4%
Netto-Verschuldungsgrad	3,2	1,9	< 2,5
ROIC	6,1%	8,0%	≥ 8,0%
Dividende je Aktie <sup>(5)</sup>	1,20 €	1,20 €	parallel zur erwarteten Entwicklung des Konzernergebnisses und der ausstehenden Aktien
Mitarbeiter <sup>(6)</sup>	120.659	117.009	> 117.000
Forschungs- und Entwicklungsaufwendungen	168 MIO €	141 MIO €	160 - 170 MIO €

(1) Um die geschäftliche Entwicklung 2019 mit dem Ausblick 2019 vergleichbar zu machen, wurden die Ergebnisse 2019 und der Ausblick 2019 bereinigt um Effekte wie zum Beispiel.: Kosten i. Zshg. mit FCPA-Untersuchungen, die Einführung von IFRS 16, den Gewinn (Verlust) i. Zshg. mit Veräußerungen im Versorgungsmanagement sowie Aufwendungen für das Kostenoptimierungsprogramm. Sämtliche Effekte aus der Übernahme von NxStage sind ebenfalls nicht berücksichtigt.

(2) Für eine Überleitung der Ergebnisse 2019 auf bereinigte Ergebnisse 2019 und der Ergebnisse 2018 auf bereinigte Ergebnisse 2018 als Basis für Ziele 2019 siehe nachfolgende Tabellen.

(3) Ergebnis, das auf die Anteilseigner der FMC-AG & Co. KGaA entfällt.

(4) Ohne Investitionen in Fremdkapitalinstrumente.

(5) Ergebnisse 2019: Vorschlag zur Beschlussfassung durch die Hauptversammlung am 19. Mai 2020.

(6) Ermittelt auf Vollzeitbeschäftigtenbasis.

Die folgenden Tabellen stellen die Überleitung der Ergebnisse 2019 und 2018 auf die jeweiligen bereinigten Ergebnisse 2019 und 2018 dar.

#### Überleitung Ergebnisse 2019 auf Bereinigte Ergebnisse 2019

in MIO €

	Ergebnisse 2019	Einführung von IFRS 16	Beiträge NxStage <sup>(1)</sup>	NxStage Kosten <sup>(2)</sup>	Aufwendungen für das Kosten- optimierungs- programm	(Gewinn) Verlust i. Zshg. mit Veräußerungen im Versorgungs- management	Kosten i. Zshg. mit FCPA-Unter- suchungen	Bereinigte Ergebnisse 2019
Umsatzerlöse	17.477	115	(263)	-	-	-	-	17.329
Operatives Ergebnis	2.270	(75)	15	24	91	(29)	-	2.296
Verbleibendes operatives Ergebnis	2.031	(75)	15	24	91	(29)	-	2.057
Konzernergebnis <sup>(3)</sup>	1.200	70	63	18	67	(49)	-	1.369
Cash Flow aus betrieblicher Geschäftstätigkeit	2.567	(620)	(18)	-	6	(20)	160	2.075
Free Cash Flow	1.454	(560)	(14)	-	6	(20)	160	1.026

(1) Beiträge aus der Geschäftstätigkeit von NxStage (Beiträge NxStage).

(2) Integrationskosten im Zusammenhang mit der Akquisition von NxStage (NxStage Kosten).

(3) Ergebnis, das auf die Anteilseigner der FMC-AG & Co. KGaA entfällt.

#### Überleitung Ergebnisse 2018 auf bereinigte Ergebnisse 2018 als Basis für Ziele 2019

in MIO €

	Ergebnisse 2018	(Gewinn) Verlust i. Zshg. mit Veräußerungen im Versorgungsmanagement	Kosten i. Zshg. mit FCPA-Untersuchungen	Sound H1	Bereinigte Ergebnisse 2018
Umsatzerlöse	16.547	-	-	(521)	16.026
Operatives Ergebnis	3.038	(809)	77	(14)	2.292
Verbleibendes operatives Ergebnis	2.794	(809)	77	(14)	2.048
Konzernergebnis <sup>(1)</sup>	1.982	(673)	28	4	1.341

(1) Ergebnis, das auf die Anteilseigner der FMC-AG & Co. KGaA entfällt.

## Ertrags-, Finanz- und Vermögenslage

Die folgenden Kapitel fassen die Ertrags-, Finanz- und Vermögenslage der FMC AG & Co. KGaA für die angegebenen Zeiträume zusammen.

### Ertragslage der FMC-AG & Co. KGaA

Die FMC-AG & Co. KGaA weist für das Geschäftsjahr 2019 einen Jahresüberschuss in Höhe von 676.709 TSD € aus (i. Vj. Jahresfehlbetrag 937.906 TSD €).

Als Holdinggesellschaft erzielt die FMC AG & Co. KGaA ihr Ergebnis hauptsächlich aus Beteiligungserträgen. Das Beteiligungsergebnis hat sich im Geschäftsjahr 2019 wie folgt entwickelt:

Beteiligungsergebnis	2019	2018	Abweichung
	TSD €	TSD €	TSD €
Erträge aus Gewinnabführungsverträgen	801.422	0	801.422
Erträge aus Beteiligungen	54.683	42.699	11.984
Aufwendungen aus Verlustübernahme	-13	-593.661	593.648
Summe	856.092	-550.962	1.407.054

Die FMC AG & Co. KGaA erhält ihr Ergebnis aus Ergebnisabführungsverträgen nahezu ausschließlich von der FMC Beteiligungsgesellschaft, die unter anderem Verträge zur Ergebnisabführung mit der FMC Investment GmbH abgeschlossen hat. Die Erträge aus Beteiligungen entfallen überwiegend auf ein Gemeinschaftsunternehmen in der Schweiz.

Im Geschäftsjahr 2019 resultiert das Ergebnis der FMC Beteiligungsgesellschaft hauptsächlich aus Erträgen aus Beteiligungen mit Tochterunternehmen sowie aus Erträgen aus der Übernahme von Gewinnen und Verlusten aus Ergebnisführungsverträgen mit der FMC Investment GmbH und vier

weiteren Gesellschaften. Die Erträge aus Beteiligungen beinhalten überwiegend Erträge aus der Beteiligung an einer Tochtergesellschaft in den USA in Höhe von 594.492 TSD €. Der von der FMC Investment GmbH an die FMC Beteiligungsgesellschaft abgeführte Gewinn resultiert vorwiegend aus Erträgen aus Ergebnisabführungsverträgen mit der FMC D-GmbH (133.401 TSD €) und der FMC-GmbH (9.237 TSD €). Unternehmensgegenstand der FMC D-GmbH ist die Herstellung und der weltweite Vertrieb von Dialysegeräten und Dialyseprodukten wie Dialysatoren und damit verbundenes Einwegzubehör. Unternehmensgegenstand der FMC-GmbH ist der Vertrieb von Dialyseprodukten, jedoch beschränkt auf das Inland. Weiterhin sind im Ergebnis der FMC Beteiligungsgesellschaft höhere Zuschreibungen auf Anteile an verbundenen Unternehmen sowie höhere Erträge aus Ausleihungen des Finanzanlagevermögens aus der vorzeitigen Rückzahlung eines Darlehens an ein verbundenes Unternehmen in den USA enthalten. Diese Erträge werden teilweise kompensiert durch höhere Währungskursverluste sowie durch Aufwendungen aus der Abschreibung von Anteilen an verbundenen Unternehmen.

Das negative Ergebnis des Vorjahres der FMC Beteiligungsgesellschaft entstand vorwiegend aus Aufwendungen aus der Übernahme der Verluste der FMC Investment GmbH, die im Wesentlichen aus der Abschreibung auf Anteile eines inländischen verbundenen Unternehmens, vermindert um Erträge aus Ergebnisabführungsverträgen resultierten. Des Weiteren waren im Ergebnis der FMC Beteiligungsgesellschaft im Vorjahr Erträge aus Beteiligungen, Erträge aus der Zuschreibung auf Anteile an verbundenen Unternehmen und Erträge aus Ausleihungen des Finanzanlagevermögens enthalten. Gemindert wurde der Gewinn zusätzlich durch Abschreibungen auf Anteile an verbundenen Unternehmen.

Die sonstigen betrieblichen Erträge der FMC-AG & Co. KGaA erhöhten sich im Geschäftsjahr um 18.424 TSD € auf 282.964 TSD € (Vj. 264.540 TSD €) vorwiegend aufgrund höherer Auflösungen von Einzelwertberichtigungen auf Darlehen und Forderungen sowie höherer Zuschreibungen zu Finanzanlagen. Diese Erträge werden teilweise kompensiert durch um 38.724 TSD € niedrigere Währungskursgewinne und niedrigere Erträge aus der Auflösung von Rückstellungen im Vergleich zum Vorjahr. Die sonstigen betrieblichen Erträge enthalten außerdem Ausgleichszahlungen in Höhe von 60.470 TSD € (Vj. 53.283 TSD €) für die Erteilung einer Genehmigung an ein Drittunternehmen, bestimmte Produkte außerhalb eines Gemeinschaftsunternehmens in der Schweiz zu verkaufen.

Die sonstigen betrieblichen Aufwendungen verzeichneten einen Rückgang um 188.193 TSD € auf 248.083 TSD € (Vj. 436.276 TSD €). Ursache hierfür ist in erster Linie, dass im Vergleich zum Vorjahr keine Aufwendungen im Zusammenhang mit Foreign Corrupt Practices Act (nachfolgend: „FCPA“) Untersuchungen angefallen sind. Des Weiteren führten niedrigere Einzelwertberichtigungen auf Darlehen und Forderungen gegen verbundene Unternehmen und um 40.063 TSD € niedrigere Währungskursverluste gegenüber dem Vorjahr ebenfalls zu niedrigeren sonstigen betrieblichen Aufwendungen. Den Währungskursverlusten stehen in den sonstigen betrieblichen Erträgen enthaltene Währungskursgewinne in vergleichbarer Höhe gegenüber.

Die Abschreibungen auf Finanzanlagen verminderten sich von 28.792 TSD € im Vorjahr auf 7.116 TSD € im Geschäftsjahr 2019. Im aktuellen Geschäftsjahr wurden unter anderem Ausleihungen an verbundene Unternehmen in Russland sowie Anteile an verbundenen Unternehmen in der Slowakei abgeschrieben.

Im Vorjahr wurden außerplanmäßige Abschreibungen auf Anteile an verbundenen Unternehmen in Russland, Mexiko, Kolumbien und Argentinien sowie auf Ausleihungen an verbundene Unternehmen im Inland, in der Türkei, in Russland und in Kolumbien vorgenommen.

Die sonstigen Zinsen und ähnlichen Erträge stiegen aufgrund eines höheren Finanzierungsvolumens von Tochtergesellschaften von 28.327 TSD € auf 37.311 TSD €. Der Anstieg der Zinsen und ähnlichen Aufwendungen von 158.310 TSD € auf 201.329 TSD € ist im Wesentlichen auf die Aufwendungen aus der Zahlung einer Vorfälligkeitsentschädigung aus der vorzeitigen Rückführung eines Darlehens an ein verbundenes Unternehmen in USA zurückzuführen.

Der Rückgang der Steuern vom Einkommen und vom Ertrag um 19.605 TSD € von 37.157 TSD € in 2018 auf 17.552 TSD € in 2019 resultiert im Wesentlichen aus einer niedrigeren Steuerbemessungsgrundlage für Körperschaftsteuer und Gewerbesteuer für das Geschäftsjahr sowie niedrigeren voraussichtlichen Verpflichtungen für noch ausstehende Steuerveranlagungen, die auch die derzeit stattfindenden und noch nicht abgeschlossenen sowie zukünftigen steuerlichen Außenprüfungen bis zum Geschäftsjahresende berücksichtigen. Im Geschäftsjahr führen temporäre Differenzen zwischen handels- und steuerlichen Wertansätzen zu aktiven latenten Steuern, die die passive Steuerlatenz übersteigen. Nach Saldierung sämtlicher Steuerlatenzen entsteht ein Überhang

von aktiven latenten Steuern. Die Gesellschaft übt das Wahlrecht, den Aktivüberhang anzusetzen, nicht aus.

Aufgrund der zuvor beschriebenen Entwicklungen weist die Gesellschaft ein positives Ergebnis nach Steuern in Höhe von 676.826 TSD € aus, während im Vorjahr ein Verlust nach Steuern in Höhe von 937.846 TSD € entstanden war.

## Finanzlage der FMC-AG & Co. KGaA

Kapitalflussrechnung	2019	2018
	in T€	in T€
<b>Cash Flow aus laufender Geschäftstätigkeit</b>	<b>-8.287</b>	<b>-208.121</b>
<i>davon Jahresüberschuss zzgl. nicht zahlungswirksame Aufwendungen (Erträge) aus Abschreibungen (Zuschreibungen) auf immaterielle Vermögensgegenstände des Anlagevermögens, Sachanlagen, Finanzanlagen, Darlehen und Forderungen an verbundene Unternehmen</i>	583.876	-912.059
<i>davon Veränderungen bei Forderungen gegen / Verbindlichkeiten aus Lieferungen und Leistungen sowie gegenüber verbundene Unternehmen</i>	-361.334	735.890
<i>davon Veränderung der Pensions- und Steuerrückstellungen / sonstigen Rückstellungen</i>	-198.364	-10.739
<i>davon Veränderung der sonstigen betrieblichen Aktiva / sonstigen betrieblichen Passiva</i>	-32.414	-21.199
<b>Cash Flow aus Investitionstätigkeit</b>	<b>-348.295</b>	<b>-88.875</b>
<i>davon Auszahlungen für den Erwerb von immateriellen Vermögensgegenständen des Anlagevermögens, Sachanlagen, Anteilen an verbundenen Unternehmen und Beteiligungen und für Kapitaleinzahlungen in Tochterunternehmen</i>	-236.871	-123.016
<i>davon Netto-Auszahlungen aus der Tilgung und der Auszahlung von Darlehen an verbundene Unternehmen</i>	-111.559	34.127
<b>Cash Flow aus Finanzierungstätigkeit</b>	<b>356.581</b>	<b>296.997</b>
<i>davon Einzahlungen aus der Ausübung von Aktienoptionen</i>	17.014	43.508
<i>davon Erwerb eigener Anteile</i>	-599.796	-37.214
<i>davon Dividendenzahlungen</i>	-354.636	-324.838
<i>davon Netto-Einzahlungen aus der Aufnahme und der Tilgung von Finanzkrediten</i>	1.702.083	745.606
<i>davon Netto-Auszahlungen aus der Tilgung und der Aufnahme von Darlehen gegenüber verbundenen Unternehmen</i>	-408.077	-130.065
<b>Veränderung der flüssigen Mittel aus Geschäfts-, Investitions- und Finanzierungstätigkeit</b>	<b>-1</b>	<b>1</b>
Flüssige Mittel am Anfang des Jahres	1	0
<b>Flüssige Mittel am Ende der Periode</b>	<b>0</b>	<b>1</b>

Die FMC-AG & Co. KGaA ist als Konzernobergesellschaft bei der Finanzierung des Konzerns maßgeblich beteiligt. Die Gesellschaft verfügt neben den unten erläuterten Darlehen aus einer syndizierten Kreditvereinbarung und dem Commercial Paper Programm auch über Darlehen von verbundenen Unternehmen. Zudem können Anleihen im Rahmen des im Jahr 2018 durch die Gesellschaft etablierten Anleihen-Emissionsprogramms (EMTN Programm) begeben werden.

Die Finanzierung des Konzerns erfolgt im Wesentlichen über eine syndizierte Kreditvereinbarung, die Ausgabe von Anleihen sowie durch Nutzung eines Forderungsverkaufsprogramms.

Seit Januar 2016 steht der Gesellschaft außerdem ein Commercial Paper Programm zur Verfügung, in dessen Rahmen kurzfristige Schuldtitel von bis zu 1.000.000 TSD € ausgegeben werden können. Zum 31. Dezember 2019 betragen die Verbindlichkeiten der FMC-AG & Co. KGaA aus dem Commercial Paper Programm 1.000.000 TSD €.

Am 30. Oktober 2012 schloss die Gesellschaft zusammen mit weiteren Tochtergesellschaften eine syndizierte Kreditvereinbarung („Kreditvereinbarung 2012“) in Höhe von ursprünglich ca. 3.850.000 TSD US\$ und einer Laufzeit von 5 Jahren ab. Am 26. November 2014 wurde die Kreditvereinbarung vorzeitig um 2 Jahre verlängert und auf einen Kreditrahmen von insgesamt ca. 4.400.000 TSD US\$ erhöht. Am 11. Juli 2017 hat die Gesellschaft die bestehende Kreditvereinbarung erneut refinanziert.

Die Kreditvereinbarung 2012 besteht zum 31. Dezember 2019 aus:

- revolving Kreditlinien in Höhe von 900.000 TSD US\$ und 600.000 TSD €, die am 31. Juli 2022 fällig werden.

- einem US-Dollar denominierten Darlehen in Höhe von 1.230.000 TSD US\$, dessen Laufzeit ebenfalls am 31. Juli 2022 endet. Vierteljährliche Tilgungszahlungen in Höhe von 30.000 TSD US\$ begannen am 31. Oktober 2017. Der Restbetrag wird bei Fälligkeit getilgt.
- einem Euro denominierten Darlehen in Höhe von 287.000 TSD €, dessen Laufzeit ebenfalls am 31. Juli 2022 endet. Vierteljährliche Tilgungszahlungen in Höhe von 7.000 TSD € begannen am 31. Oktober 2017. Der Restbetrag wird bei Fälligkeit getilgt.
- einem Euro denominierten Darlehen in Höhe von 400.000 TSD €, ohne vierteljährliche Tilgungszahlungen, das am 30. Juli 2020 fällig wird.

Das US\$ Darlehen wird durch die FMC Holdings genutzt. Die beiden € Darlehen stehen der FMC-AG & Co. KGaA zur Verfügung. Die revolving Kreditlinien werden sowohl von FMC Holdings und der FMC-AG & Co. KGaA genutzt.

Die variable Verzinsung der Kreditlinien erfolgt auf Basis von EURIBOR / LIBOR zuzüglich einer bestimmten Marge. Die jeweilige Marge ist variabel und hängt vom Verschuldungsgrad der Gesellschaft ab. Dieser wird gemäß den Festlegungen in der Kreditvereinbarung 2012 als Quotient aus Finanzverbindlichkeiten (abzüglich der flüssigen Mittel) und EBITDA (gemäß Definition der Kreditvereinbarung 2012) ermittelt.

Die Kreditvereinbarung 2012 valuiert zum 31. Dezember 2019 mit 1.369.835 TSD US\$ und 687.000 TSD €. Davon entfallen 1.135 TSD US\$ auf Stand-by Letters of Credit sowie 1.368.700 TSD US\$ und 687.000 TSD € auf in der Bilanz des Konzernabschlusses auszuweisende Bankverbindlichkeiten. Zum 31. Dezember 2019 hatte die FMC-AG & Co. KGaA Verbindlichkeiten in Höhe von insgesamt 687.000 TSD € unter der Kreditvereinbarung 2012.

Die nachfolgende Tabelle zeigt die in der Vergangenheit von 100%-igen Tochtergesellschaften der FMC-AG & Co. KGaA platzierten Anleihen zum 31. Dezember 2019. Für diese Anleihen garantieren die Gesellschaften FMC-AG & Co. KGaA und FMC Holdings gesamtschuldnerisch.

Emittent / Transaktion	Nominalwert in MIO	Fälligkeit	Kupon
FMC Finance VII 2011/2021	300 €	15. Februar 2021	5,250%
FMC US Finance 2011/2021	650 US\$	15. Februar 2021	5,750%
FMC US Finance II 2012/2022	700 US\$	31. Januar 2022	5,875%
FMC US Finance II 2014/2020	500 US\$	15. Oktober 2020	4,125%
FMC US Finance II 2014/2024	400 US\$	15. Oktober 2024	4,750%
FMC US Finance III 2019/2029	500 US\$	15. Juni 2029	3,750%

Im September 2014 gab die Gesellschaft eine eigenkapital-neutrale Wandelanleihe im Volumen von 400.000 TSD € aus. Der Kupon der am 31. Januar 2020 fällig gewordenen Anleihe betrug 1,125%. Die Anleihe wurde zum Nennwert ausgegeben und am 31. Januar 2020 planmäßig zurückgezahlt.

Die folgende Tabelle zeigt die in der Vergangenheit von der FMC-AG & Co. KGaA platzierten Anleihen zum 31. Dezember 2019.

Emittent / Transaktion	Nominalwert in MIO	Fälligkeit	Kupon	Ausgabepreis
FMC-AG & Co. KGaA 2018/2025	500 €	11. Juli 2025	1,500%	99,704%
FMC-AG & Co. KGaA 2019/2023	650 €	29. November 2023	0,250%	99,901%
FMC-AG & Co. KGaA 2019/2026	600 €	30. November 2026	0,625%	99,238%
FMC-AG & Co. KGaA 2019/2029	500 €	29. November 2029	1,250%	99,832%

Der Emissionserlös der von FMC-AG & Co. KGaA im November 2019 ausgegebenen Anleihen dient allgemeinen Geschäftszwecken und der Refinanzierung bestehender Verbindlichkeiten.

Die oben beschriebene Wandelanleihe und die im Jahr 2018 und 2019 begebenen Anleihen der FMC-AG & Co. KGaA werden ebenfalls von der FMC Holdings garantiert

Am 31. Juli 2019 haben die FMC-AG & Co. KGaA und eine ihrer Tochtergesellschaften als Darlehensnehmer und Fresenius SE als Darlehensgeber eine Darlehensvereinbarung angepasst und dadurch den Gesamtbetrag des unbesicherten Darlehens von 400.000 US\$ auf 600.000 € erhöht. Die Darlehensnehmer können bis zur Fälligkeit am 31. Juli 2022 ein oder mehrere kurzfristige unbesicherte Darlehen aufnehmen.

### **Vermögenslage der FMC-AG & Co. KGaA**

Die Bilanzsumme verminderte sich gegenüber dem Vorjahr um 483.369 TSD € auf 11.891.816 TSD € zum 31. Dezember 2019.

Die wesentlichen Veränderungen in der Bilanz sind der Rückgang des Finanzanlagevermögens um 630.258 TSD €, ein um 250.217 TSD € niedrigeres Eigenkapital und um 198.364 TSD € niedrigere Rückstellungen. Diese Entwicklung sowie weitere wesentliche Veränderungen werden in der Folge näher erläutert.

Im Finanzanlagevermögen verminderten sich die Anteile an verbundenen Unternehmen von 10.696.166 TSD € im Vorjahr auf 10.066.360 TSD € im Geschäftsjahr. Hauptursache hierfür ist die Herabsetzung des Kapitals einer inländischen Tochtergesellschaft. Die Ausleihungen an verbundene Unternehmen verminderten sich im Wesentlichen aufgrund der Umgliederung einer Ausleihung in eine kurzfristige Forderung.

Der Anstieg der Forderungen gegen verbundene Unternehmen von 773.129 TSD € auf 905.170 TSD € gegenüber dem Vorjahr resultiert im Wesentlichen aus der Vergabe weiterer Darlehen an Tochtergesellschaften, gegenläufig führte die Rückzahlung von Darlehen von verbundenen Unternehmen zu niedrigeren Forderungen gegen verbundene Unternehmen.

Auf der Passivseite der Bilanz verminderte sich das Eigenkapital der FMC AG & Co. KGaA im Vergleich zum Vorjahr von 5.846.608 TSD € auf 5.596.391 TSD €. Das entspricht einem Rückgang von rund 4,3%. Zur Verminderung des Eigenkapitals führte vorwiegend der Erwerb von eigenen Aktien, die die Gesellschaft im Rahmen des Aktienrückkaufprogramms 2019 erworben hat sowie die Ausschüttung der Dividende für das Geschäftsjahr 2018. Gegenläufig führte der Jahresüberschuss des aktuellen Geschäftsjahres sowie ein Zuwachs durch die Zuflüsse aus der Ausgabe von neuen Stammaktien aus den derzeit bestehenden Mitarbeiterbeteiligungsprogrammen in Höhe von 17.015 TSD € zu einem Anstieg des Eigenkapitals. Die Eigenkapitalquote sank um 0,2% Punkte gegenüber dem Vorjahr und beträgt zum 31. Dezember 2019 rund 47,1%. Zur Angabe der eigenen Anteile verweisen wir auf Punkt 10 im Anhang.

Die Rückstellungen verminderten sich von 374.664 TSD € auf 176.300 TSD €. Der Rückgang in Höhe von 198.364 TSD € ist im Wesentlichen auf die Zahlung der vereinbarten Summe für FCPA Untersuchungen aufgrund der Einigung der Gesellschaft mit der amerikanischen Justizbehörde und der amerikanischen Börsenaufsicht, die den Abschluss der Untersuchungen zur Folge hatte, zurückzuführen.

Durch Ausgabe von neuen Anleihen stiegen die Verbindlichkeiten aus Anleihen auf 2.650.000 TSD € (i. Vj. 900.000 TSD €). Zur Erläuterung der Anleihen verweisen wir auf unsere Ausführungen in der Finanzlage des Lageberichtes.

Die Verbindlichkeiten gegenüber verbundenen Unternehmen sanken gegenüber dem Vorjahr von 3.218.993 TSD € auf 1.515.969 TSD €, überwiegend aufgrund der Aufrechnung von Verbindlichkeiten gegenüber einer Tochtergesellschaft mit einer Forderung gegen diese Gesellschaft aus einer Kapitalherabsetzung. Weiterhin reduzierten sich die Verbindlichkeiten gegenüber dieser Gesellschaft durch die Ergebnisabführung für das Geschäftsjahr 2019 von dieser Gesellschaft. Zusätzlich führte die Rückzahlung von Darlehen gegenüber einem verbundenen Unternehmen in Luxemburg zu niedrigeren Verbindlichkeiten gegenüber verbundenen Unternehmen.

In Summe gleichen sich diese beiden Veränderungen in den Verbindlichkeiten nahezu aus.

### ***Gesamtaussage der Unternehmensleitung***

In einem herausfordernden Umfeld hat sich das Geschäftsjahr 2019 für die Gesellschaft positiv entwickelt. Das Ergebnis des Einzelabschlusses der FMC AG & Co. KGaA ist im Geschäftsjahr 2019 wieder deutlich positiv. Trotz schwieriger Rahmenbedingungen konnten wir unsere für das Jahr 2019 definierten Ziele erreichen. Zum Zeitpunkt der Erstellung des Lageberichts beurteilt die Unternehmensleitung die wirtschaftliche Lage von Fresenius Medical Care unverändert als positiv.



## NACHTRAGSBERICHT

Wir verweisen auf unsere Ausführungen im Anhang der FMC-AG & Co. KGaA.

## PROGNOSEBERICHT

*Der Prognosebericht beschreibt die voraussichtliche Entwicklung von Fresenius Medical Care im Geschäftsjahr 2020. Alle zum Zeitpunkt der Bilanzaufstellung bekannten Ereignisse, die unsere Geschäftsentwicklung in 2020 beeinflussen könnten, sind berücksichtigt.*

### Geschäftspolitik

Fresenius Medical Care ist Weltmarktführer in der Dialyse, gemessen an den veröffentlichten Umsatzerlösen und der Anzahl der behandelten Patienten. Wir wollen diese Position in den kommenden Jahren weiter ausbauen. Die Basis unserer Unternehmensstrategie bleibt, das Potenzial des vertikal integrierten Unternehmens voll auszuschöpfen. Das heißt: Wir nutzen konsequent die Vorteile, die sich daraus ergeben, dass wir die komplette Wertschöpfungskette der Dialyse abdecken. Fresenius Medical Care verfolgt das Ziel, in der ganzheitlichen Versorgung von Dialysepatienten sowie in der dialysenahen Therapie stetig Fortschritte zu erzielen. Neben unseren Produkten und der Dialysebehandlung selbst, werden wir auch in Zukunft weitere Leistungen anbieten, wie beispielsweise ergänzende medizinische Dienstleistungen in unserem Versorgungsmanagement. Wesentliche Änderungen der Geschäftspolitik sind nicht vorgesehen.

### Branchenbezogenes Umfeld – Dialysemarkt

Fresenius Medical Care erwartet für das Geschäftsjahr 2020 einen Anstieg der weltweiten Patientenzahlen von etwa 6%. Dabei werden die zum Teil erheblichen regionalen Unterschiede voraussichtlich unverändert bestehen bleiben: Für die USA, Japan, West- und Mitteleuropa rechnen wir mit Zuwachsraten von unter 1% bis zu knapp über 3%. In diesen Ländern und Regionen ist die Anzahl der Patienten mit chronischen Nierenversagen bereits relativ hoch und der Zugang zu einer entsprechenden Behandlung, zumeist der Dialyse, sichergestellt. In ökonomisch schwächeren Regionen werden die Zuwachsraten noch deutlich höher liegen. Auch in den nächsten Jahren erwarten wir einen ungebrochenen Trend hin zu steigenden Patientenzahlen – siehe die folgende Tabelle:

#### Erwartetes Wachstum der Patientenzahlen

	<u>Wachstum in 2020</u>
Segment Nordamerika	~3%
Segment EMEA	~4%
Segment Asien-Pazifik	~8%
Segment Lateinamerika	~3%
<b>Weltweit</b>	<b>~6%</b>

Quelle: Interne Schätzungen.

Unsere Wachstumsstrategie basiert auf einer eingehenden Analyse der für Fresenius Medical Care relevanten Trends:

- **Demografische Faktoren:** Demografische Faktoren sind einer der Hauptgründe für das kontinuierliche Wachstum von Dialysemärkten. Aufgrund der weltweit steigenden durchschnittlichen Lebenserwartung nimmt der Anteil älterer Menschen an der Bevölkerung kontinuierlich zu. Mit dem Alter verringert sich jedoch die Leistungsfähigkeit der Nieren. Die demografische Entwicklung ist daher ein wichtiger Indikator für die zukünftige Zahl der Dialysepatienten. Diese wird voraussichtlich weltweit von rund 3,7 MIO im Jahr 2020 auf etwa 4,9 MIO im Jahr 2025 ansteigen.
- **Zunahme von Zivilisationskrankheiten:** Erkrankungen wie Bluthochdruck und Diabetes sind weltweit auf dem Vormarsch. Sie können zu Schädigungen im gesamten Organismus führen und langfristig auch die Nierenfunktion beeinträchtigen.

- Verbesserter Zugang zu medizinischer Versorgung: Durch den kontinuierlichen Auf- und Ausbau ausgewogener und nachhaltiger Gesundheitssysteme ist in vielen Ländern weltweit der Zugang zu einer adäquaten Dialysebehandlung für eine wachsende Zahl von Patienten überhaupt erst möglich geworden. Wir gehen davon aus, dass sich diese Entwicklung weiter fortsetzt und die daraus resultierende Nachfrage nach qualitativ hochwertigen Produkten und Therapien steigen wird.
- Wandel in der Gesundheitsbranche: Der Gesundheitsbereich befindet sich im stetigen Wandel. Wir glauben, dass der Bedarf an ganzheitlicher Betreuung von Nierenkranken weiter steigen wird und dass künftig nicht nur das einzelne Dialyseprodukt oder die Dienstleistung im Vordergrund stehen wird, sondern die Verbindung und eine effektivere Koordination aller Anwendungsgebiete rund um die Dialyse.

Die Hämodialyse wird auch in Zukunft mit rund 89% die vorherrschende Behandlungsmethode sein. Die Peritonealdialyse wird die Behandlungsart der Wahl für rund 11% aller Dialysepatienten bleiben.

Das Volumen des weltweiten Dialysemarktes, das im vergangenen Jahr nach vorläufigen Schätzungen etwa 80 MRD € betrug, wird sich nach unseren Erwartungen jährlich um etwa 4% erhöhen. Voraussetzung dafür ist, dass die Wechselkursrelationen im Prognosezeitraum stabil bleiben. Damit könnte sich das Volumen des Dialysemarktes bis zum Jahr 2020 auf etwa 83 MRD € belaufen.

Unser Geschäft wird maßgeblich vom Erstattungsumfeld sowie dem Umfeld für die Verordnung von Zusatzdienstleistungen beeinflusst, wobei in unserem wichtigsten Markt, den USA, die Erstattung durch staatliche Gesundheitsprogramme geringer als durch private Krankenversicherungen ist. Daher hat eine Veränderung des Anteils der Erstattungen durch private Krankenversicherungen in den USA Auswirkungen auf unser Geschäft.

## **Geschäftliche Entwicklung von Fresenius Medical Care 2020**

Die Prognosen von Fresenius Medical Care zum Geschäftsverlauf im Geschäftsjahr 2020 basieren auf konstanten Wechselkursen. Der Ausblick 2020 ist ohne Sondereffekte. Sondereffekte sind Effekte, die in ihrer Art ungewöhnlich sind und die zum Zeitpunkt der Erstellung des Ausblicks nicht vorhersehbar waren beziehungsweise deren Umfang oder Auswirkungen nicht vorhersehbar waren. Die Wachstumsraten basieren auf den Ergebnissen 2019 bereinigt um Aufwendungen für das Kostenoptimierungsprogramm, den (Gewinn) Verlust im Zusammenhang mit Veräußerungen im Versorgungsmanagement sowie NxStage Kosten. Die Überleitung der Ergebnisse 2019 auf bereinigte Ergebnisse 2019 als Basis für Ziele 2020 zeigt die Tabelle am Ende dieses Abschnittes.

### **Umsatzerlöse**

Wir erwarten im Geschäftsjahr 2020 eine mittlere bis hohe einstellige Wachstumsrate der Umsatzerlöse zu konstanten Wechselkursen.

### **Ertragslage**

#### **Operatives Ergebnis**

Für das operative Ergebnis und das verbleibende operative Ergebnis erwarten wir im Geschäftsjahr 2020 eine mittlere bis hohe einstellige Wachstumsrate zu konstanten Wechselkursen. Diese Steigerung für 2020 basiert auf einem operativen Ergebnis und verbleibendem operativen Ergebnis in 2019 bereinigt um Aufwendungen für das Kostenoptimierungsprogramm, den (Gewinn) Verlust im Zusammenhang mit Veräußerungen im Versorgungsmanagement sowie NxStage Kosten.

#### **Konzernergebnis**

Auch für das Konzernergebnis (Ergebnis, das auf die Anteilseigner der FMC-AG & Co. KGaA entfällt) erwarten wir im Geschäftsjahr 2020 eine mittlere bis hohe einstellige Wachstumsrate zu konstanten Wechselkursen. Diese Steigerung basiert auf einem Konzernergebnis in 2019 bereinigt um Aufwendungen für das Kostenoptimierungsprogramm, den (Gewinn) Verlust im Zusammenhang mit Veräußerungen im Versorgungsmanagement sowie NxStage Kosten.

#### **Ergebnis je Aktie**

Das Ergebnis je Aktie (unverwässert) soll sich im Geschäftsjahr 2020 im Vergleich zu 2019 parallel zur erwarteten Entwicklung des Konzernergebnisses und der ausstehenden Aktien entwickeln.

## **Investitionen in Sachanlagen sowie Akquisitionen und Beteiligungen**

Wir streben an, für Investitionen in Sachanlagen sowie Akquisitionen und Beteiligungen (ohne Investitionen in Fremdkapitalinstrumente) im Geschäftsjahr 2020 etwa 1,6 bis 2,0 MRD € aufzuwenden. Davon sollten 1,1 bis 1,3 MRD € auf Investitionen in Sachanlagen entfallen. Rund 40% dieses Betrags sind für Erweiterungsinvestitionen vorgesehen. 0,5 bis 0,7 MRD € sollen hauptsächlich für ergänzende Akquisitionen und Beteiligungen im Bereich Gesundheitsdienstleistungen verwendet werden.

Die Investitionen in Sachanlagen sollen hauptsächlich Projekte zur Kapazitätsausweitung und Kostenoptimierung in den Produktionsstätten, die Einrichtung neuer Dialysekliniken, die Ausstattung von Distributionsgesellschaften und die erforderlichen Ersatzinvestitionen abdecken.

## **Liquidität**

### **Cash Flow**

Der Cash Flow aus betrieblicher Geschäftstätigkeit soll im Geschäftsjahr 2020 ein Niveau von mehr als 12,5% der Umsatzerlöse erreichen.

Der Free Cash Flow in Prozent der Umsatzerlöse soll im Geschäftsjahr 2020 ein Niveau von mehr als 5% erreichen.

### **Netto-Verschuldungsgrad**

Fresenius Medical Care orientiert sich in seiner langfristigen Finanzplanung am Netto-Verschuldungsgrad. Dieser lag zum Ende des Geschäftsjahres 2019 bei 3,2. Per Ende 2020 soll der anvisierte Wert unter 3,5 liegen.

## **Rentabilität**

Wir erwarten eine Rendite auf das investierte Kapital (Return on Invested Capital, ROIC) von mindestens 6,0% im Geschäftsjahr 2020 im Vergleich zu 6,1% im Geschäftsjahr 2019.

## **Dividende**

Wir halten grundsätzlich auch weiterhin an einer ergebnisorientierten Dividendenpolitik fest. Informationen zur vorgeschlagenen Dividendenerhöhung sind im Abschnitt „Cash Flow aus Finanzierungstätigkeit“ im Kapitel „Wirtschaftsbericht“ enthalten.

## **Nichtfinanzielle Leistungsindikatoren**

### **Mitarbeiter**

Infolge der erwarteten Geschäftsausweitung rechnen wir im Geschäftsjahr 2020 mit steigenden Mitarbeiterzahlen in allen Regionen, insbesondere bei den Gesundheitsdienstleistungen. Zum Ende des Geschäftsjahres 2020 werden voraussichtlich mehr als 124.000 Mitarbeiter (ermittelt auf Vollzeitbeschäftigtenbasis) bei Fresenius Medical Care tätig sein.

### **Forschung und Entwicklung**

Im Geschäftsjahr 2020 wollen wir 210 bis 230 MIO € für Forschung und Entwicklung aufwenden. Die Zahl der in diesem Bereich beschäftigten Mitarbeiter (derzeit 1.157 ermittelt auf Vollzeitbeschäftigtenbasis) dürfte sich 2020 nicht wesentlich verändern.

Die Prognosen könnten durch Entwicklungen, die im Risiko- und Chancenbericht beschrieben sind, beeinflusst werden.

Unseren Ausblick für das Geschäftsjahr 2020 fasst die folgende Tabelle zusammen:

### Ausblick 2020

	<u>Ergebnisse 2019</u>	<u>Ausblick 2020 (zu konstanten Wechselkursen)</u>
Umsatzerlöse <sup>(1)</sup>	17.477 MIO €	mittlere bis hohe einstellige Wachstumsrate
Operatives Ergebnis <sup>(1)</sup>	2.356 MIO €	mittlere bis hohe einstellige Wachstumsrate
Verbleibendes operatives Ergebnis <sup>(1)</sup>	2.117 MIO €	mittlere bis hohe einstellige Wachstumsrate
Konzernergebnis <sup>(1), (2)</sup>	1.236 MIO €	-
Wachstum Konzernergebnis zu konstanten Wechselkursen <sup>(1), (2)</sup>	-	mittlere bis hohe einstellige Wachstumsrate
Wachstum Ergebnis je Aktie (unverwässert) zu konstanten Wechselkursen <sup>(1), (2)</sup>	-	parallel zur erwarteten Entwicklung des Konzernergebnisses und der ausstehenden Aktien
Investitionen in Sachanlagen	1,1 MRD €	1,1 - 1,3 MRD €
Akquisitionen und Beteiligungen <sup>(3)</sup>	2,2 MRD €	0,5 - 0,7 MRD €
Cash Flow aus betrieblicher Geschäftstätigkeit in % der Umsatzerlöse	14,7%	> 12,5%
Free Cash Flow in % der Umsatzerlöse	8,3%	> 5%
Netto-Verschuldungsgrad	3,2	< 3,5
ROIC	6,1%	≥ 6,0%
Dividende je Aktie <sup>(4)</sup>	1,20 €	parallel zur erwarteten Entwicklung des Konzernergebnisses und der ausstehenden Aktien
Mitarbeiter <sup>(5)</sup>	120.659	> 124.000
Forschungs- und Entwicklungsaufwendungen	168 MIO €	210 - 230 MIO €

(1) Ausblick 2020 ohne Sondereffekte. Sondereffekte sind Effekte, die in ihrer Art ungewöhnlich sind und die zum Zeitpunkt der Erstellung des Ausblicks nicht vorhersehbar waren bzw. deren Umfang oder Auswirkungen nicht vorhersehbar waren. Die Wachstumsraten basieren auf den Ergebnissen 2019 bereinigt um Aufwendungen für das Kostenoptimierungsprogramm, den (Gewinn) Verlust im Zusammenhang mit Veräußerungen im Versorgungsmanagement sowie NxStage Kosten. Für eine Überleitung der Ergebnisse 2019 auf bereinigte Ergebnisse 2019 als Basis für Ziele 2020 siehe nachfolgende Tabelle.

(2) Ergebnis, das auf die Anteilseigner der FMC-AG & Co. KGaA entfällt.

(3) Ohne Investitionen in Fremdkapitalinstrumente.

(4) Ergebnisse 2019: Vorschlag zur Beschlussfassung durch die Hauptversammlung am 19. Mai 2020.

(5) Ermittelt auf Vollzeitbeschäftigtenbasis.

Die folgende Tabelle stellt die Überleitung der Ergebnisse 2019 auf Bereinigte Ergebnisse 2019 als Basis für die Ziele 2020 dar.

### Überleitung Ergebnisse 2019 auf bereinigte Ergebnisse 2019 als Basis für Ziele 2020

in MIO €

	Ergebnisse 2019	Aufwendungen für das Kosten- optimierungs- programm	(Gewinn) Verlust i. Zshg. mit Veräußerungen im Versorgungs- management	NxStage Kosten	Bereinigte Ergebnisse 2019
Umsatzerlöse	17.477				17.477
Operatives Ergebnis	2.270	91	(29)	24	2.356
Verbleibendes operatives Ergebnis	2.031	91	(29)	24	2.117
Konzernergebnis <sup>(1)</sup>	1.200	67	(49)	18	1.236

(1) Ergebnis, das auf die Anteilseigner der FMC-AG & Co. KGaA entfällt.

### Weltweites Effizienzprogramm

Im Geschäftsjahr 2017 haben wir Phase II unseres weltweiten Effizienzprogramms angekündigt. Damit wollen wir unsere Kostenstrukturen im gesamten Unternehmen verbessern und unsere Wettbewerbsfähigkeit nachhaltig stärken. Die erwartete Bandbreite an nachhaltigen Kosteneinsparungen liegt jährlich bei 150 bis 200 MIO € bis Ende 2020.

### Gesamtaussage der Unternehmensleitung

Im Geschäftsjahr 2020 und darüber hinaus wollen wir die positive Geschäftsentwicklung von Fresenius Medical Care weiter fortsetzen. Auf Basis der Effekte etablierter Initiativen zur Effizienzsteigerung und Kostenreduzierung wollen wir im Jahr 2020 unser Wachstum beschleunigen. Investitionen in die Erweiterung unseres Kliniknetzes sowie die Ausweitung von Produktionskapazitäten – vor allem in Entwicklungsländern und Wachstumsmärkten – stehen 2020 im Fokus. Weiterhin planen wir, unsere Kostenbasis kontinuierlich zu verbessern. Mit dem Abschluss unseres weltweiten Effizienzprogramms bis zum Jahresende schaffen wir zudem eine nachhaltige Voraussetzung für eine bessere Profitabilität.

### Geschäftliche Entwicklung der FMC AG & Co. KGaA 2020

Die FMC-AG & Co. KGaA erzielt ihre Ergebnisse aus der Abführung von Gewinnen und Verlusten, die ihre Tochtergesellschaften weltweit aus dem Vertrieb von Dialyseprodukten und dem Erbringen von Dialyседienstleitungen einschließlich des Versorgungsmanagements erwirtschaften. Die Entwicklung des Ergebnisses der Gesellschaft ist daher mit der Entwicklung der Ergebnisse der Tochtergesellschaften verbunden.

Für das Geschäftsjahr 2019 hatten wir mit Erträgen aus Beteiligungen sowie mit positiven Ergebnissen der operativen Tochtergesellschaften und einem steigenden Bilanzgewinn trotz höherer Dividendenausschüttungen gerechnet. Diese Ziele für das Geschäftsjahr 2019 wurden erreicht und führten zu höheren Erträgen aus Gewinnabführungen der FMC-AG & Co. KGaA und somit, unter Berücksichtigung der Minderung des Bilanzgewinns aufgrund des Aktienrückkaufprogramms, zu einem unseren Erwartungen entsprechenden Bilanzgewinn.

Für das Geschäftsjahr 2020 rechnen wir für die FMC Beteiligungsgesellschaft mit Erträgen aus Beteiligungen sowie mit positiven Ergebnissen der operativen Tochtergesellschaften, unter Berücksichtigung höherer Dividendenausschüttungen an die Aktionäre und weiterer Aktienrückkäufe wird der Bilanzgewinn der FMC AG & Co. KGaA jedoch sinken.

## **RISIKO- UND CHANCENBERICHT**

*Fresenius Medical Care ist ein weltweit tätiges Unternehmen und damit naturgemäß Risiken im Zusammenhang mit seinem unternehmerischen Handeln ausgesetzt. Chancen, die sich für unser Geschäft ergeben, können wir nur dann nutzen, wenn wir auch bereit sind, gewisse Risiken einzugehen. Unsere umfangreichen Marktkenntnisse und langjährige Erfahrung bilden eine gute Basis, um sowohl Risiken als auch Chancen zu erkennen und einzuschätzen.*

### **Risiko- und Chancenmanagement**

Risikomanagement verstehen wir als die fortwährende Aufgabe, das Spektrum der tatsächlichen und möglichen Risiken unserer Geschäftstätigkeit in unserem Umfeld zu erfassen, zu analysieren, zu bewerten und – soweit möglich – präventive und korrigierende Maßnahmen zu ergreifen. Die Grundlage hierfür ist unser Risikomanagementsystem. Es versetzt das Management in die Lage, Risiken, die das Wachstum oder den Fortbestand von Fresenius Medical Care gefährden könnten, zu identifizieren und negative Auswirkungen zu minimieren. Damit ist es ein wichtiger Bestandteil der Unternehmenssteuerung von Fresenius Medical Care.

Daneben sichern wir den Unternehmenserfolg langfristig durch unser Chancenmanagement. Ziel ist hier, Chancen für das Unternehmen frühestmöglich zu erkennen, zu bewerten und geeignete Maßnahmen einzuleiten, damit aus den Chancen geschäftliche Erfolge für Fresenius Medical Care werden. Lang- und mittelfristige Chancen berücksichtigen wir im Rahmen unserer Strategie und der Budgetplanungen. Kurzfristig realisierbare Chancen werden im Rahmen des laufenden operativen Geschäfts genutzt, sofern dies unternehmerisch sinnvoll und zielkonform ist.

### **Risikomanagement**

#### ***Risikomanagementsystem***

Das Ziel des Risikomanagementsystems ist es, potenzielle Risiken möglichst frühzeitig zu identifizieren, deren Einfluss auf die Unternehmenstätigkeit zu bewerten und gegebenenfalls entsprechende Gegenmaßnahmen zu ergreifen. Aufgrund sich fortwährend ändernder externer wie interner Anforderungen und Bedingungen unterliegt das Risikomanagement bei Fresenius Medical Care einer kontinuierlichen Weiterentwicklung. Im abgelaufenen Geschäftsjahr wurde unser konzernweites Risikomanagement durch die Einrichtung von Risikokomitees auf Ebene der Regionen, ausgewählter Funktionen sowie auf Konzernebene hinsichtlich der Validierung der Vollständigkeit und Richtigkeit von Risikoinformationen weiter gestärkt.

Die Ausgestaltung des internen Risikomanagementsystems ist dabei am international anerkannten Rahmenwerk für unternehmensweites Risikomanagement, „Enterprise Risk Management – Integrated Framework“ des Committee of Sponsoring Organizations of the Treadway Commission (COSO), orientiert. Chancen werden durch das implementierte Risikomanagementsystem nicht erfasst.

Im Rahmen des Risikomanagementsystems übernehmen Risikokoordinatoren innerhalb der Regionen sowie ausgewählter Funktionen unter Zuhilfenahme einer Risikomanagementsoftware die Koordination der Risikomanagementaktivitäten. Diese Aktivitäten beziehen sich auf bereits bestehende ebenso wie auf potenziell entstehende kurzfristige sowie mittelfristige Risiken. Zweimal im Jahr werden die identifizierten Risikoinformationen von den Risikokoordinatoren aufbereitet und in regionalen sowie funktionalen Risikokomitees diskutiert. Anschließend erfasst das zentrale Risikomanagement die Risiken aus den Regionen und Funktionen, analysiert und diskutiert diese im Konzernrisikokomitee und meldet die konsolidierten Ergebnisse an den Vorstand. Die Konzentration liegt dabei auf wesentlichen Risiken, die oberhalb eines fest definierten Schwellenwertes liegen.

Über neue Risiken, die als hoch eingeschätzt werden, sowie über bekannte, die sich zu hohen Risiken entwickeln, findet eine umgehende Information des Vorstands und des zentralen Risikomanagements statt, um eine angemessene Handhabung der Risiken sicherzustellen. Die Wirksamkeit des Risikomanagementsystems wird vom Prüfungs- und Corporate-Governance-Ausschuss des Aufsichtsrats überwacht.

Die organisatorische Ausgestaltung des Risikomanagements bei Fresenius Medical Care sowie die beschriebenen Abläufe sind in der folgenden Abbildung dargestellt:

#### RISIKOBERICHTERSTATTUNG

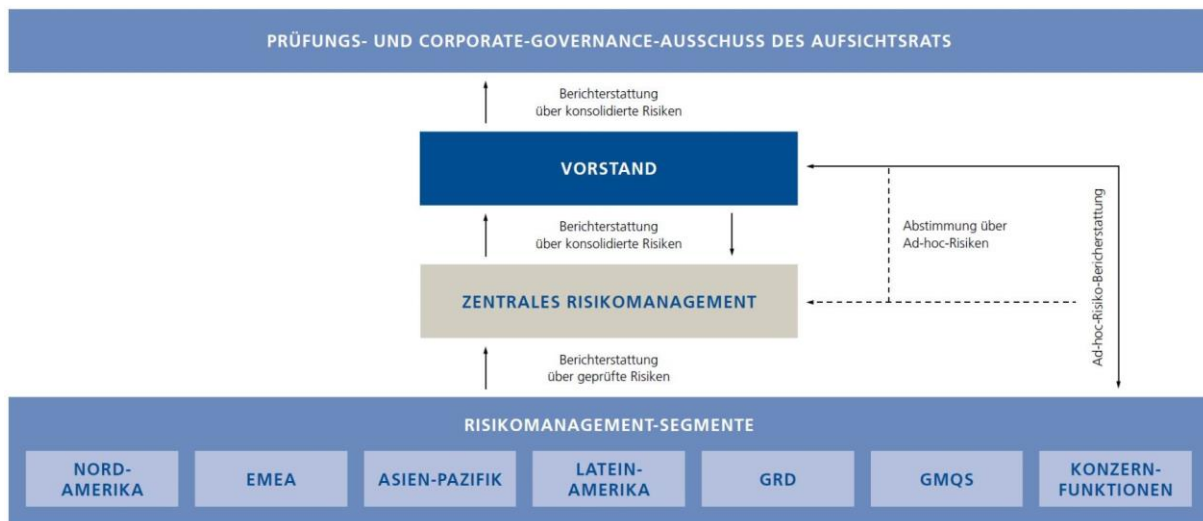

Neben der Risikoberichterstattung ist auch das klassische Berichtswesen an die Unternehmensführung ein wichtiges Instrument, um Risiken zu steuern, zu kontrollieren und zeitnah Maßnahmen der Risikovorkehr zu ergreifen. Daher wird das Management von Fresenius Medical Care monatlich über die Branchensituation, das operative und nichtoperative Geschäft sowie über Analysen der Ertrags- und Finanzlage, ferner quartalsweise über die Vermögenslage informiert.

Auch die interne Revision ist Teil des Risikomanagementsystems. Die interne Revision wird regelmäßig über die Ergebnisse des internen Risikoüberwachungssystems informiert. Diese Abteilung bestimmt risikoorientierte Schwerpunktbereiche und überprüft jährlich eine ausgewählte Anzahl von Unternehmensbereichen, Konzerngesellschaften und IT-Anwendungen weltweit. Die festgelegten Schwerpunktbereiche werden über alle Geschäftsbereiche hinweg geprüft. Die Abteilung arbeitet gemäß den international anerkannten Standards des Fachverbands Institute of Internal Auditors (IIA), was 2017 durch eine Qualitätsprüfung bestätigt wurde. Die Prüffelder der internen Revision sind weitreichend und umfassen unter anderem periodische Effektivitätsprüfungen von Kontrollen (einschließlich Kontrollen zur Einhaltung von Rechtsvorschriften) in Geschäftsprozessen sowie in der IT-Sicherheit, die Zuverlässigkeit der Finanzberichterstattung und die Einhaltung von Rechnungslegungsvorschriften und internen Richtlinien. Die Unternehmensstandorte und -einheiten, die einer Revision unterzogen werden sollen, werden jährlich anhand eines Auswahlmodells festgelegt, in dem verschiedene Risiken berücksichtigt sind. Dieser jährliche Revisionsplan wird vom Vorstand und vom Prüfungs- und Corporate-Governance-Ausschuss des Aufsichtsrats geprüft und genehmigt. Alle Prüfungsberichte mit wesentlichen Feststellungen werden dem Vorstand vorgelegt. Zu den Aufgaben der Revision gehört auch, die Umsetzung von Maßnahmen hinsichtlich identifizierter Schwächen zu überwachen. Über den Umsetzungsfortschritt wird der Vorstand quartalsweise informiert. Darüber hinaus wird den Mitgliedern des Prüfungs- und Corporate-Governance-Ausschusses des Aufsichtsrats Auskunft über die Prüfungsergebnisse erteilt. Im Geschäftsjahr 2019 fanden insgesamt 45 Prüfungen statt.

Dennoch ist es wichtig festzuhalten, dass auch ein funktionsfähig eingerichtetes und angemessenes Risikomanagementsystem, wie das zuvor beschriebene, kein Garant dafür ist, dass Risiken sich vollumfänglich identifizieren und steuern lassen.

#### **Internes Kontroll- und Risikomanagementsystem bezogen auf den Konzernrechnungslegungsprozess**

Mit seinem internen Kontrollsystem für die Finanzberichterstattung will Fresenius Medical Care sicherstellen, dass die geltenden Rechnungslegungsvorschriften eingehalten werden. Ziel ist, dass mit hinreichender Sicherheit Jahres- und Konzernabschlüsse sowie (Konzern-)Lageberichte in Übereinstimmung mit den geltenden Rechnungslegungsgrundsätzen erstellt werden. Dafür, dass die Finanzdaten und -kennzahlen zuverlässig erfasst, weiterverarbeitet und kontrolliert werden, sorgt insbesondere der in der Regel vierstufige interne Berichtsprozess. Auf jeder der vier Berichtsebenen –

von der lokalen Einheit über die Region und das Segment bis hin zum Konzern – werden diese Zahlen und Daten regelmäßig auf Monats- und Quartalsbasis mit den Vorjahreszahlen, den Budgetwerten und der aktuellen Hochrechnung verglichen und erörtert. Final befasst sich neben dem Management und den für die Erstellung der Jahres- und Konzernabschlüsse zuständigen Abteilungen auch der Prüfungs- und Corporate-Governance-Ausschuss des Aufsichtsrats mit der Analyse und Auswertung aktueller Finanzdaten wie Quartalszahlen und Budgets.

Das interne Kontrollsystem von Fresenius Medical Care enthält Richtlinien und Anweisungen, die gewährleisten sollen, dass alle Transaktionen ordnungsgemäß aufgezeichnet und genau dargestellt werden.

Zu den weiteren Kontrollmechanismen, die für eine zuverlässige Finanzberichterstattung und die ordnungsgemäße Erfassung von Transaktionen in der Buchhaltung und im Konsolidierungsprozess sorgen, zählen systemtechnische und manuelle Abstimmungen sowie die Trennung bestimmter Personalfunktionen, um eventuellen Interessenskonflikten vorzubeugen. Die Tatsache, dass alle Prozessverantwortlichen die Risiken ihrer Prozesse im Hinblick auf die Rechnungslegung bewerten, trägt ebenfalls dazu bei, dass Risiken mit direktem Einfluss auf die Finanzberichterstattung erkannt werden und Kontrollen eingerichtet sind, die diese Risiken minimieren. Änderungen der Rechnungslegungsvorschriften werden im Unternehmen kontinuierlich besprochen und bei der Erstellung der Abschlüsse berücksichtigt; dazu werden die mit der Finanzberichterstattung betrauten Mitarbeiter regelmäßig geschult, um über Änderungen der Rechnungslegungsvorschriften informiert zu sein. Die Konsolidierung wird zentral in der für das Konzernrechnungswesen zuständigen Abteilung durchgeführt. Die Basis für die Konsolidierung bilden die von den Konzerngesellschaften vorgelegten Berichtspakete sowie Teilkonzernabschlüsse, die auf Grundlage zentraler Vorgaben und Richtlinien erstellt werden.

Weil die Aktie von Fresenius Medical Care auch an der New Yorker Börse notiert ist, unterliegen wir den Vorschriften des in den USA geltenden Sarbanes-Oxley Act (SOX). Der Abschnitt 404 dieses US-Bundesgesetzes fordert, dass der Vorstand von Gesellschaften, die an US-Börsen notiert sind, die Verantwortung für die Einrichtung und Einhaltung eines adäquaten internen Kontrollsystems übernimmt, das eine zuverlässige Finanzberichterstattung gewährleisten soll. Deshalb werden die Angemessenheit und Wirksamkeit des internen Kontrollsystems für die Finanzberichterstattung regelmäßig intern getestet und durch die interne Revision geprüft. All diese Kriterien sind zudem Gegenstand einer Prüfung durch den unabhängigen Abschlussprüfer.

Das interne Kontrollsystem für die Finanzberichterstattung orientiert sich am COSO-Modell. Dieses wurde vom Committee of Sponsoring Organizations of the Treadway Commission entwickelt und ist als Standard von der US-Börsenaufsichtsbehörde Securities and Exchange Commission (SEC) anerkannt. In Anlehnung an das COSO-Modell wird das interne Kontrollsystem für die Finanzberichterstattung in die fünf Komponenten Kontrollumfeld, Risikoeinschätzung, Kontrollaktivitäten, Information und Kommunikation sowie Überwachung des internen Kontrollsystems eingeteilt. Jede dieser Komponenten wird regelmäßig dokumentiert, überprüft und beurteilt. Fresenius Medical Care hat seine internen Kontrollen darauf hin ausgerichtet, den Anforderungen des COSO-Modells zu entsprechen.

Die Prüfung des internen Kontrollsystems für die Finanzberichterstattung orientiert sich an einer spezifischen Richtlinie der SEC (Richtlinie für die Bewertung des internen Kontrollsystems für die Finanzberichterstattung durch das Management) und wird softwareunterstützt durchgeführt. Regionale Projektteams koordinieren dabei zunächst die Bewertung des internen Kontrollsystems in den einzelnen Regionen; die Ergebnisse werden anschließend konzernweit zusammengeführt. Auf dieser Basis beurteilt schließlich das Management die Funktionsfähigkeit des internen Kontrollsystems jeweils für das laufende Geschäftsjahr. Soweit notwendig, werden externe Berater hinzugezogen. Ein konzernweiter Lenkungsausschuss trifft sich mehrmals im Jahr, um sich über Änderungen und neue Anforderungen aus dem SOX zu informieren, eventuelle Kontrollschwächen zu besprechen und Maßnahmen abzuleiten. Zudem informiert sich der Prüfungs- und Corporate-Governance-Ausschuss des Aufsichtsrats in seinen Sitzungen regelmäßig über die Beurteilung der Funktionsfähigkeit des internen Kontrollsystems durch das Management.

Zum 31. Dezember 2019 hat das Management das interne Kontrollsystem für die Finanzberichterstattung der Gesellschaft beurteilt und ein Kontrolldefizit identifiziert, das eine wesentliche Schwachstelle darstellt. Diese wesentliche Schwachstelle bezieht sich auf die Ausgestaltung und Wirksamkeit der internen Kontrollen zur Umsatzrealisierung, insbesondere zur Bestimmung des Transaktionspreises und zur Beschränkung der variablen Vergütung des



Transaktionspreises für bestimmte, unter rechtlicher Klärung befindliche, Erlösvereinbarungen für Einzelleistungsvergütungen sowie die rechtzeitige Anpassung der variablen Vergütung bei Erhalt neuer Informationen. Dieses Kontrolldefizit hat in der Folge zu keiner wesentlichen Falschdarstellung des Konzernabschlusses und der Quartalsberichterstattung für alle Zeiträume bis einschließlich des am 31. Dezember 2019 endenden Geschäftsjahres geführt. Dennoch hätte dieses Kontrolldefizit in einer wesentlichen Falschdarstellung des Konzernabschlusses und der Quartalsberichterstattung resultieren können, was nicht verhindert oder aufgedeckt worden wäre. Dementsprechend hat das Unternehmen das Kontrolldefizit als wesentliche Schwachstelle klassifiziert.

Unabhängig davon, wie sorgfältig interne Kontrollsysteme für die Finanzberichterstattung ausgestaltet sind, sind den Systemen inhärente Grenzen gesetzt. Es kann deshalb keine absolute Sicherheit geben, dass die Ziele der Finanzberichterstattung erreicht und falsche Angaben stets verhindert oder aufgedeckt werden.

## **Risiken**

Der folgende Abschnitt beschreibt die wesentlichen Risiken, die Auswirkungen auf unsere Geschäftstätigkeit haben könnten. Im Zuge der Risikobewertung findet eine Einschätzung der Risiken anhand der Eintrittswahrscheinlichkeit und der potenziellen Auswirkung im jeweiligen Bewertungszeitraum statt, was eine Priorisierung der Risiken anhand der Klassen „gering“, „mittel“ und „hoch“ ermöglicht. Zur Klassifizierung der Risiken werden neben quantitativen Faktoren mehrheitlich qualitative Einschätzungen herangezogen. Zur Identifikation strategischer Entwicklungen können Risiken neben der kurzfristigen Betrachtung, also hinsichtlich eines Ein-Jahres-Zeitraums, auch mittelfristig, das heißt hinsichtlich einer Auswirkung innerhalb der nächsten fünf Jahre bewertet werden.

Die Skalen zur Klassifizierung der potenziellen Auswirkung und der Eintrittswahrscheinlichkeit sowie die Verortung der Risiken in der Risikomatrix sind in der folgenden Abbildung dargestellt.

Im Detail ergibt sich folgendes Bild hinsichtlich der Risikosituation von Fresenius Medical Care:

**RISIKEN MIT POTENZIELLEM KURZFRISTEFFEKT (EIN JAHR) UND MITTELFRISTEFFEKT (FÜNF JAHRE)**

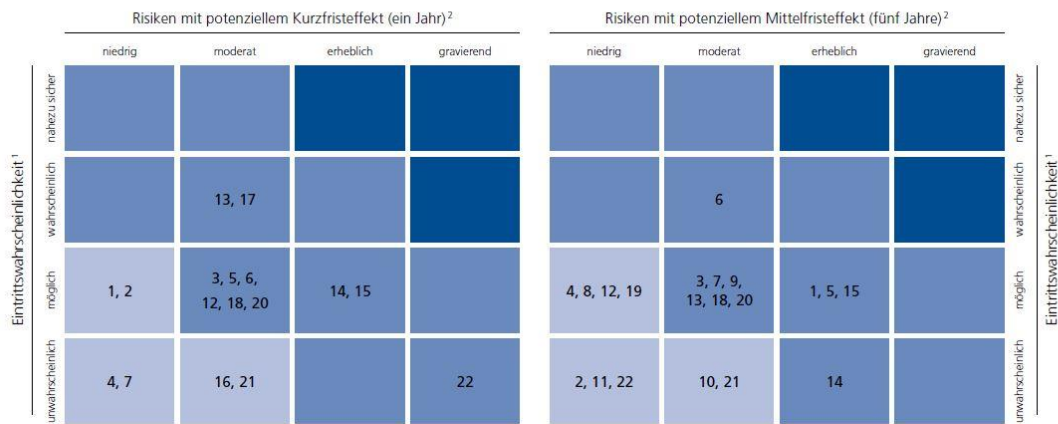

**RISIKOBEREICH**

- |   |   |
|---|---|
| <ul style="list-style-type: none"> <li>1 Regulatorisches Umfeld</li> <li>2 Produktqualität</li> <li>3 US-Bundesgesundheitsversorgungsprogramme</li> <li>4 Zusammensetzung unserer Kundenbasis</li> <li>5 Erstattungen durch private Krankenversicherungen</li> <li>6 Gesundheitsreformen</li> <li>7 Wachstum</li> <li>8 Wettbewerber</li> <li>9 Forschung und Entwicklung</li> <li>10 Patente</li> <li>11 Überweisungspraxis</li> </ul> | <ul style="list-style-type: none"> <li>12 Beschaffung</li> <li>13 Personal</li> <li>14 Korruption und Betrug</li> <li>15 Informationssysteme und Geschäftsprozesse</li> <li>16 Liquidität und Finanzierung</li> <li>17 Währungen und Zinsen</li> <li>18 Rechtsstreitigkeiten und potenzielle Verfahren</li> <li>19 Steuern</li> <li>20 Internationalität</li> <li>21 Unvorhersehbare Ereignisse</li> <li>22 Globale wirtschaftliche Lage und Verwerfungen an den Finanzmärkten</li> </ul> |
|---|---|

geringes Risiko (hellblau) | mittleres Risiko (blau) | hohes Risiko (dunkelblau)  
<sup>1</sup> Eintrittswahrscheinlichkeit: **unwahrscheinlich:** 0 bis 10 %, **möglich:** > 10 bis 50 %, **wahrscheinlich:** > 50 bis 90 %, **nahezu sicher:** > 90 bis 100 %.  
<sup>2</sup> Potenzielle Auswirkung: **niedrig:** unerhebliche negative Auswirkungen, **moderat:** mäßige negative Auswirkungen, **erheblich:** wesentliche negative Auswirkungen, **gravierend:** schwerwiegende negative Auswirkungen.

Die oben dargestellten Risikobereiche sowie zugehörige Gegenmaßnahmen zur Verringerung der Auswirkungen oder der Eintrittswahrscheinlichkeit von Risiken in diesen Bereichen werden im Folgenden näher beschrieben.

**Branchenbezogene Risiken**

**Regulatorisches Umfeld, Produktqualität**

Sowohl unsere Gesundheitsdienstleistungen als auch unsere Produkte unterliegen in nahezu jedem Land, in dem wir tätig sind, umfassender staatlicher Regulierung. Darüber hinaus hat Fresenius Medical Care weitere allgemein anwendbare Rechtsvorschriften, einschließlich kartellrechtlicher Vorschriften, zu beachten. Diese von uns zu beachtenden Gesetze und Vorschriften unterscheiden sich von Land zu Land und betreffen unter anderem die folgenden Bereiche:

- die Qualität, Sicherheit und Wirksamkeit medizinischer und pharmazeutischer Produkte und Grundstoffe,
- behördliche Genehmigungen und Überwachung von klinischen und bestimmten nichtklinischen Forschungs- und Entwicklungstätigkeiten,
- Produktfreigaben sowie regulatorische Genehmigungen für neue Produkte und Produktverbesserungen,
- den Betrieb und die Lizenzierung von Produktionsanlagen, Labors, Dialysekliniken und anderen Gesundheitseinrichtungen,
- Prüfungen sowie Durchsichten durch Vollzugsbehörden, einschließlich der Food and Drug Administration (FDA), bezüglich der Einhaltung der geltenden Arzneimittelvorschriften,

- die Etikettierung von Produkten sowie die Werbung für Produkte und sonstige Reklame;
- den korrekten Ausweis und die Fakturierung von Erstattungen durch staatliche und private Krankenversicherer sowie korrekte und vollständige medizinische Aufzeichnungen zum Nachweis der Abrechnungen,
- die Rabattierung von erstattungsfähigen Pharma- und medizintechnischen Produkten sowie die Meldung von Medikamentenpreisen an Regierungsstellen,
- die Sammlung, Veröffentlichung, Nutzung, Sicherheit sowie der Zugang zu und der Datenschutz von geschützten Gesundheitsinformationen und anderen geschützten Daten,
- die Einhaltung von Sorgfaltspflichten, Gewährleistungspflichten und Regelungen zur Produkthaftung,
- die Vergütung für medizinisches Personal sowie finanzielle Vereinbarungen mit Ärzten und Einrichtungen, die Überweisungen von Patienten veranlassen.

Neben den Risiken aus der Nichteinhaltung von Rechtsvorschriften sind wir als produzierendes Unternehmen dem Risiko ausgesetzt, dass Produkte aufgrund ungeeigneter Produktdesigns oder Probleme im Produktionsprozess unsere Qualitätsstandards nicht erfüllen, sodass erwartete Behandlungsergebnisse nicht erzielt werden, was in der Folge zu Produktrückrufen führen kann und somit zu erheblichen nachteiligen finanziellen Auswirkungen oder Reputationsschäden.

Sollte Fresenius Medical Care gegen diese zahlreichen gesundheitsrechtlichen oder sonstigen öffentlich-rechtlichen Vorschriften verstoßen oder Produkte und Dienstleistungen Qualitätsmängel aufweisen, kann dies vielfältige negative rechtliche und finanzielle Folgen nach sich ziehen. Zu diesen Rechtsfolgen zählen insbesondere der Verlust von staatlichen Zertifizierungen, der Verlust von Lizenzen seitens umsatzrelevanter Regierungsstellen, Straf- und Bußgelder, Rückrufaktionen und Schadenersatzforderungen, erhöhte Aufwendungen zur Erfüllung behördlicher Auflagen, der Ausschluss von den Erstattungsprogrammen des staatlichen Gesundheitswesens, die Rückerstattung von erhaltenen Zahlungen von staatlichen Kostenträgern und Versorgungsempfängern staatlicher Gesundheitsversorgungsprogramme infolge des Nichteinhaltens maßgeblicher Vorgaben oder die vollständige oder teilweise Untersagung der Geschäftstätigkeit. Schließlich könnten Risiken dieser Art nicht mehr zu angemessenen Bedingungen versichert werden. Zusammen mit erheblichen Kosten für die Rechtsverteidigung könnten diese Verstöße die Ertrags-, Finanz- und Vermögenslage erheblich beeinträchtigen.

Ein Teil unseres Geschäfts mit Gesundheitsdienstleistungen, die über uns oder eines unserer Tochterunternehmen in den USA bereitgestellt werden, steht im Eigentum oder unter der Leitung von Joint Ventures, an denen ein oder mehrere Krankenhäuser, Ärzte oder Arztpraxisgemeinschaften eine Beteiligung halten. Obwohl die Vereinbarungen bezüglich der Joint Ventures mit Ärzten so strukturiert sind, dass sie viele Kriterien erfüllen, die nach dem US-Anti-Kickback Gesetz für einen so genannten „Safe-Harbor“-Schutz erforderlich sind, genügen die Beteiligungen an diesen Joint Ventures den Safe-Harbor-Vorgaben nicht vollumfänglich. Sollten ein oder mehrere der Joint Ventures das US-Anti-Kickback Gesetz oder das sogenannte „Stark Law“ verletzen, könnte Fresenius Medical Care verpflichtet sein, diese zu restrukturieren oder sogar aufzulösen. Ferner könnte Fresenius Medical Care verpflichtet sein, Vergütungen, die auf Grund unzulässiger Überweisungen von Medicare, Medicaid oder anderen Bundesgesundheitsversorgungsprogrammen erhalten wurden, zurückzuerstatten. Zudem könnten wir Strafzahlungen unterliegen und zukünftig von Erstattungen durch öffentliche Gesundheitsträger ausgeschlossen werden. Dies könnte die Ertrags-, Finanz- und Vermögenslage von Fresenius Medical Care erheblich beeinträchtigen.

In den Regionen implementierte Compliance-Programme reduzieren das Risiko von Rechtsverstößen durch Zurverfügungstellung allgemeiner und spezifischer Verhaltens- und Verfahrensregeln sowie regelmäßiges Training der Mitarbeiter entsprechend der Vorgaben.

Um zu gewährleisten, dass unsere Produkte und Dienstleistungen den geltenden Qualitätsanforderungen entsprechen, haben wir in den unterschiedlichen Regionen Qualitätsmanagementsysteme implementiert. Die entsprechenden Mitarbeiter können auf Verfahrens- und Arbeitsanweisungen zurückgreifen, die sicherstellen sollen, dass die geltenden Qualitätsvorgaben eingehalten werden. Darüber hinaus führen wir interne Überprüfungen der Produktionsstandorte und auch Kliniken durch, um die Einhaltung von Qualitätsstandards bei unseren Produkten und Dienstleistungen zu überwachen. Weiterhin unterliegen unsere Werke und Kliniken auch externen Überprüfungen durch die jeweils zuständigen Aufsichtsbehörden.

## US-Bundesgesundheitsversorgungsprogramme

Wie bereits im Kapitel „Wirtschaftsbericht“, im Abschnitt „Gesamtwirtschaftliches und branchenbezogenes Umfeld“ dargelegt, nehmen unsere Dialysekliniken in den USA im Rahmen des Pauschalvergütungssystems (PVS) am Qualitätsverbesserungsprogramm (QVP) teil. Hierbei können Leistungskürzungen der Medicare-Erstattungen basierend auf den Vorjahresleistungen um bis zu 2% vorgenommen werden, sobald in den Kliniken die Qualitätsmaßstäbe des QVP nicht eingehalten werden. Sollte es Fresenius Medical Care in größerem Ausmaß nicht gelingen, die Mindestanforderungen des QVP zu erfüllen, könnte dies eine wesentliche negative Auswirkung auf unser Geschäft, die Finanzlage und das operative Ergebnis haben.

Durch unsere wertorientierten Vergütungsvereinbarungen und Shared-Risk-Produkte übernehmen wir das Risiko sowohl für medizinische als auch administrative Kosten für bestimmte Patienten im Gegenzug für vorgegebene periodische Zahlungen von staatlichen sowie privaten Versicherern. Wir nehmen gegenwärtig an Programmen wie der sogenannten „Comprehensive ESRD Care initiative“ der Centers for Medicare and Medicaid Services („CMS“) teil, sowie an Vergütungsvereinbarungen mit Versicherern, im Rahmen derer wir eine festgelegte Vergütung zur Abdeckung aller oder einer definierten Menge der Behandlungskosten für eine festgelegte Anzahl an Patienten erhalten. Einzelheiten sowie detaillierte Beschreibungen zu den erwähnten und weiteren Programmen, an denen wir teilnehmen, finden sich im Lagebericht im Kapitel „Wirtschaftsbericht“, im Abschnitt „Gesamtwirtschaftliches und branchenbezogenes Umfeld“.

Im Rahmen des „Comprehensive ESRD Care Model“ der CMS können Dialyseanbieter und Ärzte sogenannte ESRD Seamless Care Organizations (ESCOs) bilden. ESCOs, die die Mindestqualitätsanforderungen des Programms erreichen und Senkungen der Behandlungskosten für die CMS oberhalb bestimmter Schwellenwerte realisieren, erhalten einen Teil der Kosteneinsparungen zurück. ESCOs mit Dialyseanbietern, die mehr als 200 Dialyseeinrichtungen betreiben, sind jedoch verpflichtet sich am Risiko von Kostensteigerungen zu beteiligen und den CMS einen Teil dieser Steigerungen zu erstatten.

Obwohl die bisherigen Bemühungen zur Aufhebung des „Affordable Care Act“ (ACA) erfolglos blieben, können weitere Anstrengungen zur Aufhebung oder Überarbeitung des ACA, die Haltung der CMS gegenüber Projekten dieser Art sowie Gerichtsverfahren mit dem Ziel der Beendigung des ACA die Zukunft solcher Projekte in einer Weise beeinflussen, die wir derzeit weder quantifizieren noch vorhersagen können. Darüber hinaus haben wir zwar die Teilnahme am CMS-Modell des „Comprehensive Kidney Care Contracting“ (CKCC) beantragt, wissen jedoch noch nicht, ob und in welchem Umfang unsere Anträge angenommen werden, ob die Bedingungen eines solchen Modells von der CMS in einer Weise entwickelt werden, die unsere weitere Teilnahme rechtfertigt und ob wir und unsere Partner, falls wir uns zur Teilnahme entschließen, in der Lage sein werden, bessere Behandlungserfolge zu erzielen und gleichzeitig die Kosten der CMS zu senken.

Die Rückstellungen, die wir für die Durchführung unserer wertbasierten Vergütungsvereinbarungen und Shared-Risk-Produkte bilden sowie Schätzungen der Höhe der Umsätze aus Gesundheitsdienstleistungen, die wir in einem Berichtszeitraum erzielen, basieren auf Annahmen und Beurteilungen mehrerer Faktoren, die Unsicherheiten unterliegen. Diese Faktoren umfassen Trends, wie die Entwicklung von Versorgungskosten, Ausgaben, den komplizierten Abrechnungs- und Bezahlungsprozess, komplexe und sich ändernde Gesetze und Vorschriften die Interpretationen unterliegen, der Bestimmung des Primär- und Sekundärversicherungsschutzes sowie anderen Faktoren. Darüber hinaus können Zahlungen, Rückerstattungen sowie Zahlungswiederrufe von Kostenträgern in der Regel noch bis zu drei Jahre oder länger nach Erbringung der Dienstleistungen erfolgen. Sollte sich der tatsächliche Leistungsanspruch ungünstiger entwickeln als auf Grundlage unserer Annahmen geschätzt, so könnte sich dies negativ auf den Zeitpunkt und die Höhe unserer realisierten Umsätze als auch auf zukünftige Gewinne auswirken oder in steigenden Verlusten niederschlagen.

Die Rentabilität unserer wertorientierten Vergütungsvereinbarungen und Shared-Risk-Produkte hängt teilweise von unserer Fähigkeit ab, die Versorgung von Patienten zu koordinieren, mit unseren Kostenträgern zusammenzuarbeiten, uns mit anderen Gesundheitsdienstleistern zu koordinieren und kosteneffiziente, medizinisch geeignete Standorte für unsere Patienten zu finden. Jedes Versäumnis dahingehend, würde uns daran hindern, die Qualität der Patientenversorgung und die Behandlungsergebnisse zu verbessern sowie medizinisch unnötige Kosten zu reduzieren, was bei wertorientierten Vergütungsvereinbarungen zu einem schlechteren Ergebnis führen könnte.

Wir können nicht garantieren, dass wir die durch die Programme vorgegebenen beziehungsweise angestrebten Kosteneinsparungen erreichen, was einen wesentlichen negativen Effekt auf unser

operatives Ergebnis haben kann. Darüber hinaus kann es zu höheren Abschreibungen auf Medicare-Selbstbehalte und andere Beträge aufgrund von nicht versicherten und unterversicherten Patienten kommen, was zu einer Erhöhung der uneinbringlichen Forderungen führt.

Wir haben die Auswirkungen des PVS und der weiteren vorstehend aufgeführten Gesetzesinitiativen mit zwei umfassenden Maßnahmen begrenzt. Erstens arbeiten wir mit Klinikleitungen und behandelnden Ärzten im Sinne des QVP sowie guter klinischer Praxis an Änderungen der Abläufe bei der Behandlung der Patienten und verhandeln über Kosteneinsparungen beim Arzneimittelkauf. Des Weiteren führen wir mit dem Ziel, Effizienzsteigerungen und verbesserte Patientenbehandlungserfolge zu erreichen, neue Initiativen zur Verbesserung der Patientenversorgung bei Dialysebeginn, zur Steigerung des Anteils der Heimdialysepatienten und zur Generierung von weiteren Kosteneinsparungen in unseren Kliniken ein.

### **Zusammensetzung unserer Kundenbasis**

Unser Geschäft mit Gesundheitsprodukten sowie unser Geschäft mit Dialyседienstleistungen unterscheidet sich in den Regionen, in denen wir tätig sind. In vielen Fällen werden unsere Produkte und Dienstleistungen direkt oder indirekt von staatlichen Institutionen bezahlt. Wir glauben, dass das Ausfallrisiko staatlicher Kostenträger weltweit allgemein niedrig bis moderat ist. Auf Länderebene zeichnet sich der Absatzmarkt durch unterschiedliche Kunden- oder Kostenträgergruppen aus, deren Volumen von wenigen Kunden bis zu einer beträchtlichen Anzahl von Kundentypen reichen kann. Mit diesen Kunden- oder Kostenträgergruppen sind sowohl unterschiedliche Risiken hinsichtlich des Ausfalls oder der Nichtzahlung von Forderungen verbunden sowie Risiken aus Abhängigkeiten aufgrund des Wettbewerbs in Kundenumgebungen mit geringem Volumen. In bestimmten Fällen kann eine daraus resultierende Abhängigkeit vom Zahlungsverhalten und der Entscheidungsfindung unserer Geschäftspartner die Einbringlichkeit von Forderungen beeinträchtigen und sich nachteilig auf unser Geschäft, die Ertragslage und die Finanzlage auswirken. Wir versuchen kontinuierlich, diese Risiken zu mindern, indem wir langfristige Verträge mit Großkunden aushandeln, zielgerichtete Marketingaktivitäten durchführen, neue Produkt- und Preismodelle entwickeln sowie die Qualität unserer Dienstleistungen und Produkte verbessern.

### **Erstattung durch private Krankenversicherungen**

In den USA wird ein Teil der Dialysebehandlungen durch private Krankenversicherungen und so genannte Integrated-Care-Organisationen erstattet, wobei diese Erstattungen generell höher sind als die Erstattungen durch staatliche Gesundheitsprogramme. Infolgedessen tragen die Zahlungen, die wir von privaten Kostenträgern erhalten, einen wesentlichen Teil zu unserem Gewinn bei. Im Jahr 2019 entfielen rund 34% unserer Umsatzerlöse aus Gesundheitsdienstleistungen auf private Kostenträger im Segment Nordamerika. Falls es diesen Versicherungsträgern in den USA gelingt, eine Senkung der Erstattungssätze durchzusetzen, sie den Umfang oder die Konditionen ihrer Netzwerke ändern oder der Anteil der Erstattungen durch private Krankenversicherungen sinkt, könnte dies die Umsatzerlöse für unsere Produkte und Dienstleistungen und das operative Ergebnis wesentlich verringern. Darüber hinaus erlebt die Krankenversicherungsbranche eine anhaltende Konsolidierung unter den Versicherern und den sogenannten „Pharmacy Benefit Managern“, einschließlich zunehmender Verhandlungsmacht und Auswirkungen auf die Art und Zahl der Patientenüberweisungen. Dies kann sich nachteilig auf unsere Fähigkeit auswirken, mit diesen Versicherern günstige Versicherungsbedingungen und wirtschaftlich vernünftige Tarife auszuhandeln.

Wir prüfen die Geschäftsbeziehungen zu privaten Krankenversicherungen fortlaufend und versuchen die Geschäftsbeziehungen durch möglichst langfristige Verträge abzusichern und somit die Rentabilität unseres Geschäfts zu gewährleisten.

Sollten die Bemühungen erfolgreich sein, Prämien aus karitativer Unterstützung zu beschränken oder abzuschaffen, könnte ein Teil unserer Patienten, die derzeit über privaten Versicherungsschutz verfügen, nicht mehr in der Lage sein, entsprechende Prämienzahlungen zu leisten und somit ihren Versicherungsschutz für Dialyseleistungen verlieren oder zu staatlich finanzierten Erstattungsprogrammen übergehen, die uns niedrigere Sätze für unsere Leistungen zurückerstatten.

### **Gesundheitsreformen**

Eine Reihe von Regierungen arbeitet an Vorschlägen, die gegenwärtigen Systeme der staatlichen Gesundheitsfürsorge zu ändern, um den Zugang zur Gesundheitsfürsorge und deren Qualität zu verbessern und deren Kosten zu kontrollieren. Die politischen Entscheidungsträger in verschiedenen Ländern erwägen ebenfalls Reformen, welche die Erstattungsmethodik für Anbieter von Gesundheits-

dienstleistungen ändern könnten. Ebenso können Standards und Regulierungen in Bezug auf die Durchführung von Dialyседienstleistungen Gegenstand von weitreichenden Veränderungen sein.

Im Geschäftsjahr 2019 resultierten ungefähr 33% der weltweiten Umsätze aus den Erstattungen der staatlichen Gesundheitsversorgungsprogramme Medicare und Medicaid in den USA. Änderungen in der Gesetzgebung beziehungsweise Erstattungspraxis z. B. bezüglich des End-Stage Renal Disease (ESRD) Pauschalvergütungssystem (PVS), der Gebührenordnungen für Ärzte und klinische Labore sowie des Abrechnungssystems für ambulante chirurgische Kliniken, könnten sowohl den Umfang von Medicare- und Medicaid-Erstattungen für Dienstleistungen als auch den Umfang des Versicherungsschutzes beeinflussen. Ein Rückgang dieser Erstattungsraten oder der erstatteten Leistungen könnte zu einer erheblichen Reduzierung der Umsatzerlöse und des operativen Ergebnisses führen.

Eine Verringerung der Erstattungssätze, der erstatteten Leistungen oder Änderungen von Standards, Regulierungen und staatlicher Finanzierung in Ländern, in denen wir tätig sind, insbesondere wesentliche Änderungen der Medicare- und Medicaid-Programme in den USA, könnten unsere Umsatzerlöse und die Ertragslage verschlechtern und unsere Geschäftstätigkeit, die Finanzlage und das operative Ergebnis maßgeblich beeinträchtigen.

In diesem Zusammenhang kann es vorkommen, dass die jährlich angepassten ESRD-PVS-Erstattungssätze möglicherweise keine vollständige Erstattung für die während des Betriebs in Anspruch genommenen Dienstleistungen oder Produkte bieten. Dies bezieht sich insbesondere auf die Erstattung von Arzneimitteln in Abhängigkeit von ihrem Status außerhalb oder innerhalb des gebündelten Erstattungssatzes. Im gebündelten Erstattungssatz enthaltene Arzneimittel unterliegen einem erhöhten Druck auf die Erstattungssätze. Wenn wir für die von uns in unseren Dialysekliniken angebotenen Arzneimittel keine angemessenen Rückerstattungsvereinbarungen treffen können, könnte dies zu einer erheblichen Beeinträchtigung unserer operativen Ergebnisse führen. Darüber hinaus kann eine verstärkte Verwendung von Arzneimitteln, die in dem gebündelten Erstattungssatz enthalten sind, sowie eine Verringerung der Erstattung für Arzneimittel außerhalb des gebündelten Erstattungssatzes zu erheblichen nachteiligen Auswirkungen auf unsere Betriebsergebnisse führen.

Die US-Regierung hat die Absicht zur Durchführung signifikanter Änderungen an momentan existierenden, vor allem in Verbindung mit dem „Affordable Care Act“ in Verbindung stehenden, Gesundheitsversorgungsprogrammen angekündigt, allerdings werden gemäß Verlautbarung der Regierung etwaige Anstrengungen diesbezüglich, voraussichtlich erst nach den Wahlen 2020 erfolgen. Darüber hinaus werden auch Varianten zur Umstrukturierung des Medicare-Programms in ein beitragsorientiertes „Premium Support“ Modell und die Umwandlung der Medicaid-Finanzierung in „Block grants“ oder eine Pro-Kopf-Vereinbarung, welche größere Flexibilität für die Staaten bedeuten könnte, in Erwägung gezogen.

Im Oktober 2017 hat die US-Regierung Zuschüsse an Krankenkassen in Form sogenannter „cost-sharing reduction payments“ (CSR-Zahlungen) an Versicherungen mit der Begründung eingestellt, dass der Kongress es versäumt habe, angemessene Mittel für sie bereitzustellen. Als Reaktion darauf erlaubten oder verlangten viele staatliche Versicherungsministerien (engl. „state departments of Insurance“) von den Versicherern, ihre Verluste durch eine Erhöhung der Prämien für ihre ACA Pläne für 2018 zu reduzieren. Viele Versicherer reduzierten auch die Auswirkungen auf die Versicherungsnehmer durch sog. „silver loading“, eine Praxis, bei der die volle Prämienhöhung, die auf den Verlust von CSR-Zuschüssen zurückzuführen ist, auf ihre „silver-level“ Pläne angerechnet wird. In 2019 und 2020 wurde „silver loading“ von allen Bundesstaaten entweder erlaubt oder vorgeschrieben. Es ist nicht vorhersehbar, wie laufende Rechtsstreitigkeiten entschieden werden. Infolge dessen könnte eine Verringerung der Verfügbarkeit von Versicherungen durch solche Versicherungsbörsen die Zahl unserer privat versicherten Patienten verringern und diese Patienten auf Medicare und Medicaid verlagern.

Veränderungen dieser Art können erhebliche positive oder negative Auswirkungen auf unser Geschäft haben. Die Ergebnisse sind jedoch nicht absehbar.

## **Risiken im Zusammenhang mit der Geschäftstätigkeit**

### **Wachstum**

In der Gesundheitsbranche findet weiterhin eine Konsolidierung statt, insbesondere im Bereich der Gesundheitsdienstleister. Diese Entwicklung könnte unsere Möglichkeiten beeinträchtigen, geeignete Akquisitionen zu tätigen und unser zukünftiges Wachstum und unsere Verkaufszahlen zu steigern. Zukünftige Akquisitionen sowie die Entwicklung unseres Dialyse-Kerngeschäfts hängen ebenfalls von

den zur Verfügung stehenden finanziellen Mitteln, den geltenden Beschränkungen des Wettbewerbsrechts in verschiedenen Ländern sowie von bestehenden Kreditvereinbarungen ab. Bei der Integration von Firmenzukäufen kann es zu Schwierigkeiten kommen, zum Beispiel durch die Übernahme unbekannter Verbindlichkeiten, unterdurchschnittlicher Geschäftsentwicklung im Anschluss an die Integration, Anforderungen von Wettbewerbsbehörden oder nicht gesetzeskonformer Geschäftspraktiken, die vom Verkäufer nicht offengelegt oder bei der Due Diligence nicht aufgedeckt wurden. Bei der Suche nach geeigneten Akquisitionszielen sowie der Entwicklung unseres Dialyse-Kerngeschäfts stehen wir auch im Wettbewerb mit anderen Gesundheitsunternehmen. Einige oder alle dieser Faktoren könnten wesentliche negative Auswirkungen auf unser zukünftiges Wachstum, einschließlich des Wachstums unserer Produktverkäufe haben.

### **Wettbewerber**

Sowohl im Bereich Gesundheitsdienstleistungen als auch im Verkauf von Dialyseprodukten sind zahlreiche Wettbewerber tätig, von denen einige über beträchtliche Ressourcen in den Bereichen Finanzen, Marketing oder Forschung und Entwicklung verfügen können. Der Wettbewerb sowohl mit neuen als auch mit bekannten Wettbewerbern sowie insbesondere neue wettbewerbsfähige Entwicklungen können die zukünftige Preisgestaltung und den Verkauf unserer Produkte und Dienstleistungen erheblich beeinträchtigen.

In der Vergangenheit waren insbesondere technologische Innovationen ein bedeutender Wettbewerbsfaktor für das Geschäft mit Dialyseprodukten. Die Einführung neuer Produkte oder Dienstleistungen durch Wettbewerber könnte eines oder mehrere unserer Produkte beziehungsweise Dienstleistungen weniger wettbewerbsfähig oder sogar überflüssig machen, was ebenfalls Auswirkungen auf die Umsätze und den Arzneimittelvertrieb, für den zum Teil jährliche Mindestlizzenzzahlungen zu leisten sind, haben könnte.

Um unsere Wettbewerbsfähigkeit dauerhaft zu gewährleisten, arbeiten wir eng mit Medizinern und Wissenschaftlern zusammen. Wichtige technologische und pharmazeutische Innovationen sollen durch diese Zusammenarbeit frühzeitig aufgegriffen und weiterentwickelt werden, gegebenenfalls auch durch Anpassung unserer Unternehmensstrategie. Darüber hinaus sichern wir unsere Wettbewerbsfähigkeit durch kontinuierliche Analysen unseres Marktumfelds und der gesetzlichen Rahmenbedingungen. Das Marktgeschehen, insbesondere die Produkte unserer Wettbewerber und Neueinführungen von dialysebezogenen Produkten, werden umfassend beobachtet. Das Zusammenspiel der verschiedenen technischen, medizinischen und akademischen Einrichtungen unseres Konzerns sichert ebenfalls unsere Wettbewerbsfähigkeit. Des Weiteren führen wir konsequent die Programme zur Kosteneinsparung und Effizienzsteigerung unserer Prozesse fort, um unsere Wettbewerbsfähigkeit zu stärken.

### **Forschung und Entwicklung**

Die Entwicklung neuer Produkte und Therapien ist grundsätzlich mit dem Risiko verbunden, dass das angestrebte Entwicklungsziel nicht oder deutlich später als geplant erreicht wird. Bis zur Zulassung sind kostenaufwendige und umfangreiche präklinische und klinische Prüfungen notwendig. Alle Produkte, Verpackungen, Anwendungen und Technologien werden ständig und systematisch überwacht, getestet und verbessert. Möglichen Risiken im Bereich Forschung und Entwicklung begegnen wir, indem wir Entwicklungstrends kontinuierlich analysieren, bewerten und überprüfen, ob die Forschungs- und Entwicklungsprojekte zur Gesamtstrategie von Fresenius Medical Care passen. Als vertikal integriertes Unternehmen profitieren wir außerdem vom direkten Kontakt zu unseren Patienten und zum medizinischen Fachpersonal. Dank dieser Marktnähe verfügen wir über wichtige Informationen, um bedarfsgerechte Produkte und Therapien zu entwickeln und anzubieten.

### **Überweisungspraxis**

Bei der Erbringung von Dienstleistungen im Gesundheitsbereich sind wir darauf angewiesen, dass Patienten unsere Gesundheitseinrichtungen als Ort für ihre Versorgung wählen. Patienten können eine Einrichtung ganz oder teilweise auf Basis einer Empfehlung ihres Arztes auswählen. Ärzte und Gesundheitspersonal berücksichtigen in der Regel eine Reihe von Faktoren, wenn sie einem ESRD-Patienten eine bestimmte Dialyseeinrichtung, Apotheke, Arztpraxis, ein Gefäßchirurgiezentrum oder eine ambulante Klinik empfehlen, einschließlich der Pflegequalität, Kompetenz des Personals, einer geeigneten Terminplanung sowie Standort und der körperlichen Verfassung des Patienten. Ärzte können ihre Empfehlungen ändern, was dazu führen kann, dass neue oder bestehende Patienten in konkurrierende Einrichtungen verlegt werden, einschließlich Einrichtungen, die von den Ärzten selbst betrieben werden. In den meisten unserer Dialysekliniken wird die Überweisung der gesamten oder

eines bedeutenden Teils der Patientenbasis häufig von einer relativ geringen Anzahl von Ärzten entschieden. Wir können diese Empfehlungen und Überweisungen nicht kontrollieren. Wenn eine bedeutende Anzahl von Ärzten oder anderen Entscheidern ihre Patienten nicht mehr an unsere Einrichtungen überweist oder auf den Kauf oder die Verschreibung unserer Dialyseprodukte verzichten würde, könnte dies unsere Umsatzerlöse verringern und unsere Geschäftstätigkeit erheblich beeinträchtigen.

### **Patente**

Zu den typischen Patentrisiken, denen auch Fresenius Medical Care ausgesetzt ist, gehört ein unzureichender Schutz der von uns entwickelten Technologien und Produkte durch Patente. Wettbewerber könnten dadurch unsere Produkte kopieren, ohne vergleichbare Entwicklungskosten tragen zu müssen. Wir könnten außerdem Patente von Dritten verletzen und dadurch schadensersatzpflichtig werden; auch der weitere Vertrieb des betroffenen Produkts könnte in diesem Zusammenhang untersagt werden. Ein unzureichender Schutz der eigenen Patente könnte sich nachteilig auf die Finanz- und Ertragslage von Fresenius Medical Care auswirken.

### **Beschaffung**

Unsere Geschäftstätigkeit ist von einer verlässlichen Versorgung mit verschiedensten Materialien für die Produktion und unsere Dienstleistungen abhängig. Sollte es uns in Phasen begrenzter Verfügbarkeit von Materialien oder Komponenten trotz unserer Einkaufsstrategie in Kombination mit einer kontinuierlichen Marktbeobachtung nicht gelingen, den Risiken von Lieferengpässen zu begegnen, könnte dies zu Verzögerungen in der Produktion führen und sich damit nachteilig auf die Ertragslage auswirken. Ebenso nachteilig können sich Preiserhöhungen durch Lieferanten sowie mangelnder Zugriff auf neue Produkte oder Technologien auf die Ertragslage auswirken.

Unsere Einkaufsstrategie zielt darauf ab, Partnerschaften zu bestehenden strategischen Lieferanten im Rahmen von Langfristverträgen zu entwickeln und sich gleichzeitig – soweit nach vernünftigem Ermessen durchführbar – für alle versorgungs- oder preiskritischen Vorprodukte mindestens zwei Bezugsquellen (dual sourcing, multiple sourcing) zu sichern. Um Lieferantenausfällen vorzubeugen, überprüfen wir unsere Lieferantenbeziehungen regelmäßig, wobei versorgungsrelevante Zulieferer regelmäßigen Leistungs- und Risikoanalysen sowie einer kontinuierlichen Lieferkettenüberwachung unterliegen. Durch ständige Marktanalysen, eine bedarfsgerechte Gestaltung von Lieferantenbeziehungen und -verträgen sowie den Einsatz von Finanzinstrumenten versuchen wir mögliche Materialengpässe sowie Preissteigerungen abzumildern und Zugang zu neuen Produkt- und Technologieentwicklungen zu erhalten.

### **Personal**

Das kontinuierliche Wachstum im Bereich der Gesundheitsdienstleistungen hängt davon ab, gut ausgebildete Mitarbeiter, beispielsweise qualifiziertes Pflegepersonal und anderes medizinisches Personal, anzuwerben und zu halten. Der Wettbewerb um solche Mitarbeiter ist intensiv und die Knappheit an stark gefragtem Personal wie Pflegekräften oder hochqualifizierten Ingenieuren sowie Fachkräften für Forschung und Entwicklung könnte die Personal- und Einstellungskosten erhöhen sowie unserer Reputation für die Produktion von technologisch fortschrittlichen Produkten schaden. Darüber hinaus gehen wir davon aus, dass der zukünftige Erfolg als Dienstleistungsanbieter erheblich von der Fähigkeit abhängt, qualifizierte Ärzte zu gewinnen und zu halten, die als Mitarbeiter und als Berater in unserem Geschäft mit Gesundheitsdienstleistungen tätig sind. Die Wettbewerbsfähigkeit im Bereich des Medizinproduktegeschäfts hängt von der Entwicklung neuer Produkte, Technologien und Behandlungskonzepte ab. Darüber hinaus sind wir bei der Rekrutierung, Anstellung und Bindung von Mitarbeitern gestiegenen Risiken hinsichtlich verschiedener Arbeitsgesetze, Gesetzgebungs-, Gewerkschafts- oder anderer arbeitsbezogener Aktivitäten oder Veränderungen ausgesetzt. Darüber hinaus könnten diese Faktoren dazu führen, dass wir erworbene Unternehmen nicht in unsere Geschäftstätigkeit integrieren können, was zu erhöhten Kosten oder verringerter Produktivität führen sowie die Realisierung von Synergien durch Akquisitionen verhindern könnte. Wenn wir die genannten Risiken nicht bewältigen können, könnten unser Wachstum und unsere Ertragslage beeinträchtigt werden.

### **Korruption und Betrug**

Zur Erbringung von Gesundheitsdienstleistungen betreibt Fresenius Medical Care eine Vielzahl an Einrichtungen und arbeitet dabei auch mit Geschäftspartnern zusammen. In solch einem dezentralisierten System ist es schwierig, das gewünschte Maß an Kontrolle über Tausende von



Beschäftigten auszuüben, die von vielen verbundenen Unternehmen und ihren Geschäftspartnern beschäftigt werden. Schulungen, Aufsicht und Compliance-Programme können nicht vollständig gewährleisten, dass Mitarbeiter nicht vorsätzlich, fahrlässig oder versehentlich gegen unsere Compliance-Richtlinien oder gegen Anti-Korruptionsgesetze verstoßen. Solche Verstöße könnten die Geschäftstätigkeit stören und das operative Ergebnis und die Finanzlage negativ beeinflussen.

Die Gesellschaft hat seit dem Jahr 2012 bestimmte Mitteilungen erhalten, die das Vorliegen von Verhaltensweisen in Ländern außerhalb der Vereinigten Staaten behaupten, die gegen den Foreign Corrupt Practices Act (FCPA) oder andere Anti-Korruptionsgesetze verstoßen könnten. Die Gesellschaft führte unter Mitwirkung von externen Anwälten Untersuchungen durch und hat, in einem fortwährenden Dialog, die SEC sowie das Department of Justice (DOJ) über diese Untersuchungen informiert. Das DOJ und die SEC führten ebenfalls eigene Untersuchungen durch, bei denen die Gesellschaft kooperiert hat.

Im Laufe dieses Dialoges hat die Gesellschaft Verhalten ermittelt und an das DOJ und die SEC berichtet, welches zur Folge hatte, dass das DOJ und die SEC die Verhängung von Geldstrafen, einschließlich der Herausgabe von Gewinnen, und andere Abhilfemaßnahmen gegen die Gesellschaft anstrebten. Die Gesellschaft hat bezüglich dieses Verhaltens Abhilfemaßnahmen ergriffen. Dieses Verhalten drehte sich im Wesentlichen um das Produktgeschäft der Gesellschaft in Ländern außerhalb der Vereinigten Staaten.

Im Jahre 2015 berichtete die Gesellschaft selbst der deutschen Staatsanwaltschaft über Verhalten mit einem potentiellen Bezug zu Deutschland und kooperiert weiterhin mit Regierungsbehörden in Deutschland bei deren Prüfung des Verhaltens, welches die Untersuchungen der Gesellschaft und der Regierung veranlasst hat.

Seit 2012 hat die Gesellschaft weitere bedeutende Investitionen in ihre Compliance- und Finanzkontrollen sowie in ihre Compliance-, Rechts- und Finanzorganisationen getätigt und wird dies auch weiterhin tun. Zu den Abhilfemaßnahmen der Gesellschaft gehörte die Trennung von den Mitarbeitern, die für das oben genannte Verhalten verantwortlich sind. Die Gesellschaft ist auf verschiedenen Ebenen mit Überprüfungsfragen im Nachgang zur FCPA-Untersuchung befasst. Die Gesellschaft bekennt sich weiterhin vollumfänglich zur Einhaltung des FCPA und anderer anwendbarer Anti-Korruptionsgesetze.

### **Informationssysteme und Geschäftsprozesse**

Mit dem kontinuierlichen Wachstum und der zunehmenden Internationalisierung von Fresenius Medical Care werden die Abläufe im Unternehmen komplexer. Entsprechend erhöht sich die Abhängigkeit von Informations- und Kommunikationstechnologien und -systemen, mit denen Abläufe strukturiert und zunehmend überregional harmonisiert werden können. Eine unzureichende Gestaltung dieser Systeme und Geschäftsprozesse sowie unzureichende Ressourcen könnten dazu führen, dass bestimmte Informationen nicht verfügbar sind, was ineffiziente Arbeitsabläufe, unzureichende interne und externe Kommunikation sowie Intransparenz in Bezug auf den Geschäftsbetrieb zur Folge haben könnte. Ein Ausfall dieser Systeme könnte vorübergehend zum teilweisen Erliegen unseres Geschäfts führen und somit hohe Schäden verursachen. Zum 31. Dezember 2019 hat das Management das interne Kontrollsystem für die Finanzberichterstattung der Gesellschaft beurteilt und ein Kontrolldefizit identifiziert, das eine wesentliche Schwachstelle darstellt. Weitere Informationen hierzu finden sich im Abschnitt „Internes Kontroll- und Risikomanagementsystem bezogen auf den Konzernrechnungslegungsprozess“ im „Risiko und Chancenbericht“.

Darüber hinaus könnten Cyberangriffe oder Datenschutz- und Datensicherheitsverletzungen bzgl. unserer internen Systeme sowie Systemen von Dienstleistern zu Missbrauch oder Kompromittierung sensibler Informationen führen. Wir erfassen und verarbeiten persönliche Informationen unserer Patienten in vielen Regionen der Welt und müssen daher verschiedene Datenschutz- und Datensicherheitsbestimmungen einhalten. Jeglicher Verlust, unzulässiger Zugang, Nutzung, oder Offenlegung dieser sensiblen Informationen oder die Nichteinhaltung von Datenschutz- und Datensicherheitsgesetzen, Vorschriften und Standards könnte unsere Position im Wettbewerb, unsere Reputation sowie unser gesamtes Geschäft gefährden.

Anhand des „Information Security Management Systems“ (ISMS), das auf dem international anerkannten Sicherheitsstandard ISO 27002 basiert, werden die IT-Sicherheitsrichtlinien und Abläufe kontinuierlich weiterentwickelt. Geschäftsdaten werden regelmäßig mit Backups gesichert und detaillierte Notfallpläne, die regelmäßig verbessert und getestet werden, sind vorhanden. Um eine höchstmögliche Verfügbarkeit und Datensicherheit unserer IT-Systeme zu gewährleisten, betreiben wir drei geografisch voneinander getrennte Rechenzentren. Kritische Systeme werden gespiegelt und somit

als Kopie doppelt vorgehalten. Grundsätzlich entwickeln wir unsere internen Informations- und Berichtssysteme kontinuierlich weiter, um sicherzustellen, dass deren Struktur den sich stetig weiterentwickelnden Anforderungen gerecht wird.

Darüber hinaus sind unter anderem unternehmensinterne Richtlinien zum Datenschutz und zur Datensicherheit zu beachten, die auch die Vergabe von Zugriffsrechten sowie die Zusammenarbeit mit Dritten regeln. Es werden Schulungen für Mitarbeiter durchgeführt und Governance-Strukturen werden kontinuierlich angepasst. Die Einhaltung von Vorgaben wird unter anderem durch Kontrollen mit Bezug auf Abschnitt 404 des SOX überprüft. Operative und sicherheitsbezogene Prüfungen, sowohl intern als auch durch externe Prüfer, finden jährlich statt.

Die existierende IT-Sicherheitsarchitektur, mit Sicherheitsmaßnahmen auf unterschiedlichen Ebenen, schützt die Systeme in unseren Datenzentren. Der Zugang zu sensiblen oder kritischen Daten von außerhalb des geschützten Datenzentrumnetzwerks ist durch die Nutzung von sicheren Protokollen sowie kryptografischen Maßnahmen gesichert. Zudem werden für Anwendungen mit kritischen Daten (z. B. Patienten- oder Personaldaten) jährliche Penetrationstests durchgeführt.

## **Sonstige Risiken**

### **Liquidität und Finanzierung**

Das Liquiditätsrisiko ist definiert als das Risiko, dass eine Gesellschaft möglicherweise ihren finanziellen Verpflichtungen nicht nachkommen kann. Mittels eines effektiven Working Capital und Cash Managements sowie einer vorausschauenden Evaluierung von Refinanzierungsalternativen steuert das Management von Fresenius Medical Care die Liquidität des Konzerns. Das Management von Fresenius Medical Care ist davon überzeugt, dass die bestehenden Kreditfazilitäten sowie der Cash Flow aus der laufenden Geschäftstätigkeit und aus sonstigen kurzfristigen Finanzierungsquellen zur Deckung unseres vorhersehbaren Liquiditätsbedarfs ausreichen.

Zum 31. Dezember 2019 beziehungsweise 31. Dezember 2018 betragen unsere Finanzverbindlichkeiten und Verbindlichkeiten aus Leasingverhältnissen konzernweit 13,78 MRD € beziehungsweise 7,55 MRD €. Die Kredit- und Anleihevereinbarungen von Fresenius Medical Care beinhalten verschiedene Auflagen, welche die Einhaltung gewisser Finanzkennzahlen fordern. Diese Auflagen beschränken uns auch in unserer Fähigkeit, Vermögenswerte zu verkaufen, Verbindlichkeiten einzugehen, Dividenden- oder andere begrenzte Zahlungen zu leisten, Pfandrechte einzuräumen oder Investitionen oder Akquisitionen zu tätigen. Die Nichteinhaltung der Auflagen könnte zu einer Verpflichtung zur vorzeitigen Rückzahlung der Finanzverbindlichkeiten führen, was sich negativ auf die Geschäftstätigkeit sowie die Finanz- und Ertragslage von Fresenius Medical Care auswirken würde. Wir sehen uns in der Lage, die geforderten Finanzkennzahlen gegenwärtig und in naher Zukunft einhalten zu können.

### **Währungen und Zinsen**

Fresenius Medical Care betreibt ein aktives Risikomanagement für die sich aus ihrer Geschäftstätigkeit ergebenden Währungs- und Zinsrisiken. Das Risikomanagement basiert dabei auf Strategien, die in enger Zusammenarbeit mit dem Vorstand definiert wurden und, wenn erforderlich, angepasst werden. Dazu gehören unter anderem Richtlinien, die sämtliche Phasen und Ebenen des Risikomanagementprozesses regeln. Sie bestimmen die Verantwortlichkeiten für die Ermittlung von Risiken, die sorgsame Anwendung von Finanzinstrumenten zu Absicherungszwecken und eine präzise Berichterstattung. Der Einsatz derivativer Finanzinstrumente ist auf die Absicherung durch Mikrohedgedes für Risiken beschränkt, die im Rahmen der normalen Geschäftstätigkeit entstehen. Geschäfte zu Handels- und Spekulationszwecken werden nicht abgeschlossen. Transaktionen erfolgen mit Banken, die mindestens ein „A“- Rating oder besser aufweisen und deren Auswahl vom Vorstand genehmigt wurde. Die Überprüfung der Effektivität der Sicherungsbeziehungen zwischen Sicherungsinstrumenten und Grundgeschäften erfolgt mittels quartalsweise durchgeführter Effektivitätstests.

Wir setzen Zinssicherungsinstrumente, insbesondere Zinsswaps und in gewissem Umfang Zinsoptionen, zur Absicherung des Risikos steigender Zinssätze ein. Diese Zinsderivate sind als Cash Flow Hedges designiert und werden abgeschlossen, um Zahlungen aus variabel verzinslichen Verbindlichkeiten in fixe Zinszahlungen umzuwandeln. Zum 31. Dezember 2019 hatten wir keine Zinsswaps im Bestand. Die Nominalwerte der Zinsswaps in Euro betragen zum 31. Dezember 2018 204 MIO €.

Derivative Devisengeschäfte werden zur Vermeidung von Wechselkursrisiken aus Verkäufen und Käufen zwischen Unternehmen von Fresenius Medical Care, die in verschiedenen Ländern ansässig

sind und in verschiedenen Währungen bilanzieren, sowie im Zusammenhang mit konzerninternen Finanzierungen abgeschlossen. Der Hauptteil der Transaktionsrisiken entsteht aus Verkäufen aus dem Euroraum an internationale Konzerngesellschaften. Der Nominalwert aller Kurssicherungsgeschäfte, vorwiegend für die Absicherung von Euro gegen US-Dollar und gegen verschiedene andere Währungen, belief sich am 31. Dezember 2019 auf 742 MIO €. Die von uns eingesetzten ökonomischen Sicherungsbeziehungen werden im Konzernabschluss, wenn nötig, als bilanzielle Sicherungsbeziehungen abgebildet.

Die Abschätzung und Quantifizierung der Transaktionsrisiken in fremder Währung erfolgen auf Basis einer statistisch ermittelten Kennzahl, dem Cash Flow at Risk. Dieser Wert zeigt, wie hoch ein möglicher Verlust aus dem geplanten Fremdwährungs-Cash Flow der nächsten zwölf Monate mit einer Wahrscheinlichkeit von 95% maximal sein wird. Zum 31. Dezember 2019 beträgt der Cash Flow at Risk von Fresenius Medical Care 41,3 MIO €.

### **Rechtsstreitigkeiten und potenzielle Verfahren**

Risiken, die sich im Zusammenhang mit Rechtsstreitigkeiten und Untersuchungen ergeben, werden in unserem Unternehmen fortlaufend identifiziert, bewertet und berichtet. Fresenius Medical Care ist in verschiedene Rechtsstreitigkeiten und Untersuchungen involviert, die sich aus der operativen Geschäftstätigkeit ergeben. Ein negativer Ausgang dieser Rechtsstreitigkeiten oder zu Rechtsstreitigkeiten führende Untersuchungen könnten sich nachteilig auf die Finanz- und Ertragslage von Fresenius Medical Care auswirken.

Risiken aus Rechtsstreitigkeiten wird stets unter Zuhilfenahme anwaltlicher Beratung begegnet. Falls erforderlich erfolgt auch eine bilanzielle Vorsorge durch die Bildung von Rückstellungen.

### **Steuern**

Fresenius Medical Care unterliegt steuerlichen Betriebsprüfungen in den USA, Deutschland und anderen Rechtssystemen. Wir könnten im Zusammenhang mit einigen dieser Betriebsprüfungen Mitteilungen über nachteilige Änderungen von Steuerbescheiden sowie steuerliche Abzugsverbote erhalten. Wenn wir gegen diese nachteiligen Entscheidungen nicht erfolgreich vorgehen, könnten wir zu weiteren Steuerzahlungen verpflichtet sein, die die Geschäfts-, Finanz- und Ertragslage von Fresenius Medical Care negativ beeinflussen könnten.

Generell werden steuerlich relevante Sachverhalte, soweit notwendig, mit internen Steuerexperten bezüglich Gesetzeskonformität abgestimmt und wenn notwendig werden Stellungnahmen und Gutachten von externen Beratern eingeholt, um steuerliche Risiken zu minimieren.

### **Internationalität**

Fresenius Medical Care betreibt Dialysekliniken in rund 50 Ländern und vertreibt eine große Palette an Produkten und -dienstleistungen an Kunden in etwa 150 Ländern. Die internationale Geschäftstätigkeit unterliegt einer Reihe von Risiken, unter anderem, jedoch nicht begrenzt auf die folgenden:

- Die ökonomische und politische Situation in bestimmten Ländern könnte sich verschlechtern oder instabil werden.
- Wir könnten Schwierigkeiten haben, in fremden Rechtssystemen Forderungen aus Lieferungen und Leistungen durchzusetzen und einzuziehen.
- Einige Rechtsordnungen könnten uns beschränken, Dialysekliniken oder sonstige Unternehmen zu erwerben.
- Einige Länder oder Wirtschaftsunionen könnten Gebühren oder Beschränkungen wie beispielsweise „local-content“-Anforderungen auferlegen, die die Einfuhr unserer Produkte einschränken.
- Potenzielle Erhöhungen von Zöllen und Handelshemmnissen könnten sich aus dem Austritt der Vereinigten Staaten oder anderer Länder aus Staatenbündnissen oder bedeutenden multilateralen Handelsabkommen sowie der Einführung von Strafzöllen und anderen Maßnahmen im Zuge von Handelsstreitigkeiten ergeben.
- Transportverzögerungen oder -unterbrechungen
- Internationales Wachstum und die Expansion in Schwellenländer könnten aufgrund größerer regulatorischer Hindernisse als in den Vereinigten Staaten von Amerika oder Westeuropa

Anpassungen an neue Regulierungssysteme mit unterschiedlichen wirtschaftlichen, sozialen, rechtlichen und politischen Aspekten erfordern und uns somit Schwierigkeiten bereiten.

- Misserfolg bei wettbewerbsorientierten Ausschreibungen.

Wir führen unternehmerische Tätigkeiten in Ländern durch, die direkt oder indirekt von Sanktionen betroffen sind. Im Falle eines Verstoßes gegen geltende Wirtschaftssanktionen oder Exportkontrollgesetze und -vorschriften kann das Unternehmen Konsequenzen unterworfen sein, die von Land zu Land variieren und von den tatsächlichen Umständen des Verstoßes abhängen, jedoch unter anderem strafrechtliche Sanktionen, Inhaftierungen von Verantwortlichen, verwaltungsrechtliche oder zivilrechtliche Sanktionen, eingeschränkter Zugang zu bestimmten Märkten und Reputationschäden umfassen können.

Die internen Kontrollrichtlinien und -verfahren des Unternehmens schützen das Unternehmen möglicherweise nicht vor absichtlichen, rücksichtslosen oder versehentlichen Handlungen unserer Mitarbeiter oder Vertreter, die gegen unsere Compliance-Richtlinien oder gegen geltendes Recht verstoßen.

Diese oder andere Faktoren in Verbindung mit unserer internationalen Geschäftstätigkeit könnten die Kosten von Fresenius Medical Care steigern, unsere Einnahmen senken oder unsere Aktivitäten beeinträchtigen, was erhebliche nachteilige Auswirkungen auf unsere Geschäftstätigkeit sowie die Ertrags-, Finanz- und Vermögenslage haben könnte.

Entwicklungen dieser Art werden fortlaufend beobachtet und analysiert. Auf der Basis von Einzelfallentscheidungen werden Maßnahmen wie z. B. die Erweiterung lokaler Produktionskapazitäten, die Anpassung von Produktdesigns, organisatorische Änderungen und verschiedene andere durchgeführt.

### **Unvorhersehbare Ereignisse**

Fresenius Medical Care betreibt Dialyseeinrichtungen oder Produktionsstätten in vielen Regionen der Erde mit unterschiedlichsten geographischen, gesellschaftlichen und ökonomischen Bedingungen. Ereignisse wie Naturkatastrophen, terroristische Anschläge oder politische Instabilitäten, Epidemien sowie weitere unvorhersehbare Ereignisse könnten unsere Dienstleistungen sowie Lieferfähigkeit zeitlich und lokal begrenzt beeinträchtigen.

Durch vorausschauende Planung und Präventionsprogramme versucht Fresenius Medical Care bereits im Vorfeld, mögliche Auswirkungen solcher Ereignisse einzudämmen. Um den Betrieb im Falle eines Eintritts aufrecht zu erhalten und mögliche Folgen für unsere Patienten und das Unternehmen zu vermindern, stehen außerdem Reservekapazitäten und Sicherheitsbestände bestimmter Ressourcen sowie Notfall- und Wiederherstellungspläne bereit. Restrisiken, werden schließlich bei Bedarf und Zweckmäßigkeit durch den Abschluss von Versicherungen abgedeckt.

### **Globale wirtschaftliche Lage und Verwerfungen an den Finanzmärkten**

Fresenius Medical Care ist abhängig von der Lage der Finanzmärkte und der Weltwirtschaft. Um Geschäfte zu tätigen sind wir, unsere Kunden und die privaten und staatlichen Krankenversicherer auf Kapital angewiesen. Wird der Zugang zu Kapital über die Finanzmärkte erschwert beziehungsweise verteuert, wird die Geschäftstätigkeit und Ertragslage von Fresenius Medical Care beeinträchtigt.

Ein möglicher Rückgang von Staatseinnahmen könnte zusätzlichen Druck ausüben, Erstattungen für unsere Dienstleistungen von öffentlichen Kostenträgern einschließlich Medicare und Medicaid in den USA sowie von anderen staatlich geförderten Programmen in den USA und in anderen Ländern auf der ganzen Welt einzugrenzen oder zu senken.

Arbeitsplatzverluste oder ein Anstieg der Arbeitslosenquote in den USA könnte zur Folge haben, dass ein geringerer Anteil unserer Patienten über arbeitgeberfinanzierten Krankenversicherungsschutz verfügt und dass ein höherer Anteil über die geringer vergüteten Programme von Medicare und Medicaid versichert ist. In dem Maße, in dem Krankenversicherer von einer Verschlechterung der wirtschaftlichen Lage beeinträchtigt werden, könnte Fresenius Medical Care weiteren Druck auf die Vergütungssätze, eine weitere Verlangsamung von Zahlungseingängen und eine Senkung der erwarteten Zahlungsbeträge verspüren. Diese Faktoren oder andere Konsequenzen aus der Fortdauer, oder einer Verschlechterung, von inländischen und globalen wirtschaftlichen Bedingungen, die derzeit nicht vorhergesagt werden können, könnten sich nachteilig auf unsere Geschäfte und die Ertragslage auswirken.

## **Veränderung der Risikosituation**

Fresenius Medical Care agiert in einer sich ständig ändernden Umwelt. Entsprechend unterliegt auch die Risikolage einer ständigen Veränderung. Bezüglich der Eingruppierung einzelner Risiken hinsichtlich Eintrittswahrscheinlichkeit und potenzieller Auswirkung haben sich gegenüber dem Vorjahr folgende wesentliche Änderungen ergeben:

Ein-Jahres-Prognosezeitraum:

Aufgrund der Tatsache, dass sich derzeit in Diskussion befindliche regulatorischen Anforderungen in Bezug auf Produktionsprozesse hauptsächlich mittel- bis langfristig auswirken können, reduzierte sich das Risiko in Bezug auf das regulatorische Umfeld (1) aus der Kurzfristperspektive auf ein geringes Risiko.

Die Risiken aus Internationalität (20) haben sich wegen verschlechterten Umständen in Bezug auf zunehmenden Protektionismus und aktuelle Handelskonflikte auf ein mittleres Risiko erhöht.

Fünf-Jahres-Prognosezeitraum:

Durch überwiegend strategische Auswirkungen aus derzeit in Diskussion befindlichen regulatorischen Anforderungen in Bezug auf Produktionsprozesse hat sich das Risiko aus dem regulatorischen Umfeld (1), mittelfristig auf ein mittleres Risiko erhöht.

Aufgrund von im vergangenen Jahr getätigten signifikanten Akquisitionen sind Wachstumsrisiken (7) nun als mittleres Risiko bewertet.

Die erstmalige Identifikation von Beschaffungsrisiken (12) im Hinblick auf einen Fünf-Jahres-Zeitraum hat eine Einschätzung als geringes Risiko zum Ergebnis.

Darüber hinaus führen die fortschreitenden Entwicklungen im Rahmen von Rechtsstreitigkeiten und potenziellen Verfahren (18) zu einer mittleren Risikobewertung.

Die Risiken aus Internationalität (20) haben sich wegen verschlechterten Umständen in Bezug auf zunehmenden Protektionismus und aktuelle Handelskonflikte auf ein mittleres Risiko erhöht.

## **Chancenmanagement**

### ***Chancenmanagementsystem***

Ein Großteil unseres Geschäfts ist dezentral organisiert. Dadurch können wir branchenspezifische Trends und Anforderungen sowie die Chancen, die sich daraus in den unterschiedlichen Regionen ergeben, frühzeitig erkennen und unser Handeln gezielt daran ausrichten. Um Geschäftsgelegenheiten zu nutzen, führen wir außerdem umfangreiche quantitative und qualitative Analysen durch. Dabei werten wir relevante Marktdaten systematisch aus, betrachten Forschungsvorhaben detailliert und beziehen allgemeine gesellschaftliche Trends in unsere Betrachtungen ein. Kernpunkte der Analysen sind gesamtwirtschaftliche und branchenspezifische, regionale und lokale Entwicklungen sowie regulatorische Veränderungen. Darüber hinaus sorgt die enge Zusammenarbeit unserer Strategie- und Planungsabteilungen mit den Verantwortlichen anderer Unternehmensbereiche dafür, dass wir Chancen weltweit frühzeitig erkennen.

### ***Chancen***

Als vertikal integriertes Dialyseunternehmen können wir fast alle Produkte und Dienstleistungen anbieten, die ein Patient mit chronischem Nierenversagen für seine Versorgung benötigt. Unser Netz von inzwischen 3.994 Dialysekliniken in rund 50 Ländern ist das größte weltweit. Damit stehen wir für einen Erfahrungsschatz in der Dialyse, der in der Branche einzigartig ist. Dank dieser Erfahrung wissen wir: Hohe Qualität ist zum einen der Schlüssel zu mehr Lebensqualität für den Patienten; zum anderen kann sie aber auch wesentlich dazu beitragen, Kosten im Gesundheitswesen zu senken. Aus diesem Verständnis und aus unserem Geschäftsmodell ergeben sich grundsätzlich große Chancen, die aus heutiger Sicht die Ertrags-, Finanz- und Vermögenslage von Fresenius Medical Care positiv beeinflussen könnten.

## Branchenbezogene Chancen

### Patientenwachstum und demografische Entwicklung

Der Dialysemarkt ist ein Wachstumsmarkt, der von makroökonomischen Einflüssen weitgehend unbeeinflusst ist. Die Zahl der Menschen, die an chronischem Nierenversagen leiden und eine Dialysebehandlung benötigen, nimmt Schätzungen zufolge weltweit mit einer relativ konstanten Rate von etwa 6% pro Jahr zu. Im Jahr 2020 wird sie voraussichtlich bei rund 3,7 MIO Patienten liegen, bis 2025 bei rund 4,9 MIO. Zu dem Patientenwachstum tragen gesellschaftliche Trends bei. Dazu zählen, vor allem in Europa und den USA, die älter werdende Bevölkerung sowie die steigende Zahl der Menschen, die an Diabetes und Bluthochdruck leiden; beide Erkrankungen gehen dem chronischen Nierenversagen häufig voraus. In den Entwicklungs- und Schwellenländern wiederum sind die wachsende Bevölkerung und die schrittweise Verbesserung des Zugangs zur Dialyse im Zuge des zunehmenden Wohlstands wichtige Faktoren, durch die der Bedarf an Dialyseprodukten und -dienstleistungen weiter steigt. Wir wollen zur Deckung dieser Nachfrage auch in Zukunft wesentlich beitragen.

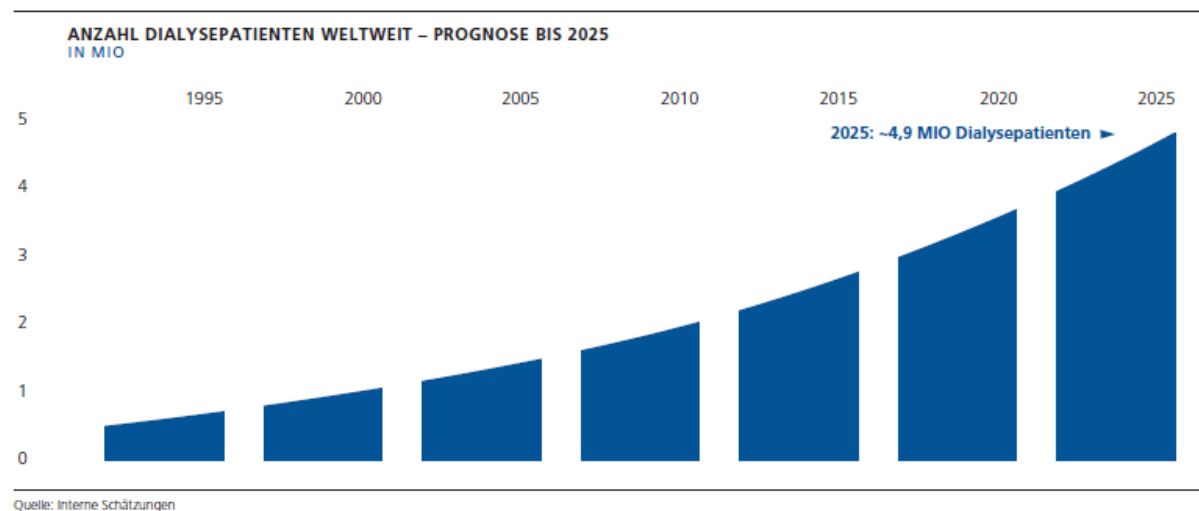

### Änderung rechtlicher und politischer Rahmenbedingungen

Ob und in welcher Form privatwirtschaftliche Unternehmen Dialysebehandlungen anbieten können, hängt vom Gesundheitssystem eines Landes und dessen rechtlichen Rahmenbedingungen ab. Für Fresenius Medical Care bieten sich Chancen, neue Märkte zu erschließen oder Marktanteile auszubauen, wenn ein Land private Dialyseanbieter zulässt. Auf diese Entscheidungen haben zunehmend auch folgende Faktoren Einfluss:

- Gesundheitssysteme stehen vor der Herausforderung, eine immer umfassendere medizinische Versorgung sicherstellen zu müssen (längere Lebenserwartung, Zunahme von Begleiterkrankungen, noch im Aufbau befindliche funktionsfähige Gesundheitsversorgung).
- Die Dialyse ist ein aufwendiges lebenserhaltendes Verfahren, das in puncto Know-how und Effizienz hohe Anforderungen an ein Gesundheitssystem stellt. Daher suchen öffentliche Gesundheitsträger immer häufiger gemeinsam mit privaten Anbietern nach Lösungen.

### Public Private Partnerships

In einigen Ländern ist die öffentlich-private Partnerschaft (Public Private Partnership, PPP) ein vielversprechendes Geschäftsmodell für Fresenius Medical Care. Auf Basis vertraglich festgelegter Projektkooperationen zwischen öffentlicher Hand und privatwirtschaftlichen Unternehmen teilen sich beide Partner Finanzierung, Aufgaben, Risiken und Chancen eines Projekts. Unsere umfassende Dialysekompetenz ist auch hier ein Wettbewerbsvorteil, da wir flexibel Lösungen für unterschiedliche Versorgungsstufen anbieten können: für Krankenhäuser, Krankenkassen, Gemeinden oder Staaten. Je nach Vertrag errichten wir neue Dialysekliniken und statten diese aus, bilden medizinisches Personal in puncto Qualität, Hygiene und Ernährung aus oder führen die Kliniken zu vereinbarten Konditionen selbst. Die öffentliche Hand kann auf diese Weise mehr Patienten besser und zugleich kostengünstiger versorgen. Fresenius Medical Care kann durch das PPP-Modell neue Märkte erschließen, Marktanteile ausbauen und das Angebot um weitere Versorgungsformen ergänzen.

## **Wachsender Bedarf an ganzheitlicher, wertorientierter Versorgung**

Mit dem zunehmenden Kostendruck und steigenden Patientenzahlen wächst im Gesundheitswesen weltweit der Bedarf an ganzheitlichen und wertorientierten Versorgungskonzepten für Patienten mit chronischem Nierenversagen. Wertorientierte Modelle verändern die Rolle der Gesundheitsdienstleister: In einem solchen System übernehmen wir nicht nur die Dialyse, sondern auch die Verantwortung für das medizinische Wohl des Patienten über die Dialyse hinaus. Wertorientierte Versorgungsmodelle fördern eine höhere Qualität der Behandlungsergebnisse der Patienten bei geringeren Kosten.

Diese Entwicklung haben wir von Anfang an gefördert, da wir die Bedürfnisse unserer Dialysepatienten am besten kennen. Die Koordination der gesamten medizinischen Versorgung haben wir in unserem Geschäftsfeld „Versorgungsmanagement“ gebündelt. Es umfasst alle Dienstleistungen, die uns helfen, unsere Dialysepatienten ganzheitlich zu behandeln.

## **Wachsende Bedeutung der Heimtherapien**

Wenn die Patientenzahlen so stark ansteigen wie angenommen, der Kostendruck zunimmt und die Dialysezentren ihre Kapazitätsgrenze erreichen, werden Heimtherapien in der Dialyse weiter an Bedeutung gewinnen. Das könnte sich für Fresenius Medical Care positiv auswirken, denn aus dieser Entwicklung ergeben sich für uns Wachstumschancen. Wir bieten eine Vielzahl unterschiedlicher Produkte und innovativer Lösungen für die Heimdialyse an. Durch die Akquisition des US-Unternehmens NxStage, das Dialysegeräte und weitere Produkte für die Heimdialyse und die Intensivmedizin entwickelt, produziert und vermarktet, haben wir unser Portfolio in der Heimdialyse weiter ausgebaut. Mit einem möglichst breiten Therapieangebot stellen wir die Bedürfnisse der Patienten in den Mittelpunkt. Sie können ihre ganz persönliche Wahl treffen, welcher Behandlungsort für sie aktuell der beste ist. Selbstbestimmung ist ein wichtiger Pfeiler unserer Vision, die Lebensqualität unserer Patienten zu verbessern.

## **Chancen im Zusammenhang mit unserer Geschäftstätigkeit**

### **Neue Produkte und Technologien**

Unser langfristiger Erfolg hängt auch davon ab, dass wir innovative Produkte und Technologien, die einen nachhaltigen Mehrwert für Patienten und Vergütungssysteme bieten, zur Marktreife führen. Mit Hilfe unserer eigenen Forschungs- und Entwicklungsaktivitäten treiben wir Innovationen rund um die Dialyse voran. Darüber hinaus können wir bestehende Produkte selbst weiterentwickeln und sie an die Märkte, in denen wir tätig sind, anpassen. Wir werden unser Angebot auch in Zukunft um innovative Produkte und Verfahren erweitern mit dem Ziel, Wachstumschancen zu nutzen und die Nachfrage nach einer integrierten Versorgung bestmöglich zu bedienen.

### **Interne Organisation und Prozesse**

Eine Reihe langfristiger Chancen bieten sich Fresenius Medical Care in der eigenen Organisation und mit der Gestaltung des operativen Geschäfts. Beispielsweise folgen alle Produktionsstandorte dem Lean-Manufacturing-Ansatz der, in Nordamerika und unserem Werk in Schweinfurt, das Managementsystem „Lean Six Sigma“ beinhaltet. Der Schwerpunkt von Lean Manufacturing und Lean Six Sigma ist die kontinuierliche Verbesserung aller Fertigungsprozesse, um eine niedrige Fehlerquote zu erreichen, die zu einer besseren Produktionsqualität bei gleichzeitiger Verkürzung der Fertigungszeiten führt. Auch darüber hinaus tragen eine stetige Verbesserung der Geschäftsprozesse und eine konsequente Optimierung der Kostenstrukturen dazu bei, die Profitabilität und Wettbewerbsfähigkeit von Fresenius Medical Care weiter zu stärken. Mit seinem weltweiten Effizienzprogramm hat das Unternehmen eine kontinuierliche und nachhaltige Effizienzsteigerung etabliert.

### **Investitionen und Akquisitionen**

Die aus Marktanalysen generierten Ideen für Wachstumsinitiativen bewerten wir im Rahmen der jährlichen Budgetplanung und im Bedarfsfall fortlaufend unterjährig. Mittels eines detaillierten Abstimmungs- und Bewertungsprozesses steuern wir die für die Projektumsetzung notwendigen Investitionen. Der Vorstand legt das Investitionsbudget für den Konzern sowie die Investitionsschwerpunkte fest. Vor Umsetzung der Investitionsvorhaben prüft ein unternehmensinterner Ausschuss die einzelnen Projekte und Maßnahmen und berücksichtigt dabei

Renditeanforderungen und Renditepotenziale. Projekte werden dann durchgeführt, wenn dadurch der Unternehmenswert gesteigert werden kann.

Mit dem Ausbau unseres Gesundheitsdienstleistungsgeschäfts durch Akquisitionen und den Zukauf von Know-how und interessanten Technologien auf dem Gebiet der Forschung und Entwicklung investieren wir in unser künftiges Wachstum. Durch die enge Abstimmung unserer Strategie- und Planungsabteilungen mit den Managern, die unsere Akquisitionen verantworten, können wir potenziell geeignete Zukäufe weltweit frühzeitig identifizieren.

### **Geschäftsmodell von Fresenius Medical Care**

Chancen für das künftige Wachstum unseres Unternehmens ergeben sich auch aus unserem Geschäftsmodell selbst: Als vertikal integriertes Dialyseunternehmen bieten wir nicht nur fast alle Produkte für Patienten mit chronischem Nierenversagen an, wir setzen diese auch täglich in unseren eigenen Dialysezentren ein. Dadurch können wir bei der Entwicklung und Herstellung neuer Produkte sowie bei der Ausrichtung unseres Klinikmanagements Rückmeldungen unserer Patienten, Ärzte und Dialysefachkräfte weltweit berücksichtigen. Das ist ein bedeutender Wettbewerbsvorteil.

### **Beurteilung der Gesamtrisikolage und Chancen durch die Unternehmensleitung**

Das von uns implementierte Risikomanagementsystem bildet die Grundlage für die Einschätzung des Gesamtrisikos. Die Gesamtrisikolage von Fresenius Medical Care wird dabei durch die vorab beschriebenen Einzelrisiken bestimmt. Veränderungen in der Risikosituation im Vergleich zum Vorjahr finden Sie im gleichnamigen Absatz im Kapitel „Risikomanagement“, Abschnitt „Risiken“ – „Sonstige Risiken“. Derzeit gibt es unseres Erachtens keine Risiken, die den Fortbestand von Fresenius Medical Care gefährden. Im Zuge der unternehmensweiten Überprüfung des integrierten Managementsystems wird die Effektivität des implementierten Risikomanagementsystems überwacht; soweit erforderlich, werden Nachbesserungen vorgenommen. Unser Risikomanagement und die Überprüfung des zugehörigen Managementsystems wird der Vorstand auch weiterhin ausbauen, um potenzielle Risiken noch schneller erkennen, untersuchen und einschätzen sowie dann entsprechende Gegenmaßnahmen einleiten zu können. Wir sind der Auffassung, dass wir organisatorisch alle Voraussetzungen geschaffen haben, um sich abzeichnende Risikosituationen frühzeitig zu erkennen und auf diese angemessen reagieren zu können.

Wir sind weiterhin zuversichtlich, dass unser integriertes weltweites Geschäftsmodell und die Ertragskraft unseres Konzerns eine gute Basis für unsere Geschäftsentwicklung darstellen und wir so die Potenziale nutzen können, die sich dem Unternehmen bieten. Angesichts unserer führenden Stellung im Dialysemarkt, unserer hohen Innovationskraft, der engagierten Mitarbeiter sowie der strukturierten Prozesse zur Risikofrüherkennung und im Chancenmanagement sind wir davon überzeugt, dass wir auch in Zukunft die sich bietenden Chancen unternehmerisch verantwortungsvoll nutzen können.



## CORPORATE GOVERNANCE GRUNDLAGEN

*Fresenius Medical Care ist in der Rechtsform einer Kommanditgesellschaft auf Aktien (KGaA) organisiert.*

### Erklärung zur Unternehmensführung

Die Gesellschaft macht für das Geschäftsjahr 2019 von der Möglichkeit Gebrauch, die Erklärung zur Unternehmensführung gemäß § 289f Abs. 1 HGB auf der Internetseite der Gesellschaft öffentlich zugänglich zu machen. Die Erklärung zur Unternehmensführung ist unter folgendem Link verfügbar: <https://www.freseniusmedicalcare.com/de/investoren/corporate-governance/erklaerung-zur-unternehmensfuehrung>

### Veränderungen im Vorstand

Mit Wirkung zum 1. November 2019 ist Frau Helen Giza zum Finanzvorstand des Unternehmens bestellt worden. Sie folgte damit auf Herrn Michael Brosnan, der Anfang des Jahres 2019 seinen Rücktritt angekündigt hatte. Er war seit Januar 2010 Finanzvorstand.

Am 29. Oktober 2019 hat die Gesellschaft Herr Franklin W. Maddux, MD in seiner Funktion als Globaler Medizinischer Leiter mit Wirkung zum 1. Januar 2020 in den Vorstand berufen.

### Vergütungsbericht

Das System und die Höhe der Vergütung des Vorstands und des Aufsichtsrats der Fresenius Medical Care Management AG sowie des Aufsichtsrats der FMC-AG & Co. KGaA werden im Rahmen des Vergütungsberichts beschrieben. Der Vergütungsbericht ist eine Anlage des Lageberichts und Bestandteil des geprüften Lageberichts von Fresenius Medical Care.

### Übernahmerelevante Angaben

Das von den Aktionären der Gesellschaft gehaltene Grundkapital (ohne die von der Gesellschaft gehaltenen eigenen Aktien) beträgt zum 31. Dezember 2019 rund 298 MIO €, eingeteilt in 298.329.247 auf den Inhaber lautende Aktien mit einem rechnerischen Anteil am Grundkapital von je 1 € (Stückaktien). Die Gesellschaft erwarb auf Basis der von der Hauptversammlung der Gesellschaft am 12. Mai 2011 erteilten Ermächtigung zum Erwerb eigener Anteile im Geschäftsjahr 2013 7.548.951 eigene Aktien. Davon zog sie am 16. Februar 2016 6.549.000 eigene Aktien zum Zwecke der Kapitalherabsetzung ein. Auf Basis der mit Beschluss der Hauptversammlung vom 12. Mai 2016 erteilten Ermächtigung zum Erwerb eigener Anteile erwarb die Gesellschaft im Zeitraum vom 11. Dezember 2017 bis einschließlich 21. Dezember 2017 weitere 660.000 eigene Aktien und im Zeitraum vom 28. Mai 2018 bis zum 8. Juni 2018 weitere 431.000 eigene Aktien. Die in 2017 und 2018 erworbenen 1.091.000 eigenen Aktien zog die Gesellschaft am 12. Dezember 2018 ein. Im Zeitraum vom 12. März 2019 bis einschließlich 10. Mai 2019 erwarb die Gesellschaft auf Basis der mit Beschluss der Hauptversammlung vom 12. Mai 2016 erteilten Ermächtigung zum Erwerb eigener Aktien, weitere 3.770.772 Aktien zu einem durchschnittlichen, gewichteten Kurs von 71,55 € je Aktie. Die im Zeitraum vom 12. März 2019 bis einschließlich 10. Mai 2019 zurückerworbenen 3.770.772 eigenen Aktien zog die Gesellschaft am 28. Juni 2019 ein. Im Rahmen des Aktienrückkaufprogramms im Zeitraum vom 17. Juni 2019 bis einschließlich 17. Juni 2020 erwarb die Gesellschaft im Zeitraum vom 17. Juni 2019 bis einschließlich 31. Dezember 2019 auf Basis der, mit Beschluss der Hauptversammlung vom 12. Mai 2016 erteilten Ermächtigung zum Erwerb eigener Aktien, weitere 5.107.678 Aktien zu einem durchschnittlichen, gewichteten Kurs von 62,55 € je Aktie. Zum 31. Dezember 2019 hält die Gesellschaft damit 6.107.629 eigene Aktien. Dies entspricht einem Anteil am Grundkapital von rund 6,1 MIO € oder 2,01%. Aus den eigenen Aktien können keine Stimmrechte ausgeübt werden. Der Erwerb der eigenen Aktien erfolgte im Rahmen von Aktienrückkaufprogrammen über die Börse im XETRA-Handelssystem und/oder – für das Aktienrückkaufprogramm seit dem 17. Juni 2019 – über ausgewählte multilaterale Handelssysteme (*multilateral trading facilities* – MTF). Unter Berücksichtigung der eigenen Aktien beträgt das Grundkapital der Gesellschaft somit zum 31. Dezember 2019 rund 304 MIO €, eingeteilt in 304.436.876 Aktien. Die Gesellschaft wird die zurückerworbenen eigenen Aktien ausschließlich dazu verwenden, das Grundkapital der Gesellschaft durch Einziehung der erworbenen eigenen Aktien herabzusetzen oder Mitarbeiterbeteiligungsprogramme der Gesellschaft zu bedienen.

Die Rechte der Aktionäre regeln das Aktiengesetz (AktG) und die Satzung der Gesellschaft. Nach dem Aktiengesetz gewährt jede Aktie in der Hauptversammlung eine Stimme.

Die Geschäftsführung und die Vertretung der Gesellschaft obliegen der persönlich haftenden Gesellschafterin, der Fresenius Medical Care Management AG. Sie ist weder am Gewinn und Verlust noch am Vermögen der Gesellschaft beteiligt. Ihre Geschäftsführungsbefugnis umfasst auch außergewöhnliche Geschäftsführungsmaßnahmen, deren Durchführung nicht die Zustimmung der Aktionäre erfordert. Gegenüber der persönlich haftenden Gesellschafterin wird die Gesellschaft durch ihren Aufsichtsrat vertreten.

Die persönlich haftende Gesellschafterin scheidet aus der Gesellschaft aus, sobald nicht mehr alle Aktien an ihr unmittelbar oder mittelbar von einer Person gehalten werden, die unmittelbar oder mittelbar über ein nach § 17 Abs. 1 AktG abhängiges Unternehmen mehr als 25% des Grundkapitals der Gesellschaft hält. Dies gilt nicht, wenn alle Aktien an der persönlich haftenden Gesellschafterin unmittelbar oder mittelbar von der Gesellschaft gehalten werden. Zudem scheidet die persönlich haftende Gesellschafterin aus der Gesellschaft aus, wenn die Aktien an der persönlich haftenden Gesellschafterin von einer Person erworben werden, die

- nicht gleichzeitig Aktien an der Gesellschaft in Höhe von mehr als 25% des Grundkapitals der Gesellschaft erwirbt oder
- nicht innerhalb von drei Monaten nach Wirksamwerden dieses Erwerbs ein Übernahme- oder Pflichtangebot gemäß den Regelungen des Wertpapiererwerbs- und Übernahmegesetzes (WpÜG) an die Aktionäre der Gesellschaft gerichtet hat; die den Aktionären hierin angebotene angemessene Gegenleistung muss auch die von dem Erwerber für die Aktien an der persönlich haftenden Gesellschafterin gezahlte Gegenleistung berücksichtigen, sofern diese über den Betrag des Eigenkapitals der persönlich haftenden Gesellschafterin hinausgeht.

Die übrigen gesetzlichen Ausscheidensgründe für die persönlich haftende Gesellschafterin bleiben unberührt.

Die Fresenius SE & Co. KGaA, Bad Homburg v. d. Höhe, Deutschland, hält zum 31. Dezember 2019 94.380.382 Aktien der Gesellschaft. Dies entspricht einem Anteil von 31,00% und damit einem Anteil von mehr als 10% am gesamten Grundkapital der Gesellschaft. Unter Absetzung der von der Gesellschaft gehaltenen eigenen Aktien entsprechend § 16 Abs. 2 Satz 2 AktG beträgt der Anteil der Fresenius SE & Co. KGaA am stimmberechtigten Grundkapital der Gesellschaft 31,64%.

Die Bestellung und Abberufung des Vorstands der persönlich haftenden Gesellschafterin erfolgt gemäß §§ 84 und 85 AktG. Änderungen in der Satzung der Gesellschaft erfolgen gemäß §§ 278 Abs.3, 179 i.V.m. § 133 AktG soweit nicht in der Satzung etwas anderes geregelt ist. Die Satzung ermächtigt den Aufsichtsrat der Gesellschaft zu Änderungen der Satzung, welche allein ihre Fassung betreffen, ohne dass es eines Beschlusses der Hauptversammlung bedarf.

Die persönlich haftende Gesellschafterin ist mit Zustimmung des Aufsichtsrats ermächtigt, das Grundkapital der Gesellschaft gemäß den von der Hauptversammlung beschlossenen genehmigten Kapitalien wie folgt zu erhöhen:

- Ermächtigung zur ein- oder mehrmaligen Erhöhung des Grundkapitals bis zum 18. Mai 2020 um bis zu insgesamt 35 MIO € durch Ausgabe neuer Inhaber-Stammaktien gegen Bareinlagen (Genehmigtes Kapital 2015/I).
- Ermächtigung zur ein- oder mehrmaligen Erhöhung des Grundkapitals bis zum 18. Mai 2020 um bis zu insgesamt 25 MIO € durch Ausgabe neuer Inhaber-Stammaktien gegen Bareinlagen und/oder Sacheinlagen (Genehmigtes Kapital 2015/II).

In beiden Fällen ist die persönlich haftende Gesellschafterin mit Zustimmung des Aufsichtsrats nach Maßgabe der Beschlüsse der Hauptversammlung ermächtigt, über den Ausschluss des Bezugsrechts der Aktionäre zu entscheiden.

Ferner besteht folgendes bedingtes Kapital:

- Das Grundkapital ist um bis zu 9,728 MIO € bedingt erhöht. Diese bedingte Kapitalerhöhung wird nur insoweit durchgeführt, wie gemäß dem Aktienoptionsprogramm 2011 nach Maßgabe der Beschlüsse der Hauptversammlung vom 12. Mai 2011 und vom 12. Mai 2016 Bezugsrechte ausgegeben wurden, die Inhaber der Bezugsrechte von ihrem Ausübungsrecht Gebrauch machen und die Gesellschaft zur Erfüllung der Bezugsrechte keine eigenen Aktien gewährt,

wobei für die Gewährung und Abwicklung von Bezugsrechten an Mitglieder des Vorstands der persönlich haftenden Gesellschafterin ausschließlich deren Aufsichtsrat zuständig ist.

Die persönlich haftende Gesellschafterin wurde mit Beschluss der Hauptversammlung vom 12. Mai 2016 ermächtigt, bis zum Ablauf des 11. Mai 2021 eigene Aktien bis zu insgesamt 10% des zum Zeitpunkt der Beschlussfassung bestehenden Grundkapitals zu erwerben. Auf die erworbenen Aktien dürfen zusammen mit anderen eigenen Aktien, die sich im Besitz der Gesellschaft befinden oder ihr nach den §§ 71a ff. AktG zuzurechnen sind, zu keinem Zeitpunkt mehr als 10% des Grundkapitals entfallen. Der Erwerb kann über die Börse oder mittels eines öffentlichen Kaufangebots beziehungsweise mittels einer öffentlichen Aufforderung zur Abgabe eines Verkaufsangebots erfolgen. Die Ermächtigung darf nicht zum Zweck des Handels in eigenen Aktien ausgenutzt werden. Die persönlich haftende Gesellschafterin wird ermächtigt, Aktien der Gesellschaft, die aufgrund dieser oder einer früheren Ermächtigung erworben wurden, zu jedem gesetzlich zugelassenen Zweck zu verwenden, insbesondere auch um diese (i) ohne weiteren Hauptversammlungsbeschluss einzuziehen, (ii) an Dritte gegen Sachleistung zu veräußern, (iii) anstelle der Ausnutzung eines bedingten Kapitals an Mitarbeiter der Gesellschaft und mit ihr verbundener Unternehmen, einschließlich Mitglieder der Geschäftsleitungen verbundener Unternehmen, auszugeben und zur Bedienung von Rechten auf den Erwerb oder Pflichten zum Erwerb von Aktien der Gesellschaft zu verwenden und (iv) von der Gesellschaft oder von ihr im Sinne des § 17 AktG abhängigen Gesellschaften begebener Schuldverschreibungen mit Options- oder Wandlungsrechten beziehungsweise einer Wandlungspflicht zu bedienen.

Ein Kontrollwechsel infolge eines Übernahmeangebots hätte unter Umständen Auswirkungen auf einige langfristige Finanzierungsverträge der Gesellschaft, die marktübliche Change-of-Control-Klauseln enthalten. Diesen Klauseln zufolge können Gläubiger bei Eintritt eines Kontrollwechsels die vorzeitige Rückzahlung der ausstehenden Beträge verlangen. Bei einem Großteil dieser Finanzierungen – insbesondere bei den an den Kapitalmärkten platzierten Anleihen – muss der Kontrollwechsel allerdings mit einer Herabstufung des Ratings der Gesellschaft oder der entsprechenden Finanzierungsinstrumente verbunden sein.

## **Abhängigkeitsbericht**

Die persönlich haftende Gesellschafterin der FMC-AG & Co. KGaA hat gemäß § 312 AktG einen Bericht über die Beziehungen zu verbundenen Unternehmen erstellt und folgende Schlusserklärung gegeben: „Bei den im Bericht über die Beziehungen zu verbundenen Unternehmen aufgeführten Rechtsgeschäften und Maßnahmen hat die FMC-AG & Co. KGaA nach den Umständen, die uns im Zeitpunkt, in dem die Rechtsgeschäfte vorgenommen oder die Maßnahmen getroffen oder unterlassen worden sind, bekannt waren, bei jedem Rechtsgeschäft eine angemessene Gegenleistung erhalten und ist dadurch, dass Maßnahmen getroffen oder unterlassen wurden, nicht benachteiligt worden“.

Hof an der Saale, den 19. Februar 2020

Fresenius Medical Care AG & Co. KGaA

Vertreten durch die persönlich haftende Gesellschafterin  
Fresenius Medical Care Management AG

Der Vorstand

# **Vergütungsbericht**

## **VERGÜTUNGSBERICHT**

Der Vergütungsbericht der FMC-AG & Co. KGaA fasst die wesentlichen Elemente des Systems zur Vergütung des Vorstands der Fresenius Medical Care Management AG, der persönlich haftenden Gesellschafterin der FMC-AG & Co. KGaA, zusammen und erläutert in diesem Zusammenhang vor allem die Höhe und Struktur der Vorstandsvergütung. Darüber hinaus werden die Grundsätze und die Höhe der Vergütung des Aufsichtsrats der Gesellschaft beschrieben. Der Vergütungsbericht ist Bestandteil des Lageberichts des Einzelabschlusses und des Konzernlageberichts der FMC-AG & Co. KGaA zum 31. Dezember 2019. Der Vergütungsbericht wird auf der Basis der Empfehlungen des Deutschen Corporate Governance Kodex in der Fassung vom 7. Februar 2017 erstellt. Deshalb sind im Folgenden die im Zusammenhang mit den Komponenten der erfolgsbezogenen Vergütung verwendeten Begriffe „Gewährung“ oder „gewährt“ im Sinne der Empfehlungen des Deutschen Corporate Governance Kodex in der Fassung vom 7. Februar 2017 zu verstehen. Außerdem enthält der Vergütungsbericht die Angaben, die nach den maßgeblichen gesetzlichen Vorschriften, vor allem des Handelsgesetzbuchs, erforderlich sind.

### **Vergütung des Vorstands**

Für die Festlegung der Vergütung der Vorstandsmitglieder ist der Aufsichtsrat der Fresenius Medical Care Management AG zuständig. Der Aufsichtsrat der Fresenius Medical Care Management AG wird dabei von einem aus seiner Mitte gebildeten Personalausschuss, dem Human Resources Committee, unterstützt, dem auch die Aufgaben eines Vergütungsausschusses obliegen. Das Human Resources Committee setzt sich aus den Herren Stephan Sturm (Vorsitzender), Dr. Gerd Krick (stellvertretender Vorsitzender), Rolf A. Classon, William P. Johnston und Dr. Dieter Schenk zusammen.

Das der Vorstandsvergütung im Geschäftsjahr zugrundeliegende System wurde von der Hauptversammlung der FMC-AG & Co. KGaA am 12. Mai 2016 gebilligt. Die Vorstandsvergütung wird regelmäßig von einem unabhängigen externen Vergütungsexperten geprüft.

Zielsetzung des Vergütungssystems ist es, die Mitglieder des Vorstands an der nachhaltigen Entwicklung des Unternehmens entsprechend ihren Aufgaben und Leistungen sowie an den Erfolgen bei der Gestaltung der wirtschaftlichen und finanziellen Lage des Unternehmens unter Berücksichtigung des Vergleichsumfelds angemessen teilhaben zu lassen.

Die Höhe der Gesamtvergütung der Vorstandsmitglieder wird unter besonderer Berücksichtigung eines Horizontalvergleichs mit der Vorstandsvergütung relevanter Vergleichswerte anderer DAX-Unternehmen und ähnlicher Gesellschaften vergleichbarer Größe und Leistung aus einem relevanten Vergleichsumfeld bemessen. Darüber hinaus findet bei der Festsetzung der Höhe der Gesamtvergütung der Vorstandsmitglieder auch das im Rahmen eines Vertikalvergleichs ermittelte Verhältnis der Gesamtvergütung zum oberen Führungskreis und der Belegschaft insgesamt Berücksichtigung.

Die Vergütung des Vorstands ist in ihrer Gesamtheit leistungsorientiert und darauf ausgerichtet, eine nachhaltige Unternehmensentwicklung zu fördern. Sie setzt sich aus drei Bestandteilen zusammen:

1. erfolgsunabhängige Vergütung (Festvergütung und Nebenleistungen)
2. kurzfristige erfolgsbezogene Vergütung (einjährige variable Vergütung)
3. Komponenten mit langfristiger Anreizwirkung (mehrjährige variable Vergütung bestehend aus aktienbasierten Vergütungen mit Barausgleich und aus in früheren Geschäftsjahren zugeteilten Aktienoptionen).

## Im Geschäftsjahr gewährte Vergütungsbestandteile

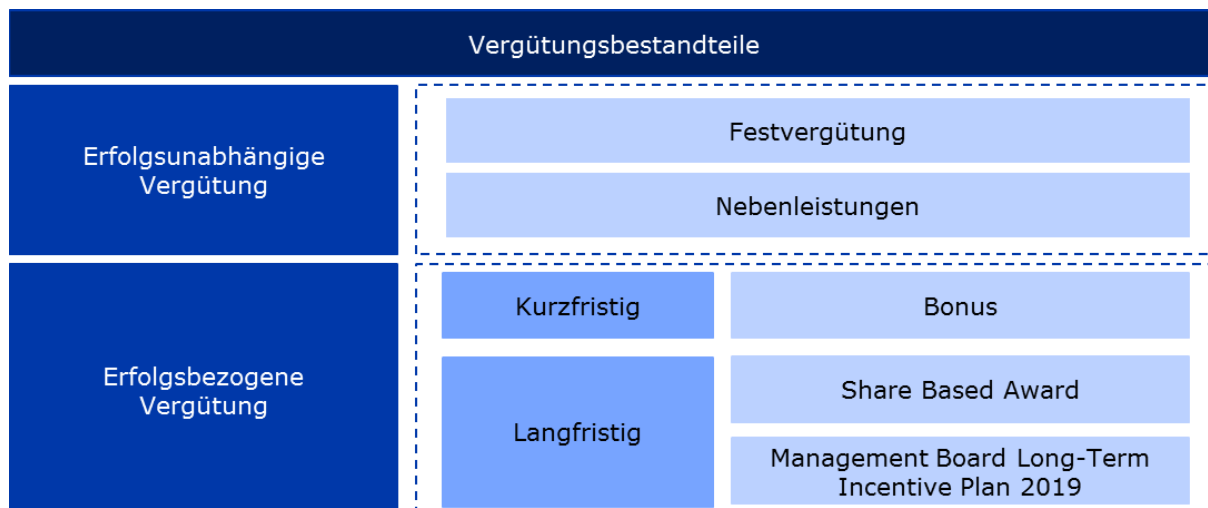

### I. Erfolgsunabhängige Vergütung

Die Mitglieder des Vorstands erhalten eine Festvergütung. Diese wird in Deutschland bzw. in Hongkong (betrifft Herrn Harry de Wit, der in Hongkong ansässig ist) in zwölf gleichen monatlichen Raten ausbezahlt. Soweit die Festvergütung an Mitglieder des Vorstands in den USA ausbezahlt wird, erfolgt die Auszahlung, wie ortsüblich, in vierundzwanzig gleichen Raten.

Zusätzlich erhalten die Mitglieder des Vorstands Nebenleistungen. Diese bestanden im Geschäftsjahr im Wesentlichen aus Versicherungsleistungen, der Privatnutzung von Firmen-Pkw und Sonderzahlungen wie beispielsweise Schulgeld, Wohn-, Miet- und Umzugskostenzuschüssen, Erstattung von Honoraren zur Erstellung von Einkommensteuerunterlagen, Gebührenerstattungen, Zahlungen im Zusammenhang mit der Bestellung in den Vorstand, Erstattung von Kosten für Flugreisen, Jubiläumszahlungen, Zuschüssen zur Renten-, Unfall-, Lebens- und Krankenversicherung sowie Ausgleichszahlungen im Hinblick auf die Steuerlast in Folge unterschiedlicher Steuersätze in Deutschland und den USA (Nettovergütung) und sonstigen Sachbezügen und Nebenleistungen, auch soweit Rückstellungen hierfür gebildet wurden.

### II. Erfolgsbezogene Vergütung

Die erfolgsbezogene Vergütung wird in Form einer kurzfristig ausgerichteten Barzahlungskomponente (einjährige variable Vergütung) und in Form von Komponenten mit langfristiger Anreizwirkung (bestehend aus aktienbasierten Vergütungen mit Barausgleich) gewährt. Die einjährige variable Vergütung besteht aus einem Betrag, der ohne Aufschub nach Ablauf des Geschäftsjahres auszahlbar ist (Bonus), und einem Betrag, der als aufzuschiebender Betrag in virtuelle Anteile der Gesellschaft umgewandelt wird (sogenannter Share Based Award, zusammen mit dem Bonus der Gesamtbonus). Die aktienbasierten Vergütungen mit Barausgleich bestehen aus dem Share Based Award sowie aus Performance Shares, die im Rahmen des Fresenius Medical Care Management Board Long-Term Incentive Plan 2019 (MB LTIP 2019) gewährt worden sind.

#### Im Geschäftsjahr gewährte Komponenten der erfolgsbezogenen Vergütung

Erfolgsbezogene Vergütung		
Kurzfristig	Bonus	<ul style="list-style-type: none"> <li>Jährliche Auszahlung in bar nach Ablauf des Geschäftsjahres</li> <li>Zielvorgaben: Wachstum des bereinigten Konzernergebnisses, Bereinigter Free Cash Flow in % der Umsatzerlöse, Bereinigte operative Marge</li> <li>Gesamtzielerreichung: 0-120%</li> </ul>
Langfristig	Share Based Award	<ul style="list-style-type: none"> <li>Aufgeschobener Teil aus dem Gesamtbonus umgewandelt in virtuelle Anteile der Gesellschaft</li> <li>Ausübung und Auszahlung frühestens nach drei Jahren</li> <li>Auszahlungshöhe in bar abhängig vom Kurs der Aktie der Gesellschaft zum Ausübungszeitpunkt</li> </ul>
	MB LTIP 2019	<ul style="list-style-type: none"> <li>Performance Share-Plan mit einem Erdienungszeitraum von vier Jahren und Auszahlung in bar</li> <li>Zielvorgaben: Wachstum der Umsatzerlöse, Wachstum des Konzernergebnisses, Rendite auf das investierte Kapital</li> <li>Gesamtzielerreichung: 0-200%</li> </ul>

Aus dem Fresenius Medical Care Long-Term Incentive Program 2011 (LTIP 2011) können einzelne Mitglieder des Vorstands außerdem unter bestimmten Bedingungen bereits zugeteilte Aktienoptionen ausüben oder eine aktienbasierte Vergütung mit Barausgleich aus bereits zugeteilten Phantom Stock erhalten. Ferner können einzelne Mitglieder des Vorstands unter bestimmten Bedingungen und erstmalig im Jahr 2020 eine aktienbasierte Vergütung mit Barausgleich aus Performance Shares erhalten, die im Rahmen des Fresenius Medical Care Long-Term Incentive Plan 2016 (LTIP 2016) gewährt worden sind.

### **Einjährige variable Vergütung und Share Based Award**

Die Höhe der einjährigen variablen Vergütung und des Share Based Awards ist von der Erreichung folgender individueller sowie gemeinsamer Zielvorgaben abhängig, die sich aus der Unternehmensstrategie ableiten:

- Wachstum des bereinigten, auf die Anteilseigner der FMC-AG & Co. KGaA entfallenden, zu konstanten Wechselkursen ermittelten Konzernergebnisses (Wachstum des bereinigten Konzernergebnisses)
- Bereinigter Cash Flow aus betrieblicher Geschäftstätigkeit nach Investitionen in Sachanlagen, vor Akquisitionen und Beteiligungen (Bereinigter Free Cash Flow), in Prozent der Umsatzerlöse
- Bereinigte operative Marge

Um eine Vergleichbarkeit der Werte herzustellen, werden diese um bestimmte Sondereffekte (wie z. B. die Anwendung von IFRS 16 und Effekte aus bestimmten Beteiligungserwerben und -veräußerungen) bereinigt.

Die Zielvorgaben werden je nach Vorstandsressort bzw. dessen Funktion unterschiedlich gewichtet. Bei den Herren Rice Powell und Michael Brosnan (Vorstandsmitglied bis zum 31. Oktober 2019) respektive Frau Helen Giza (Vorstandsmitglied seit dem 1. November 2019) (jeweils Vorstandsmitglieder mit Konzernfunktionen) sowie bei Herrn Dr. Olaf Schermeier (Vorstandsmitglied für Forschung und Entwicklung) wird das Wachstum des bereinigten Konzernergebnisses mit 80% bemessen. Bei Frau Dr. Katarzyna Mazur-Hofsäß sowie bei den Herren William Valle und Harry de Wit (jeweils Vorstandsmitglieder mit Regionalverantwortung) und bei Herrn Kent Wanzek (Vorstandsmitglied für Produktion, Qualität und Logistik) wird das Wachstum des bereinigten Konzernergebnisses mit 60% gewichtet; bei diesen letztgenannten Mitgliedern des Vorstands trägt zu weiteren 20% die Bewertung der jeweiligen bereinigten operativen Margen bei. Die Zielvorgabe Bereinigter Free Cash Flow in Prozent der Umsatzerlöse wird für alle Vorstandsmitglieder einheitlich mit 20% bemessen.

	<b>Wachstum des bereinigten Konzernergebnisses</b>	<b>Bereinigter Free Cash Flow in % der Umsatzerlöse</b>	<b>Bereinigte operative Marge</b>
<b>Konzernfunktion bzw. Forschung und Entwicklung</b>	80%	20%	-
<b>Regionalfunktion bzw. Produktion, Qualität und Logistik</b>	60%	20%	20%

Der Grad der Erreichung der einzelnen Zielvorgaben (Zielerreichung) wird aus der Gegenüberstellung von Soll- mit Ist-Werten ermittelt. Das Wachstum des bereinigten Konzernergebnisses wird bis zu einer Zuwachsrate von 2% berücksichtigt. Die vergütbaren Ziele für den Bereinigten Free Cash Flow in Prozent der Umsatzerlöse liegen in einem Korridor von Raten zwischen 0,51 und 10,69% und werden im Konzern bzw. in den relevanten Regionen ermittelt. Die erzielten jeweiligen bereinigten operativen Margen werden ferner zugunsten der Vorstandsmitglieder mit Regionalverantwortung sowie zugunsten des für Produktion, Qualität und Logistik zuständigen Vorstandsmitglieds in individuellen Zielkorridoren zwischen 11,84 und 17,75% vergütet, die den Besonderheiten der jeweiligen Regionen und Verantwortlichkeiten Rechnung tragen:



	0% Zielerreichung (Minimum)	100% Zielerreichung	120% Zielerreichung (Maximum)
<b>Wachstum des bereinigten Konzernergebnisses</b>	-2,00%	1,49%	2,00%
<b>Bereinigter Free Cash Flow in % der Umsatzerlöse</b>	Individuelle Korridore zwischen 0,51 und 10,69%, in Abhängigkeit der jeweiligen Verantwortlichkeiten		
<b>Bereinigte operative Margen</b>	Individuelle Zielkorridore zwischen 11,84 und 17,75%, in Abhängigkeit der jeweiligen Verantwortlichkeiten		

Der Grad der Gesamtzielerreichung je Vorstandsmitglied bestimmt sich nach dem gewichteten arithmetischen Mittel der Zielerreichungen der vorgenannten Zielvorgaben. Durch Multiplikation des Grades der jeweiligen Gesamtzielerreichung mit der jeweiligen Festvergütung und einem weiteren festen Multiplikator ergibt sich der Gesamtbonus, von welchem ein Anteil von 75% nach Billigung des Konzernabschlusses der FMC-AG & Co. KGaA durch den Aufsichtsrat für das betreffende Geschäftsjahr an die Vorstandsmitglieder als der Bonus in bar ausbezahlt wird. Da der Grad der Zielerreichung auf maximal 120% begrenzt ist, weist die einjährige variable Vergütung des Vorstands betragsmäßige Höchstgrenzen (Cap) auf.

Für das Geschäftsjahr und das Vorjahr stellt sich die Höhe der Barvergütung der Mitglieder des Vorstands ohne Komponenten mit langfristiger Anreizwirkung wie folgt dar:

#### Höhe der Barvergütung

in TSD €

Erfolgsunabhängige Vergütung				Kurzfristige Erfolgsbezogene Vergütung		Barvergütung (ohne Komponenten mit langfristiger Anreizwirkung)	
Festvergütung		Nebenleistungen		Bonus		2019	2018 <sup>(1)</sup>
2019	2018 <sup>(1)</sup>	2019	2018 <sup>(1)</sup>	2019	2018 <sup>(1)</sup>		

#### Zum 31. Dezember 2019 amtierende Vorstandsmitglieder

Rice Powell	1.340	1.270	256	195	1.970	2.376	3.566	3.841
Helen Giza <sup>(2)</sup>	108	-	440 <sup>(3)</sup>	-	159	-	707	-
Dr. Katarzyna Mazur-Hofsäß <sup>(2)</sup>	700	233	94	844 <sup>(4)</sup>	1.131	370	1.925	1.447
Dr. Olaf Schermeier	510	490	136	131	750	970	1.396	1.591
William Valle	866	792	237	330	1.035	1.395	2.138	2.517
Kent Wanzek	607	550	127	126	866	1.076	1.600	1.752
Harry de Wit	520	480	337	315	841	950	1.698	1.745

#### Ehemaliges Vorstandsmitglied, das im Geschäftsjahr 2019 ausgeschieden ist<sup>(5)</sup>

Michael Brosnan	633	720	211	56	1.117	1.300	1.961	2.076
Summen:	5.284	4.535	1.838	1.997	7.869	8.437	14.991	14.969

(1) Hinsichtlich der Vergleichbarkeit der ausgewiesenen Beträge mit denen des Geschäftsjahres ist zu beachten, dass die Vergütungsleistungen Wechselkursschwankungen unterliegen können, abhängig davon, ob sie vertraglich in Euro (Frau Helen Giza, Frau Dr. Katarzyna Mazur-Hofsäß, Herr Dr. Olaf Schermeier und Herr Harry de Wit) oder US-Dollar (Herr Rice Powell, Herr William Valle, Herr Kent Wanzek und Herr Michael Brosnan) vereinbart sind.

(2) Hinsichtlich der Vergleichbarkeit der für die Geschäftsjahre ausgewiesenen Beträge ist zu beachten, dass Frau Helen Giza erst zum 1. November 2019 und Frau Dr. Katarzyna Mazur-Hofsäß erst zum 1. September 2018 jeweils zum Mitglied des Vorstands bestellt wurden und deshalb auch erst jeweils ab diesem Zeitpunkt hier auszuweisende Vergütungsleistungen erhielten.

(3) Die Nebenleistungen von Frau Helen Giza enthalten eine Zahlung in Höhe von 400 TSD €, die Frau Helen Giza im Zusammenhang mit der Bestellung in den Vorstand erhalten hat. Frau Helen Giza wird in den Jahren 2020 und 2021 weitere Zahlungen in Höhe von jährlich jeweils 200 TSD € im Zusammenhang mit der Bestellung in den Vorstand erhalten.

(4) Die Nebenleistungen von Frau Dr. Katarzyna Mazur-Hofsäß enthalten eine einmalige Sonderzahlung in Höhe von 800 TSD €, mit der Frau Dr. Katarzyna Mazur-Hofsäß für verfallene Vergütungsleistungen aus dem vorherigen Arbeitsverhältnis entschädigt wurde.

(5) Herr Michael Brosnan ist mit Ablauf des 31. Oktober 2019 aus dem Vorstand ausgeschieden. Die für das Geschäftsjahr ausgewiesenen Beträge für die Festvergütung und die Nebenleistungen beziehen sich daher auf den Zeitraum bis zum 31. Oktober 2019.

Der für das betreffende Geschäftsjahr nicht ausbezahlte Anteil der einjährigen variablen Vergütung in Höhe von 25% des Gesamtbonus wird in virtuelle, nicht durch Eigenkapital unterlegte Anteile der Gesellschaft umgewandelt und den Vorstandsmitgliedern in Form des sogenannten Share Based

Awards zugeteilt. Der Share Based Award ist den Vergütungskomponenten mit langfristiger Anreizwirkung zuzuordnen und kann frühestens nach Ablauf einer Frist von drei Jahren nach dem Zuteilungstag ausgeübt werden. In Sonderfällen (beispielsweise Berufsunfähigkeit, Übergang in den Ruhestand, Nichtverlängerung ausgelaufener Anstellungsverträge durch das Unternehmen) kann eine kürzere Frist gelten. Die Auszahlung aus dem Share Based Award erfolgt in bar und ist abhängig vom Kurs der Aktie der FMC-AG & Co. KGaA bei Ausübung.

Nach Maßgabe der im Geschäftsjahr erreichten Zielvorgaben haben die zum 31. Dezember des Geschäftsjahres amtierenden Mitglieder des Vorstands sowie das im Geschäftsjahr ausgeschiedene Mitglied des Vorstands Ansprüche auf Share Based Awards im Wert von insgesamt 2.623 TSD € (Vorjahr: 3.414 TSD €) erworben. Auf der Basis des so bereits fixierten Wertes erfolgt die Zuteilung der konkreten Anzahl von virtuellen Anteilen durch den Aufsichtsrat der Fresenius Medical Care Management AG grundsätzlich im März des Folgejahres auf der Basis dann aktueller Kursverhältnisse der Aktie der FMC-AG & Co. KGaA. Diese Anzahl dient auch als Multiplikator für den Aktienkurs am jeweiligen Ausübungstag und damit als Grundlage für die Ermittlung des Auszahlungsbetrages der diesbezüglichen aktienbasierten Vergütung.

#### Grundsätzliche Funktionsweise des Gesamtbonus (Bonus und Share Based Award)

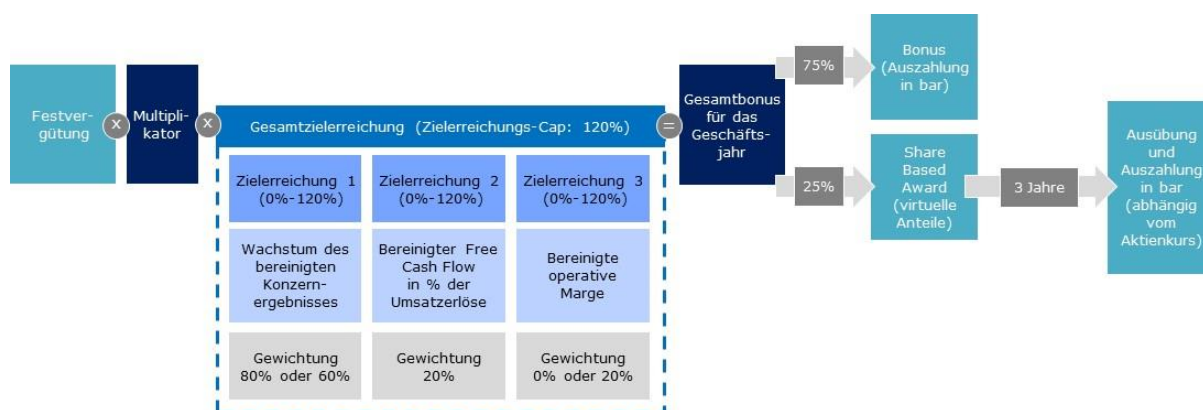

#### Eigeninvestment aus dem Bonus 2018 mit Aktienhaltebedingung

Um der Geschäftsentwicklung im Jahr 2018 angemessen Rechnung zu tragen, haben die seinerzeit amtierenden Mitglieder des Vorstands – im Einklang mit einer entsprechenden Vereinbarung mit dem Aufsichtsrat – für einen Anteil ihres Bonus für das Jahr 2018 nach Auszahlung im Geschäftsjahr 2019 Aktien der FMC-AG & Co. KGaA börslich erworben. Die aus diesem Anteil des Bonus für das Jahr 2018 erworbenen Aktien dürfen von dem jeweiligen Vorstandsmitglied erst nach Ablauf einer Frist von drei Jahren ab dem jeweiligen Erwerbszeitpunkt wieder veräußert werden.

Die in Umsetzung dieses Eigeninvestments von den seinerzeit amtierenden Mitgliedern des Vorstands investierten Nettobeträge gehen teilweise über die vereinbarten Beträge hinaus und stellen sich unter Berücksichtigung des im Zeitpunkt des Erwerbs jeweils anwendbaren Wechselkurses wie folgt dar:

#### Eigeninvestment im Geschäftsjahr 2019

	Betrag	Währung
Rice Powell	619.571	US\$
Michael Brosnan	317.951	US\$
Dr. Katarzyna Mazur-Hofsäß	80.207	€
Dr. Olaf Schermeier	244.664	€
William Valle	308.633	US\$
Kent Wanzek	344.036	US\$
Harry de Wit	166.456	€

#### Performance Shares

Neben dem Share Based Award wurden den Vorstandsmitgliedern als weitere erfolgsbezogene Komponente mit langfristiger Anreizwirkung im Geschäftsjahr sogenannte „Performance Shares“ auf

der Grundlage des MB LTIP 2019 gewährt. Der MB LTIP 2019 wurde im Geschäftsjahr 2019 durch den Aufsichtsrat der Fresenius Medical Care Management AG auf Vorschlag des Human Resources Committee beschlossen und folgt auf den LTIP 2016, aus welchem seit dem Ende des Jahres 2018 keine Performance Shares mehr zugeteilt werden können, und den LTIP 2011, aus welchem seit dem Ende des Jahres 2015 keine weiteren Aktienoptionen oder Phantom Stock mehr zugeteilt werden können.

Performance Shares sind nicht durch Eigenkapital unterlegte, virtuelle Vergütungsinstrumente. Diese können in Abhängigkeit von der Erreichung der nachstehend beschriebenen Erfolgsziele sowie von der Entwicklung des Kurses der Aktie der FMC-AG & Co. KGaA Ansprüche auf eine Barzahlung vermitteln. Der MB LTIP 2019 sieht vor, dass den Vorstandsmitgliedern im Jahr 2019 ein- oder zweimal Performance Shares zugeteilt werden konnten. Der Aufsichtsrat legte nach pflichtgemäßem Ermessen für die Mitglieder des Vorstands mit Rücksicht auf die individuellen Verantwortlichkeiten und die Leistungen der einzelnen Vorstandsmitglieder als Initialgröße für jede Zuteilung an Vorstandsmitglieder einen sogenannten Zuteilungswert fest. Der jeweilige Zuteilungswert wurde durch den beizulegenden Zeitwert einer Performance Share – unter Zugrundelegung des Durchschnittskurses der Aktie der FMC-AG & Co. KGaA während des Zeitraums von dreißig Tagen vor der Zuteilung – zum Zeitpunkt der Zuteilung dividiert, um die Anzahl der zu gewährenden Performance Shares zu ermitteln. Diese Anzahl kann sich über einen Zeitraum von drei Jahren in Abhängigkeit vom Grad der Erreichung der Erfolgsziele verändern, wobei sowohl der vollständige Verlust aller gewährten Performance Shares als auch (maximal) eine Verdoppelung der Anzahl möglich ist. Die sich im Anschluss an den dreijährigen Bemessungszeitraum auf der Grundlage der jeweiligen Zielerreichung ergebende Anzahl von Performance Shares gilt insgesamt vier Jahre nach dem Tag der jeweiligen Zuteilung als verdient. Die Anzahl der solchermaßen verdienten Performance Shares wird dann mit dem Durchschnittskurs der Aktie der FMC-AG & Co. KGaA während des Zeitraums von dreißig Tagen vor Ablauf des vierjährigen Erdienungszeitraums multipliziert. Der sich hieraus ergebende Betrag wird den Vorstandsmitgliedern in bar für ihre jeweiligen Performance Shares ausbezahlt.

Der Grad der Gesamtzielerreichung während des dreijährigen Bemessungszeitraums ermittelt sich auf der Grundlage der drei folgenden Erfolgsziele, die sich aus der langfristigen Unternehmensstrategie ableiten:

- Wachstum der Umsatzerlöse zu konstanten Wechselkursen (Wachstum der Umsatzerlöse)
- Wachstum des auf die Anteilseigner der FMC-AG & Co. KGaA entfallenden, zu konstanten Wechselkursen ermittelten Konzernergebnisses (Wachstum des Konzernergebnisses)
- Rendite auf das investierte Kapital (Return on Invested Capital (ROIC))

Um eine Vergleichbarkeit der Werte für die wachstumsbezogenen Erfolgsziele herzustellen, werden diese um die Effekte aus der Anwendung von IFRS 16 bereinigt.

Die Zielkorridore und Zielvorgaben stellen sich gemäß der nachfolgenden Tabelle wie folgt dar:

	Wachstum/ROIC	Zielerreichung	Gewichtung
<b>Erfolgsziel 1: Wachstum der Umsatzerlöse</b>	≤ 0%	0%	<b>1/3</b>
	7%	100%	
	≥ 16%	200%	
<b>Erfolgsziel 2: Wachstum des Konzernergebnisses</b>	≤ 0%	0%	<b>1/3</b>
	7%	100%	
	≥ 14%	200%	
<b>Erfolgsziel 3: ROIC</b>	0,2 Prozentpunkte unter dem ROIC-Ziel	0%	<b>1/3</b>
	ROIC-Ziel	100%	
	0,2 Prozentpunkte über dem ROIC-Ziel	200%	

Unter dem MB LTIP 2019 beträgt das ROIC-Ziel für das Jahr 2019 7,9%. Für jedes Wachstum der Umsatzerlöse bzw. jedes Wachstum des Konzernergebnisses und für jedes ROIC-Niveau zwischen den oben dargestellten Werten wird der Grad der Zielerreichung linear interpoliert. Sofern die Zielerreichung des ROIC-Ziels im dritten Jahr des Bemessungszeitraums höher ist als die Zielerreichung in jedem der beiden Vorjahre oder dieser entspricht, gilt die ROIC-Zielerreichung des dritten Jahres für alle Jahre des Bemessungszeitraums.

Der Grad der Zielerreichung für jedes dieser drei Erfolgsziele fließt zu jeweils einem Drittel in die Berechnung des Grades der jährlichen Zielerreichung ein, die für jedes Jahr des dreijährigen Bemessungszeitraums errechnet wird. Der Grad der Gesamtzielerreichung während des dreijährigen Bemessungszeitraums bestimmt sich dann nach dem arithmetischen Mittel dieser drei durchschnittlichen jährlichen Zielerreichungen. Der Grad der Zielerreichung für jedes einzelne Erfolgsziel wie auch die Gesamtzielerreichung kann in einem Korridor zwischen 0 und 200% liegen und ist insofern begrenzt (Zielerreichungs-Cap).

Die Anzahl der den Vorstandsmitgliedern jeweils zugeteilten Performance Shares wird mit dem Grad der Gesamtzielerreichung in Prozent multipliziert, um die endgültig zu berücksichtigende Anzahl der Performance Shares zu ermitteln, die die Grundlage der vorstehend beschriebenen Barauszahlungen unter dem MB LTIP 2019 bildet.

#### Grundsätzliche Funktionsweise des MB LTIP 2019

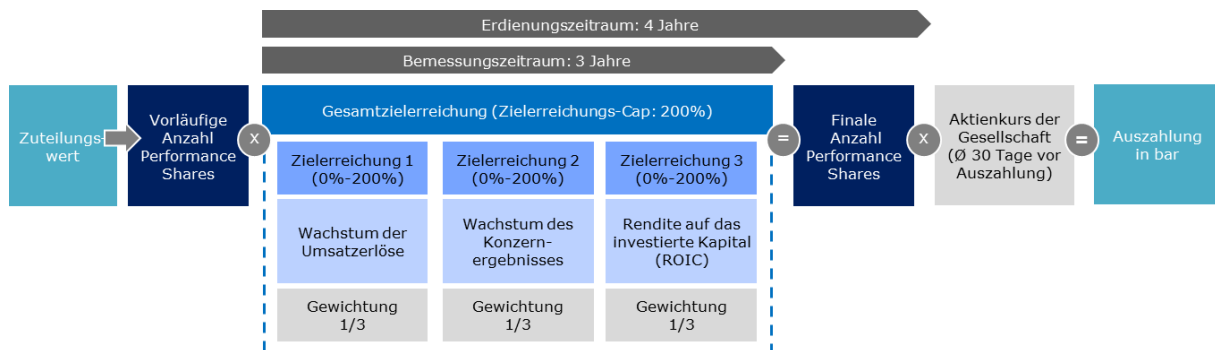

Im Laufe des Geschäftsjahres wurden unter dem MB LTIP 2019 an die Mitglieder des Vorstands insgesamt 114.999 Performance Shares (Vorjahr: 73.315 unter dem LTIP 2016) in einem Gesamtwert von 7.158 TSD € (Vorjahr: 5.783 TSD € unter dem LTIP 2016) gewährt. Der beizulegende Zeitwert der im Juli des Geschäftsjahres ausgegebenen Performance Shares betrug am Tag der Gewährung 62,10 € (Vorjahr: 80,55 € unter dem LTIP 2016) für Zusagen in Euro (betrifft Frau Dr. Katarzyna Mazur-Hofsäß und die Herren Dr. Olaf Schermeier und Harry de Wit) bzw. 69,71 US\$ (Vorjahr: 94,11 US\$ unter dem LTIP 2016) für Zusagen in US-Dollar (betrifft die Herren Rice Powell, Michael Brosnan (Vorstandsmitglied bis zum 31. Oktober 2019), William Valle und Kent Wanzek). An Frau Helen Giza (Vorstandsmitglied seit dem 1. November 2019) wurden im Dezember des Geschäftsjahres Performance Shares ausgegeben, deren beizulegender Zeitwert am Tag der Gewährung 60,58 € betrug (Vorjahr: 69,05 € für die Ausgabe von Performance Shares an Frau Dr. Katarzyna Mazur-Hofsäß unter dem LTIP 2016). Am Ende des Geschäftsjahres hielten die zum 31. Dezember des Geschäftsjahres amtierenden Mitglieder des Vorstands insgesamt 314.313 Performance Shares aus dem MB LTIP 2019 und dem LTIP 2016 (Vorjahr: 204.693 unter dem LTIP 2016).

Für das Geschäftsjahr ist der Wert der an die Mitglieder des Vorstands gewährten aktienbasierten Vergütungen mit Barausgleich, jeweils im Vergleich zum Vorjahr, in der nachstehenden Tabelle individualisiert dargestellt:

**Komponenten mit langfristiger Anreizwirkung**

in TSD €

	<b>Aktienbasierte Vergütung mit Barausgleich<sup>(1)</sup></b>	
	<b>2019</b>	<b>2018<sup>(2)</sup></b>
<b>Zum 31. Dezember 2019 amtierende Vorstandsmitglieder</b>		
Rice Powell	2.232	2.391
Helen Giza <sup>(3)</sup>	865	-
Dr. Katarzyna Mazur-Hofsäß <sup>(3)</sup>	1.180	858
Dr. Olaf Schermeier	1.053	1.081
William Valle	1.133	1.402
Kent Wanzek	1.076	1.084
Harry de Wit	1.083	1.074
<b>Ehemaliges Vorstandsmitglied, das im Geschäftsjahr 2019 ausgeschieden ist<sup>(4)</sup></b>		
Michael Brosnan	1.160	1.307
Summen:	9.782	9.197

(1) Darin enthalten sind Performance Shares aus dem MB LTIP 2019 (für das Geschäftsjahr 2019) und aus dem LTIP 2016 (für das Jahr 2018) sowie Share Based Awards, die in dem jeweiligen Geschäftsjahr an Vorstandsmitglieder ausgegeben wurden. Die Beträge für die aktienbasierte Vergütung entsprechen dem beizulegenden Zeitwert am Tag der Gewährung.

(2) Hinsichtlich der Vergleichbarkeit der ausgewiesenen Beträge mit denen des Geschäftsjahres ist zu beachten, dass die Vergütungsleistungen Wechselkursschwankungen unterliegen können, abhängig davon, ob sie vertraglich in Euro (Frau Helen Giza, Frau Dr. Katarzyna Mazur-Hofsäß, Herr Dr. Olaf Schermeier und Herr Harry de Wit) oder US-Dollar (Herr Rice Powell, Herr William Valle, Herr Kent Wanzek und Herr Michael Brosnan) vereinbart sind.

(3) Hinsichtlich der Vergleichbarkeit der für die Geschäftsjahre ausgewiesenen Beträge ist zu beachten, dass Frau Helen Giza erst zum 1. November 2019 und Frau Dr. Katarzyna Mazur-Hofsäß erst zum 1. September 2018 jeweils zum Mitglied des Vorstands bestellt wurden und deshalb auch erst jeweils ab diesem Zeitpunkt hier auszuweisende Vergütungsleistungen erhielten.

(4) Herr Michael Brosnan ist mit Ablauf des 31. Oktober 2019 aus dem Vorstand ausgeschieden.

Für außerordentliche Entwicklungen hat der Aufsichtsrat eine Begrenzungsmöglichkeit für die Komponenten mit langfristiger Anreizwirkung vereinbart.

Die Komponenten mit langfristiger Anreizwirkung vermitteln erst nach Ablauf der festgelegten Warte- bzw. Erdienungszeiträume einen Anspruch auf Barzahlung bzw. können erst dann ausgeübt werden. Ihr Wert wird auf die Wartezeiträume verteilt und als Aufwand im jeweiligen Geschäftsjahr anteilig berücksichtigt.

Der auf Komponenten mit langfristiger Anreizwirkung entfallende Aufwand für das Geschäftsjahr und für das Vorjahr ist in der nachfolgenden Tabelle ausgewiesen:

#### **Aufwand für Komponenten mit langfristiger Anreizwirkung**

in TSD €

	Aktienoptionen		Aktienbasierte Vergütung mit Barausgleich <sup>(1)</sup>		Aktienbasierte Vergütungen	
	2019	2018	2019	2018	2019	2018
<b>Zum 31. Dezember 2019 amtierende Vorstandsmitglieder</b>						
Rice Powell	327	659	2.588	391	2.915	1.050
Helen Giza <sup>(2)</sup>	-	-	10	-	10	-
Dr. Katarzyna Mazur-Hofsäß <sup>(2)</sup>	-	-	224	9	224	9
Dr. Olaf Schermeier	109	236	1.226	229	1.335	465
William Valle <sup>(3)</sup>	-	-	731	114	731	114
Kent Wanzek	153	295	1.272	128	1.425	423
Harry de Wit	-	-	1.001	222	1.001	222
<b>Ehemaliges Vorstandsmitglied, das im Geschäftsjahr 2019 ausgeschieden ist<sup>(4)</sup></b>						
Michael Brosnan	164	330	3.552	245	3.716	575
<b>Summen:</b>	<b>753</b>	<b>1.520</b>	<b>10.604</b>	<b>1.338</b>	<b>11.357</b>	<b>2.858</b>

(1) Darin enthalten sind Aufwendungen für Performance Shares aus dem MB LTIP 2019 (nur für das Geschäftsjahr 2019) und aus dem LTIP 2016, Aufwendungen für Phantom Stock aus dem LTIP 2011 sowie Aufwendungen für den Share Based Award.

(2) Hinsichtlich der Vergleichbarkeit der für die Geschäftsjahre ausgewiesenen Beträge ist zu beachten, dass Frau Helen Giza erst zum 1. November 2019 und Frau Dr. Katarzyna Mazur-Hofsäß erst zum 1. September 2018 jeweils zum Mitglied des Vorstands bestellt wurden und deshalb auch erst jeweils ab diesem Zeitpunkt hier auszuweisende Vergütungsleistungen erhielten.

(3) Die hinsichtlich Aktienoptionen ausgewiesenen Beträge berücksichtigen nicht den Aufwand für Aktienoptionen, welche dem Vorstandsmitglied Herrn William Valle vor seiner Bestellung in den Vorstand gewährt wurden.

(4) Herr Michael Brosnan ist mit Ablauf des 31. Oktober 2019 aus dem Vorstand ausgeschieden. Der Aufwand für die Komponenten mit langfristiger Anreizwirkung ergibt sich daraus, dass die Herrn Michael Brosnan im Rahmen des LTIP 2011, des LTIP 2016, des MB LTIP 2019 und des Share Based Awards gewährten Vergütungskomponenten zum jeweiligen Erdienungszeitpunkt nach Maßgabe der entsprechenden Planbedingungen auszubezahlen bzw. ausübbar sind.

#### **Ausrichtung auf eine nachhaltige Unternehmensentwicklung**

Die Vergütung des Vorstands ist darauf ausgerichtet, eine nachhaltige Unternehmensentwicklung zu fördern. Dies wird unter anderem dadurch sichergestellt, dass der Anteil der langfristigen Vergütung stets größer ist als der Anteil der kurzfristigen Vergütung. Soweit der Anteil der erfolgsbezogenen Komponenten mit langfristiger Anreizwirkung (d. h. Performance Shares und Share Based Award) nicht mindestens 50% der Summe aller variablen Bezüge für das betreffende Geschäftsjahr erreicht, ist vertraglich vorgesehen, dass sich die einjährige variable Vergütung entsprechend reduziert und sich der Anteil des Share Based Awards entsprechend erhöht.

Darüber hinaus können auf Basis der Planbedingungen des MB LTIP 2019 und des LTIP 2016 und gemäß den ab dem 1. Januar 2018 mit einzelnen Vorstandsmitgliedern abgeschlossenen Anstellungsverträgen insbesondere im Fall von relevanten Verstößen gegen interne Richtlinien bzw. nicht pflichtgemäßem Verhalten bereits erdiente und ausbezahlte Vergütungsbestandteile zurückgefordert werden (Clawback).

#### **Performance Shares unter dem LTIP 2016**

Bis zum Ende des Jahres 2018 bildeten Zuteilungen von Performance Shares unter dem LTIP 2016 eine Komponente der Vergütung der Mitglieder des Vorstands. Seit Ablauf des Jahres 2018 sind Zuteilungen unter dem LTIP 2016 nicht mehr möglich. Gleichwohl können einzelne Mitglieder des Vorstands unter Beachtung von Ausübungssperrfristen, dem Erreichen definierter Erfolgsziele sowie, vorbehaltlich abweichender Vereinbarungen im Einzelfall, dem Fortbestehen des Dienst- respektive Arbeitsverhältnisses, bereits zugeteilte Performance Shares ausüben und hieraus (erstmalig im Jahr 2020) eine aktienbasierte Vergütung mit Barausgleich aus Performance Shares aus dem LTIP 2016 erhalten. Die zum 31. Dezember des Geschäftsjahres amtierenden Mitglieder des Vorstands hielten am Ende des Geschäftsjahres 211.878 Performance Shares (Vorjahr: 204.693) aus dem LTIP 2016.

## Aktienoptionen und Phantom Stock unter dem LTIP 2011

Bis zum Ende des Jahres 2015 bildeten Zuteilungen unter dem LTIP 2011, der aus dem Phantom Stock Plan 2011 und dem Aktienoptionsplan 2011 bestand, eine wesentliche Komponente des Vergütungssystems der Mitglieder des Vorstands. Seit Ablauf des Geschäftsjahres 2015 sind Zuteilungen unter dem LTIP 2011 nicht mehr möglich. Gleichwohl können einzelne Mitglieder des Vorstands unter Beachtung von Ausübungssperrfristen, dem Erreichen definierter Erfolgsziele sowie, vorbehaltlich abweichender Vereinbarungen im Einzelfall, dem Fortbestehen des Dienst- respektive Arbeitsverhältnisses, bereits zugeteilte Phantom Stock oder Aktienoptionen ausüben.

Die zum 31. Dezember des Geschäftsjahres amtierenden Mitglieder des Vorstands hielten am Ende des Geschäftsjahres 23.336 Phantom Stock (Vorjahr: 54.711) aus dem Phantom Stock Plan 2011. Am Ende des Geschäftsjahres hielten die zum 31. Dezember des Geschäftsjahres amtierenden Mitglieder des Vorstands ferner insgesamt 452.989 Aktienoptionen (Vorjahr: 602.389) aus dem Aktienoptionsplan 2011. Die Einzelheiten des zur Absicherung des Aktienoptionsplans 2011 verwendeten bedingten Kapitals werden im Anhang des Jahres-/Konzernabschlusses der Gesellschaft unter dem Abschnitt „Bedingtes Kapital“ näher dargestellt.

Die Entwicklung und der Stand der Aktienoptionen der zum 31. Dezember des Geschäftsjahres amtierenden Mitglieder des Vorstands im Geschäftsjahr sind in der folgenden Tabelle dargestellt:

### Entwicklung und Stand der Aktienoptionen

		Rice Powell	Helen Giza	Dr. Katarzyna Mazur- Hofsäß	Dr. Olaf Schermeier	William Valle	Kent Wanzek	Harry de Wit	Summen:
<b>Am 1. Januar 2019 ausstehende Optionen</b>	Anzahl	256.781	-	-	96.488	30.000	69.720	-	452.989
	durchschnittl. Ausübungspreis in €	66,06	-	-	63,88	76,99	76,99	-	68,00
<b>Im Geschäftsjahr ausgeübte Optionen</b>	Anzahl	-	-	-	-	-	-	-	-
	durchschnittl. Ausübungspreis in €	-	-	-	-	-	-	-	-
	durchschnittl. Aktienkurs in €	-	-	-	-	-	-	-	-
<b>Am 31. Dezember 2019 ausstehende Optionen</b>	Anzahl	256.781	-	-	96.488	30.000	69.720	-	452.989
	durchschnittl. Ausübungspreis in €	66,06	-	-	63,88	76,99	76,99	-	68,00
	Laufzeit in Jahren	2,97	-	-	2,99	3,57	3,57	-	3,11
	Bandbreite des Ausübungspreises in €	49,76 - 76,99	-	-	49,76 - 76,99	76,99	76,99	-	49,76 - 76,99
<b>Am 31. Dezember 2019 ausübbar Optionen</b>	Anzahl	256.781	-	-	96.488	30.000	69.720	-	452.989
	durchschnittl. Ausübungspreis in €	66,06	-	-	63,88	76,99	76,99	-	68,00

### III. Gesamtvergütung

Die Höhe der Gesamtvergütung des Vorstands stellt sich für das Geschäftsjahr und für das Vorjahr damit wie folgt dar:

#### Höhe der Gesamtvergütung

in TSD €

	Barvergütung				Gesamtvergütung (einschließlich Komponenten mit langfristiger Anreizwirkung)	
	(ohne Komponenten mit langfristiger Anreizwirkung)		Komponenten mit langfristiger Anreizwirkung			
	2019	2018 <sup>(1)</sup>	2019	2018 <sup>(1)</sup>	2019	2018 <sup>(1)</sup>
<b>Zum 31. Dezember 2019 amtierende Vorstandsmitglieder</b>						
Rice Powell	3.566	3.841	2.232	2.391	5.798	6.232
Helen Giza <sup>(2)</sup>	707	-	865	-	1.572	-
Dr. Katarzyna Mazur- Hofsäß <sup>(2)</sup>	1.925	1.447	1.180	858	3.105	2.305
Dr. Olaf Schermeier	1.396	1.591	1.053	1.081	2.449	2.672
William Valle	2.138	2.517	1.133	1.402	3.271	3.919
Kent Wanzek	1.600	1.752	1.076	1.084	2.676	2.836
Harry de Wit	1.698	1.745	1.083	1.074	2.781	2.819
<b>Ehemaliges Vorstandsmitglied, das im Geschäftsjahr 2019 ausgeschieden ist<sup>(3)</sup></b>						
Michael Brosnan	1.961	2.076	1.160	1.307	3.121	3.383
Summen:	14.991	14.969	9.782	9.197	24.773	24.166

(1) Hinsichtlich der Vergleichbarkeit der ausgewiesenen Beträge mit denen des Geschäftsjahres ist zu beachten, dass die Vergütungsleistungen Wechselkursschwankungen unterliegen können, abhängig davon, ob sie vertraglich in Euro (Frau Helen Giza, Frau Dr. Katarzyna Mazur-Hofsäß, Herr Dr. Olaf Schermeier und Herr Harry de Wit) oder US-Dollar (Herr Rice Powell, Herr William Valle, Herr Kent Wanzek und Herr Michael Brosnan) vereinbart sind.

(2) Hinsichtlich der Vergleichbarkeit der für die Geschäftsjahre ausgewiesenen Beträge ist zu beachten, dass Frau Helen Giza erst zum 1. November 2019 und Frau Dr. Katarzyna Mazur-Hofsäß erst zum 1. September 2018 jeweils zum Mitglied des Vorstands bestellt wurden und deshalb auch erst jeweils ab diesem Zeitpunkt hier auszuweisende Vergütungsleistungen erhielten.

(3) Herr Michael Brosnan ist mit Ablauf des 31. Oktober 2019 aus dem Vorstand ausgeschieden.

### IV. Zusagen an Mitglieder des Vorstands für den Fall der Beendigung ihrer Tätigkeit

Gegenstand des Vergütungssystems für die Mitglieder des Vorstands sind ferner folgende Pensionszusagen und sonstige Versorgungsleistungen: Den Vorstandsmitgliedern Rice Powell, Michael Brosnan (Vorstandsmitglied bis zum 31. Oktober 2019), Dr. Olaf Schermeier, Kent Wanzek und Harry de Wit wurden von der Fresenius Medical Care Management AG einzelvertragliche Pensionszusagen erteilt. Daneben bestehen für einzelne Vorstandsmitglieder Pensionszusagen von anderen Fresenius Medical Care-Gesellschaften aus der Teilnahme an Mitarbeiter-Pensionsplänen.

Die von der Fresenius Medical Care Management AG gewährten Pensionszusagen sehen jeweils ab dem endgültigen Ausscheiden aus der aktiven Erwerbstätigkeit, frühestens jedoch ab Vollendung des 65. Lebensjahres, oder ab dem Eintritt der Berufs- oder Erwerbsunfähigkeit bzw. der Erwerbsminderung ein von der Höhe der letzten Festvergütung abhängiges Ruhegehalt und eine Hinterbliebenenversorgung vor. Abweichend hiervon haben einzelne Vorstandsmitglieder (die Herren Rice Powell und Kent Wanzek), wenn sie zum Zeitpunkt des endgültigen Ausscheidens aus der aktiven Erwerbstätigkeit mindestens zehn Jahre lang Mitglied des Vorstands der Fresenius Medical Care Management AG gewesen sind, diesen Anspruch bereits ab Vollendung des 63. Lebensjahres (Frühverrentung); in diesem Fall reduzieren sich die Leistungen um 0,5% je Kalendermonat, den das Vorstandsmitglied vor Vollendung des 65. Lebensjahres aus der aktiven Erwerbstätigkeit ausscheidet.

Hinsichtlich des Ruhegehalts erhöht sich der von 30% der letzten Festvergütung oder der vom 5-Jahresdurchschnitt der letzten Festvergütungen ausgehende Prozentsatz mit jedem vollen Dienstjahr um 1,5%-Punkte, wobei maximal 45% erreicht werden können. Laufende Ruhegehälter erhöhen sich nach Maßgabe der gesetzlichen Vorschriften (§ 16 BetrAVG). Spätere Einkünfte aus einer Erwerbstätigkeit des Vorstandsmitglieds sind mit 30% ihres Bruttobetrages auf die Pension anzurechnen. Ebenso sind eventuelle Beträge anzurechnen, die den Vorstandsmitgliedern bzw. ihren Hinterbliebenen aus sonstigen betrieblichen Versorgungsanwartschaften des Vorstandsmitglieds, auch



aus Anstellungsverhältnissen mit anderen Unternehmen, zustehen. Im Fall des Todes eines der Vorstandsmitglieder erhält der überlebende Ehegatte eine Pension in Höhe von 60% des sich zu diesem Zeitpunkt ergebenden Pensionsanspruches. Ferner erhalten leibliche eheliche Kinder des verstorbenen Vorstandsmitglieds bis zum Abschluss der Ausbildung, längstens jedoch bis zur Vollendung des 25. Lebensjahres, eine Waisenpension in Höhe von 20% des sich zu diesem Zeitpunkt ergebenden Pensionsanspruches. Alle Waisenpensionen und die Pension für den überlebenden Ehegatten erreichen zusammen jedoch höchstens 90% des Pensionsanspruches des Vorstandsmitglieds. Scheidet ein Vorstandsmitglied vor Vollendung des 65. Lebensjahres aus dem Vorstand der Fresenius Medical Care Management AG aus, bleiben die Anwartschaften auf die vorgenannten Versorgungsleistungen erhalten, jedoch vermindert sich die zu zahlende Pension, sofern das Vorstandsmitglied nicht durch Eintritt des Versorgungsfalls (Berufs- oder Erwerbsunfähigkeit, Zahlung von Hinterbliebenenrente im Todesfall oder, soweit anwendbar, Frühverrentung) aus dem Vorstand ausscheidet, im Verhältnis der tatsächlichen Dienstzeit als Vorstandsmitglied zur möglichen Dienstzeit bis zur Vollendung des 65. Lebensjahres.

Die Vorstandsmitglieder Rice Powell, Michael Brosnan (Vorstandsmitglied bis zum 31. Oktober 2019), William Valle und Kent Wanzek nahmen im Geschäftsjahr zusätzlich aufgrund einzelvertraglicher Zusagen an dem US-basierten 401(k) Savings Plan teil; im Geschäftsjahr wurden diesbezüglich jeweils 8.400 US\$ (Vorjahr: 8.250 US\$) verdient und im Januar 2020 an die vorgenannten Vorstandsmitglieder geleistet. Dieser Plan ermöglicht es generell Mitarbeiter(inne)n in den USA, einen begrenzten Teil ihrer Bruttovergütung in Programmen zur Ruhestandsvorsorge zu investieren. Das Unternehmen unterstützt Mitarbeiter(innen) hierbei mit Zuschüssen in Höhe von bis zu 50% der jährlich getätigten Zahlungen.

Die Vorstandsmitglieder Rice Powell und Michael Brosnan (Vorstandsmitglied bis zum 31. Oktober 2019) haben ferner unverfallbare Ansprüche aus der Teilnahme an Pensionsplänen für Mitarbeiter(innen) der Fresenius Medical Care North America erworben, die die Zahlung eines Ruhegehaltes ab Vollendung des 65. Lebensjahres und die Zahlung reduzierter Leistungen ab Vollendung des 55. Lebensjahres vorsehen. Im März 2002 sind die Ansprüche aus den Pensionsplänen auf dem damaligen Stand eingefroren worden.

Das Vorstandsmitglied Harry de Wit nahm bis zum 31. Dezember 2018 zusätzlich aufgrund einer einzelvertraglichen Zusage an dem Hongkong-basierten Pensionsfonds „Mandatory Provident Fund“ teil; im Geschäftsjahr wurden diesbezüglich 0 HKD (Vorjahr: 18.000 HKD) verdient. Dieser Plan ermöglicht es generell in Hongkong ansässigen Mitarbeiter(inne)n, einen begrenzten Teil ihrer Bruttovergütung in Programmen zur Ruhestandsvorsorge zu investieren.

Die Zuführung zur Pensionsrückstellung für zum 31. Dezember des Geschäftsjahres amtierende Vorstandsmitglieder betrug im Geschäftsjahr 6.751 TSD € (Vorjahr: 5.071 TSD €). Die Pensionsverpflichtungen stellen sich wie folgt dar:

#### **Entwicklung und Stand der Pensionsverpflichtungen**

in TSD €

	<b>Stand 1. Januar 2019</b>	<b>Zuführung</b>	<b>Stand 31. Dezember 2019</b>
Rice Powell	12.940	3.309	16.249
Helen Giza	-	-	-
Dr. Katarzyna Mazur-Hofsäß	-	-	-
Dr. Olaf Schermeier	974	549	1.523
William Valle	-	-	-
Kent Wanzek	3.587	1.191	4.778
Harry de Wit	-	1.702	1.702
<b>Summen:</b>	<b>17.501</b>	<b>6.751</b>	<b>24.252</b>

Für alle Vorstandsmitglieder wurde ein nachvertragliches Wettbewerbsverbot vereinbart. Sofern dieses zur Anwendung kommt, erhalten die Vorstandsmitglieder für die Dauer von maximal zwei Jahren für jedes Jahr der sie jeweils betreffenden Geltung des Wettbewerbsverbotes eine Karenzentschädigung in Höhe der Hälfte ihrer jeweiligen jährlichen Festvergütung und eines Betrages in Höhe der Hälfte von 30% ihrer jeweiligen Festvergütung. Die Anstellungsverträge der Vorstandsmitglieder enthalten keine ausdrücklichen Regelungen für den Fall eines „Change of Control“.

Die mit Wirkung seit dem 1. Januar 2018 mit einzelnen Vorstandsmitgliedern neu abgeschlossenen oder verlängerten Anstellungsverträge sehen ein Abfindungs-Cap vor. Danach dürfen Zahlungen im Zusammenhang mit der vorzeitigen Beendigung der Vorstandstätigkeit bei einer Abberufung aus wichtigem Grund den Wert von zwei Jahresvergütungen nicht überschreiten und nicht mehr als die Restlaufzeit des Anstellungsvertrags vergüten. Für die Berechnung der relevanten Jahresvergütung werden lediglich die erfolgsunabhängigen Vergütungsbestandteile herangezogen. Besteht ein wichtiger Grund für die Kündigung des Anstellungsvertrags, erfolgen keine Abfindungszahlungen.

## **V. Sonstiges**

Alle Vorstandsmitglieder haben einzelvertragliche Zusagen zur Fortzahlung ihrer Bezüge im Krankheitsfall für maximal zwölf Monate erhalten, wobei ab sechs Monaten krankheitsbedingtem Ausfall gegebenenfalls Versicherungsleistungen zur Anrechnung gebracht werden. Im Falle des Versterbens eines Vorstandsmitglieds werden den Hinterbliebenen nach dem Monat des Versterbens noch drei Monatsbezüge ausbezahlt, längstens jedoch bis zum Ende des jeweiligen Anstellungsvertrags.

Herr Michael Brosnan war bis zum Ablauf des 31. Oktober 2019 Mitglied des Vorstands. Im Rahmen seiner Ausscheidensvereinbarung wurde für seine vertraglich zugesagten Vergütungskomponenten im Zeitraum vom 1. November 2019 bis zum 31. Dezember 2020 vereinbart, dass er eine Festvergütung in Höhe von 850 TSD US\$ pro Jahr (für den Zeitraum vom 1. November 2019 bis zum 31. Dezember 2019 anteilig) erhält. Herr Michael Brosnan hat für den Zeitraum vom 1. Januar 2020 bis zum 31. Dezember 2020 Anspruch auf Nebenleistungen in Form von Zuschüssen zur Finanzplanung, Versicherungsleistungen, Zuschüssen zur Renten-, Unfall-, Lebens- und Krankenversicherung, Wohn-, Miet- und Umzugskostenzuschüssen sowie Ausgleichszahlungen im Hinblick auf die Steuerlast in Folge unterschiedlicher Steuersätze in Deutschland und den USA (Nettovergütung) und eine Kfz-Zulage in einer Gesamthöhe von etwa 257 TSD US\$. Im Zeitraum vom 1. November 2019 bis zum 31. Dezember 2019 betragen diese Nebenleistungen 17 TSD US\$. Des Weiteren wird Herr Michael Brosnan bis zum 31. Dezember 2020 am US-basierten 401(k) Savings Plan teilnehmen. Für den Zeitraum vom 1. Januar 2020 bis zum 31. Dezember 2020 erhält Herr Michael Brosnan zudem einen Betrag in Höhe von 30% seiner Festvergütung. Die Herrn Michael Brosnan im Rahmen des LTIP 2016, des MB LTIP 2019 und in Form des Share Based Awards gewährten Vergütungskomponenten sind nach Maßgabe der entsprechenden Planbedingungen auszubezahlen bzw. ausübbar. Mit Ausnahme des Share Based Awards für das Geschäftsjahr 2019 werden Herrn Michael Brosnan ab dem Jahr 2020 (einschließlich) keine weiteren Komponenten mit langfristiger Anreizwirkung mehr gewährt. Ab dem 1. Januar 2021 wird Herr Michael Brosnan für einen Zeitraum von zwei Jahren eine jährliche Karenzentschädigung für das vereinbarte nachvertragliche Wettbewerbsverbot in Höhe von 553 TSD US\$ pro Jahr erhalten. Mit Herrn Michael Brosnan wurde vereinbart, dass er ab dem 1. Januar 2021 Anspruch auf Erhalt einer betrieblichen Altersrente auf Basis der einzelvertraglichen Versorgungszusage der Fresenius Medical Care Management AG in Höhe von jährlich 405 TSD US\$ hat. Die Karenzentschädigung für das vereinbarte nachvertragliche Wettbewerbsverbot wird auf die betriebliche Altersrente angerechnet.

Herr Dominik Wehner war bis zum Ablauf des 31. Dezember 2017 Mitglied des Vorstands. Im Rahmen seiner Ausscheidensvereinbarung wurde für seine vertraglich zugesagten Vergütungskomponenten für den Zeitraum vom 1. Januar 2018 bis zum 31. März 2022 vereinbart, dass er jährlich eine Festvergütung in Höhe von 425 TSD € sowie einen Betrag in Höhe von 30% seiner Festvergütung erhält. Außerdem hat Herr Dominik Wehner Anspruch auf Nebenleistungen in Form der Privatnutzung seines Firmen-Pkw, Zuschüssen zur Finanzplanung, Versicherungsleistungen und Zuschüssen zur Renten- und Krankenversicherung in einer Gesamthöhe von etwa 30 TSD € pro Jahr. Die Herrn Dominik Wehner im Rahmen des LTIP 2011, des LTIP 2016 und in Form des Share Based Awards gewährten Vergütungskomponenten sind zum jeweiligen regulären Erdienungszeitpunkt nach Maßgabe der entsprechenden Planbedingungen auszubezahlen bzw. ausübbar. Mit Ausnahme des Share Based Awards für das Jahr 2017 werden Herrn Dominik Wehner seit dem Jahr 2018 (einschließlich) keine weiteren Komponenten mit langfristiger Anreizwirkung mehr gewährt. Ab Vollendung des 65. Lebensjahres wird Herr Dominik Wehner eine betriebliche Altersrente gemäß der bereits dargestellten einzelvertraglichen Versorgungszusage der Fresenius Medical Care Management AG erhalten.

Herr Ronald Kuerbitz, der bis zum 17. Februar 2017 Mitglied des Vorstands war, hat seit dem 17. Februar 2017 für einen Zeitraum von zwei Jahren eine jährliche Karenzentschädigung für das vereinbarte nachvertragliche Wettbewerbsverbot erhalten; diese belief sich im Geschäftsjahr auf 90 TSD € (Vorjahr: 515 TSD €). Mit ihm wurde zudem vereinbart, dass er nach dem Ende seines Vorstandsstellungsvertrags mit Beginn des 14. August 2017 bis zum Ablauf des 13. August 2019 als Berater für die National Medical Care, Inc. tätig wird. Die hierfür gewährte Gegenleistung (inklusive Ersatz von Auslagen) beläuft sich für das Geschäftsjahr auf 167 TSD € (Vorjahr: 212 TSD €). Ab

Vollendung des 65. Lebensjahres wird Herr Ronald Kuerbitz eine betriebliche Altersrente in Höhe von jährlich 130 TSD € erhalten.

Herr Roberto Fusté, der bis zum 31. März 2016 Mitglied des Vorstands war, hat im Geschäftsjahr Pensionszahlungen in Höhe von rund 274 TSD € (Vorjahr: 261 TSD €) erhalten. Mit Herrn Roberto Fusté wurde anlässlich der Beendigung seines Vorstandsstellungsvertrags zum 31. Dezember 2016 vereinbart, dass er bis zum Ablauf des 31. Dezember 2018 einem nachvertraglichen Wettbewerbsverbot unterliegt und als Berater für den Vorstandsvorsitzenden tätig wird. Hierfür hat er im Geschäftsjahr keine Karenzentschädigung (Vorjahr: 377 TSD €) und kein Beraterhonorar (Vorjahr: 377 TSD €) erhalten.

An Herrn Prof. Emanuele Gatti, der bis zum 31. März 2014 Mitglied des Vorstands war, sind im Geschäftsjahr Pensionszahlungen in Höhe von 355 TSD € (Vorjahr: 338 TSD €) geleistet worden.

Mit Herrn Dr. Rainer Runte, der bis zum 31. März 2014 Mitglied des Vorstands war, wurde mit Wirkung ab dem 1. März 2017 ein Beratervertrag abgeschlossen, dessen Laufzeit zwischenzeitlich bis zum 31. Dezember 2018 verlängert wurde. Danach erbrachte Herr Dr. Rainer Runte Beratungsleistungen auf festgelegten Gebieten. Die seitens der Fresenius Medical Care Management AG hierfür gewährte Gegenleistung (inklusive Ersatz von Auslagen) beläuft sich für das Geschäftsjahr auf 0 TSD € (Vorjahr: 226 TSD €).

Mit Herrn Dr. Ben Lipps, der bis zum 31. Dezember 2012 Vorsitzender des Vorstands war, wurde anstelle einer Pensionsregelung für die Zeit vom 1. Januar 2013 bis zum 31. Dezember 2021 ein Beratervertrag abgeschlossen. Danach erbringt Herr Dr. Ben Lipps Beratungsleistungen auf festgelegten Gebieten und in einem bestimmten Zeitrahmen sowie unter Beachtung eines Wettbewerbsverbots. Die seitens der Fresenius Medical Care Management AG hierfür gewährte Gegenleistung (inklusive Ersatz von Auslagen) beläuft sich für das Geschäftsjahr auf 568 TSD € (Vorjahr: 522 TSD €). 2019 wurde eine Ergänzung des Vertrages vorgenommen, die eine einmalige Zahlung in Höhe von 1.129 TSD € für die restliche Laufzeit des Vertrages vorsieht. Diese Zahlung wurde auch im Geschäftsjahr geleistet. Damit sind sämtliche Zahlungen für von ihm zu erbringende Leistungen unter dem Beratervertrag abgegolten.

Im Geschäftsjahr wurden den Mitgliedern des Vorstands der Fresenius Medical Care Management AG keine Darlehen oder Vorschusszahlungen auf zukünftige Vergütungsbestandteile gewährt.

Die Bezüge der US-amerikanischen Vorstandsmitglieder Rice Powell, Michael Brosnan (Vorstandsmitglied bis zum 31. Oktober 2019) und Kent Wanzek wurden zum Teil in den USA (in US-Dollar) und zum Teil in Deutschland (in Euro) ausbezahlt. Für den in Deutschland ausgezahlten Betrag besteht eine Vereinbarung, wonach bei unterschiedlichen Steuersätzen in beiden Ländern den Vorstandsmitgliedern diejenige Steuerlast ausgeglichen wird (Nettovergütung), die in Deutschland durch höhere Steuersätze verglichen mit den USA mehr angefallen ist. Diese Vorstandsmitglieder werden demnach durch eine modifizierte Nettovereinbarung so gestellt, als würden sie nur in ihrem Heimatland, den USA, besteuert. Bruttobezüge können sich demnach nachträglich verändern. Da die tatsächliche Steuerlast erst zeitversetzt im Rahmen der Steuererklärungen ermittelt werden kann, ergeben sich gegebenenfalls nachgehend Korrekturen, die dann in zukünftigen Vergütungsberichten nachträglich enthalten sein werden.

Die Fresenius Medical Care Management AG hat sich verpflichtet, die Mitglieder des Vorstands von Ansprüchen, die gegen sie aufgrund ihrer Tätigkeit für die Gesellschaft und deren konzernverbundene Unternehmen erhoben werden, soweit solche Ansprüche über ihre Verantwortlichkeit nach deutschem Recht hinausgehen, im Rahmen des gesetzlich Zulässigen freizustellen. Zur Absicherung derartiger Verpflichtungen besteht eine Directors & Officers Versicherung mit einem Selbstbehalt, der den aktienrechtlichen Bestimmungen entspricht.

Frühere Mitglieder des Vorstands erhielten im Geschäftsjahr keine anderen als die hier genannten Bezüge. Gegenüber diesem Personenkreis bestehen zum 31. Dezember des Geschäftsjahres Pensionsverpflichtungen von insgesamt 37.373 TSD € (Vorjahr: 25.163 TSD €).

## **VI. Überarbeitung des Vergütungssystems für den Vorstand**

Der Aufsichtsrat legt großen Wert auf eine gute Corporate Governance – auch im Bereich der Vorstandsvergütung. Hierzu gehört auch die Sicherstellung eines effektiven und marktgerechten Anreizsystems. Der Aufsichtsrat hat sich daher auch im Jahr 2019 intensiv mit dem System zur Vergütung des Vorstands der persönlich haftenden Gesellschafterin befasst und fortlaufend und eng die Weiterentwicklung der Standards guter Corporate Governance verfolgt sowie geeignete Maßnahmen zur Anpassung der bestehenden Vergütungsregelungen identifiziert. Auf der Grundlage

intensiver Diskussionen auch mit externen Stakeholdern und der nunmehr feststehenden gesetzlichen Änderungen durch die Umsetzung der zweiten Aktionärsrechterichtlinie in das Aktiengesetz sowie der Veröffentlichung einer neuen Fassung des Deutschen Corporate Governance Kodex soll das Vergütungssystem für die Mitglieder des Vorstands der persönlich haftenden Gesellschafterin nun umfassend überarbeitet werden.

Der Aufsichtsrat ist überzeugt, dass die Änderungen des Systems zur Vergütung wesentlich dazu beitragen werden, weitere Anreize zu schaffen, die langfristige strategische Geschäftsausrichtung unter Berücksichtigung des geänderten Regelungsumfelds noch stärker in Einklang mit den sich verändernden Interessen der Aktionäre der Gesellschaft zu bringen. Hierzu zählt insbesondere die Einführung nicht-finanzieller nachhaltiger Leistungsparameter für die Vergütung, mit denen das Bekenntnis des Unternehmens zu seiner sozialen und ökologischen Verantwortung auch in der Vorstandsvergütung widergespiegelt wird. Darüber hinaus ist beabsichtigt, die grundlegende Systematik des Systems zur Vergütung anzupassen, seine Komplexität zu verringern und noch stärker langfristig auszurichten. Die Vergütungskomponente, die bisher im Rahmen der einjährigen variablen Vergütung, jedoch unabhängig von der konkreten Zielerreichung, zur Auszahlung gelangt ist, wird zukünftig als Teil der Festvergütung festgelegt werden. Die einjährige variable Vergütung soll darüber hinaus nicht mehr teilweise in ein langfristiges erfolgsbezogenes Vergütungselement überführt werden (Share Based Award). Stattdessen soll ein größerer Anteil der erfolgsbezogenen Vergütung als bisher im Rahmen des zukünftigen Long-Term Incentive Plans langfristig gewährt werden. Der Plan soll darüber hinaus verpflichtende Aktienhaltevorschriften vorsehen, um Share Ownership zu fördern. Insgesamt ergibt sich hieraus eine Verschiebung der Vergütung in eine längerfristige Zusammensetzung bei vergleichbarer Gesamtvergütung. Die hypothetische Möglichkeit zur Zahlung eines diskretionären Vergütungsbestandteils soll ausdrücklich ausgeschlossen werden. Ferner sollen für alle zukünftig gewährten erfolgsbezogenen Vergütungsbestandteile Auszahlungshöchstgrenzen (Caps) eingeführt werden.

Das umfassend überarbeitete Vergütungssystem für die Mitglieder des Vorstands der persönlich haftenden Gesellschafterin soll der Hauptversammlung der Gesellschaft am 19. Mai 2020 nach Maßgabe der im Aktiengesetz umgesetzten Vorschriften der zweiten Aktionärsrechterichtlinie zur Billigung vorgelegt werden.

## ***VII. Tabellen zum Wert der gewährten Zuwendungen und zum Zufluss***

Der Deutsche Corporate Governance Kodex in der Fassung vom 7. Februar 2017 sieht vor, dass im Vergütungsbericht für jedes Vorstandsmitglied Informationen zu den für das Geschäftsjahr gewährten Zuwendungen sowie dem Zufluss und dem Versorgungsaufwand im bzw. für das Geschäftsjahr dargestellt werden sollen. Für diese Informationen sollen die dem Deutschen Corporate Governance Kodex als Anlage beigefügten Mustertabellen verwendet werden.

Die nachfolgenden Tabellen enthalten Angaben sowohl zum Wert der gewährten Zuwendungen als auch zum Zufluss. Sie folgen der Struktur und weitgehend auch den Vorgaben der Mustertabellen des Deutschen Corporate Governance Kodex:

**Gewährte Zuwendungen an zum 31. Dezember 2019 amtierende Vorstandsmitglieder**

in TSD €

	<b>Rice Powell</b>				<b>Helen Giza</b>			
	Vorsitzender des Vorstands				Finanzvorstand			
	Mitglied des Vorstands seit 21. Dezember 2005 <sup>(1)</sup>				Mitglied des Vorstands seit 1. November 2019			
	2019	2019	2019	2018 <sup>(2)</sup>	2019	2019	2019	2018 <sup>(2)</sup>
	<u>Minimum</u>	<u>Maximum</u>		<u>Minimum</u>	<u>Maximum</u>			
Festvergütung	1.340	1.340	1.340	1.270	108	108	108	-
Nebenleistungen	256	256	256	195	440	440	440	-
Summe erfolgsunabhängige Vergütung	1.596	1.596	1.596	1.465	548	548	548	-
Einjährige variable Vergütung	2.211	201	2.653	2.096	179	98	215	-
Mehrfährige variable Vergütung / Komponenten mit langfristiger Anreizwirkung	2.232	-	n.a.	2.390	865	-	n.a.	-
davon Share Based Award - New Incentive Bonus Plan 2010								
3 Jahre Laufzeit / 3 Jahre Wartezeit	657	-	n.a.	977	53	-	n.a.	-
davon Performance Shares - LTIP 2016								
4 Jahre Laufzeit / 4 Jahre Wartezeit	-	-	n.a.	1.413	-	-	n.a.	-
davon Performance Shares - MB LTIP 2019								
4 Jahre Laufzeit / 4 Jahre Wartezeit	1.575	-	n.a.	-	812	-	n.a.	-
Summe erfolgsunabhängige und erfolgsbezogene Vergütung	6.039	1.797	n.a.	5.951	1.592	646	n.a.	-
Versorgungsaufwand	828	828	828	674	-	-	-	-
Wert der gewährten Vergütung	6.867	2.625	n.a.	6.625	1.592	646	n.a.	-

	<b>Dr. Katarzyna Mazur-Hofsäß</b>				<b>Dr. Olaf Schermeier</b>			
	Vorstand für die Region EMEA				Vorstand für Forschung und Entwicklung			
	Mitglied des Vorstands seit 1. September 2018				Mitglied des Vorstands seit 1. März 2013			
	2019	2019	2019	2018 <sup>(2)</sup>	2019	2019	2019	2018 <sup>(2)</sup>
	<u>Minimum</u>	<u>Maximum</u>		<u>Minimum</u>	<u>Maximum</u>			
Festvergütung	700	700	700	233	510	510	510	490
Nebenleistungen	94	94	94	844	136	136	136	131
Summe erfolgsunabhängige Vergütung	794	794	794	1.077	646	646	646	621
Einjährige variable Vergütung	1.155	105	1.386	386	842	77	1.010	809
Mehrfährige variable Vergütung / Komponenten mit langfristiger Anreizwirkung	1.180	-	n.a.	857	1.053	-	n.a.	1.080
davon Share Based Award - New Incentive Bonus Plan 2010								
3 Jahre Laufzeit / 3 Jahre Wartezeit	377	-	n.a.	123	250	-	n.a.	323
davon Performance Shares - LTIP 2016								
4 Jahre Laufzeit / 4 Jahre Wartezeit	-	-	n.a.	734	-	-	n.a.	757
davon Performance Shares - MB LTIP 2019								
4 Jahre Laufzeit / 4 Jahre Wartezeit	803	-	n.a.	-	803	-	n.a.	-
Summe erfolgsunabhängige und erfolgsbezogene Vergütung	3.129	899	n.a.	2.320	2.541	723	n.a.	2.510
Versorgungsaufwand	-	-	-	-	179	179	179	189
Wert der gewährten Vergütung	3.129	899	n.a.	2.320	2.720	902	n.a.	2.699

(1) Das Datum bezieht sich auf die Bestellung zum Mitglied des Vorstands der persönlich haftenden Gesellschafterin.

(2) Hinsichtlich der Vergleichbarkeit der ausgewiesenen Beträge mit denen des Geschäftsjahres ist zu beachten, dass die Vergütungsleistungen Wechselkursschwankungen unterliegen können, abhängig davon, ob sie vertraglich in Euro (Frau Helen Giza, Frau Dr. Katarzyna Mazur-Hofsäß, Herr Dr. Olaf Schermeier und Herr Harry de Wit) oder US-Dollar (Herr Rice Powell, Herr William Valle, Herr Kent Wanzek und Herr Michael Brosnan) vereinbart sind.

**Gewährte Zuwendungen an zum 31. Dezember 2019 amtierende Vorstandsmitglieder**

in TSD €

	<b>William Valle</b>				<b>Kent Wanzek</b>			
	Vorstand für die Region Nordamerika				Vorstand für Produktion, Qualität und Logistik			
	Mitglied des Vorstands seit 17. Februar 2017				Mitglied des Vorstands seit 1. Januar 2010			
	2019	2019	2019	2018 <sup>(1)</sup>	2019	2019	2019	2018 <sup>(1)</sup>
	<u>Minimum</u>		<u>Maximum</u>		<u>Minimum</u>		<u>Maximum</u>	
Festvergütung	866	866	866	792	607	607	607	550
Nebenleistungen	237	237	237	330	127	127	127	126
Summe erfolgsunabhängige Vergütung	1.103	1.103	1.103	1.122	734	734	734	676
Einjährige variable Vergütung	1.430	130	1.716	1.306	1.002	91	1.203	908
Mehrfährige variable Vergütung / Komponenten mit langfristiger Anreizwirkung	1.133	-	n.a.	1.403	1.077	-	n.a.	1.084
davon Share Based Award - New Incentive Bonus Plan 2010								
3 Jahre Laufzeit / 3 Jahre Wartezeit	345	-	n.a.	696	289	-	n.a.	377
davon Performance Shares - LTIP 2016								
4 Jahre Laufzeit / 4 Jahre Wartezeit	-	-	n.a.	707	-	-	n.a.	707
davon Performance Shares - MB LTIP 2019								
4 Jahre Laufzeit / 4 Jahre Wartezeit	788	-	n.a.	-	788	-	n.a.	-
Summe erfolgsunabhängige und erfolgsbezogene Vergütung	3.666	1.233	n.a.	3.831	2.813	825	n.a.	2.668
Versorgungsaufwand	-	-	-	-	379	379	379	369
Wert der gewährten Vergütung	3.666	1.233	n.a.	3.831	3.192	1.204	n.a.	3.037

	<b>Harry de Wit</b>			
	Vorstand für die Region Asien-Pazifik			
	Mitglied des Vorstands seit 1. April 2016			
	2019	2019	2019	2018 <sup>(1)</sup>
	<u>Minimum</u>		<u>Maximum</u>	
Festvergütung	520	520	520	480
Nebenleistungen	337	337	337	315
Summe erfolgsunabhängige Vergütung	857	857	857	795
Einjährige variable Vergütung	858	78	1.030	792
Mehrfährige variable Vergütung / Komponenten mit langfristiger Anreizwirkung	1.083	-	n.a.	1.074
davon Share Based Award - New Incentive Bonus Plan 2010				
3 Jahre Laufzeit / 3 Jahre Wartezeit	280	-	n.a.	317
davon Performance Shares - LTIP 2016				
4 Jahre Laufzeit / 4 Jahre Wartezeit	-	-	n.a.	757
davon Performance Shares - MB LTIP 2019				
4 Jahre Laufzeit / 4 Jahre Wartezeit	803	-	n.a.	-
Summe erfolgsunabhängige und erfolgsbezogene Vergütung	2.798	935	n.a.	2.661
Versorgungsaufwand	1.795	1.795	1.795	-
Wert der gewährten Vergütung	4.593	2.730	n.a.	2.661

(1) Hinsichtlich der Vergleichbarkeit der ausgewiesenen Beträge mit denen des Geschäftsjahres ist zu beachten, dass die Vergütungsleistungen Wechselkursschwankungen unterliegen können, abhängig davon, ob sie vertraglich in Euro (Frau Helen Giza, Frau Dr. Katarzyna Mazur-Hofsäß, Herr Dr. Olaf Schermeier und Herr Harry de Wit) oder US-Dollar (Herr Rice Powell, Herr William Valle, Herr Kent Wanzek und Herr Michael Brosnan) vereinbart sind.

**Gewährte Zuwendungen an ein ehemaliges Vorstandsmitglied, das im Geschäftsjahr 2019 aus dem Vorstand ausgeschieden ist**

in TSD €

<b>Michael Brosnan</b>				
Finanzvorstand				
Mitglied des Vorstands bis 31. Oktober 2019				
	<b>2019<sup>(1)</sup></b>	<b>2019<sup>(1)</sup></b>	<b>2019<sup>(1)</sup></b>	<b>2018<sup>(2)</sup></b>
	<b>Minimum</b>		<b>Maximum</b>	
Festvergütung	633	633	633	720
Nebenleistungen	211	211	211	56
Summe erfolgsunabhängige Vergütung	<u>844</u>	<u>844</u>	<u>844</u>	<u>776</u>
Einjährige variable Vergütung	<u>1.253</u>	<u>114</u>	<u>1.503</u>	<u>1.188</u>
Mehrfährige variable Vergütung / Komponenten mit langfristiger Anreizwirkung	<u>1.160</u>	-	n.a.	<u>1.307</u>
davon Share Based Award - New Incentive Bonus Plan 2010				
3 Jahre Laufzeit / 3 Jahre Wartezeit	372	-	n.a.	600
davon Performance Shares - LTIP 2016				
4 Jahre Laufzeit / 4 Jahre Wartezeit	-	-	n.a.	707
davon Performance Shares - MB LTIP 2019				
4 Jahre Laufzeit / 4 Jahre Wartezeit	<u>788</u>	-	n.a.	-
Summe erfolgsunabhängige und erfolgsbezogene Vergütung	<u>3.257</u>	<u>958</u>	n.a.	<u>3.271</u>
Versorgungsaufwand	<u>1.494</u>	<u>1.494</u>	<u>1.494</u>	<u>667</u>
Wert der gewährten Vergütung	<u>4.751</u>	<u>2.452</u>	n.a.	<u>3.938</u>

(1) Die für das Geschäftsjahr ausgewiesenen Beträge für die Festvergütung und die Nebenleistungen beziehen sich auf den Zeitraum bis zum 31. Oktober 2019.

(2) Hinsichtlich der Vergleichbarkeit der ausgewiesenen Beträge mit denen des Geschäftsjahres ist zu beachten, dass die Vergütungsleistungen Wechselkursschwankungen unterliegen können, abhängig davon, ob sie vertraglich in Euro (Frau Helen Giza, Frau Dr. Katarzyna Mazur-Hofsäß, Herr Dr. Olaf Schermeier und Herr Harry de Wit) oder US-Dollar (Herr Rice Powell, Herr William Valle, Herr Kent Wanzek und Herr Michael Brosnan) vereinbart sind.

Zufluss  
in TSD €

Zum 31. Dezember 2019 amtierende Vorstandsmitglieder

	Rice Powell		Helen Giza		Dr. Katarzyna Mazur-Hofsäß		Dr. Olaf Schermeier		William Valle		Kent Wanzek		Harry de Wit		Michael Brosnan	
	Vorsitzender des Vorstands		Finanzvorstand		Vorstand für die Region EMEA		Vorstand für Forschung und Entwicklung		Vorstand für die Region Nordamerika		Vorstand für Produktion, Qualität und Logistik		Vorstand für die Region Asien-Pazifik		Finanzvorstand	
	Mitglied des Vorstands seit 21. Dezember 2005 <sup>(1)</sup>	2019	2018 <sup>(2)</sup>	2019	2018 <sup>(2)</sup>	Mitglied des Vorstands seit 1. September 2018	2019	2018 <sup>(2)</sup>	Mitglied des Vorstands seit 1. März 2013	2019	2018 <sup>(2)</sup>	Mitglied des Vorstands seit 1. Januar 2010	2019	2018 <sup>(2)</sup>	Mitglied des Vorstands bis 31. Oktober 2019	2019 <sup>(3)</sup>
Festvergütung	1.340	1.270	108	-	700	233	510	490	866	792	607	550	520	480	633	720
Nebeneleistungen	256	195	440	-	94	844	136	131	237	330	127	128	337	315	211	56
Summe erfolgsunabhängige Vergütung	1.596	1.465	548	-	794	1.077	646	621	1.103	1.122	734	676	857	795	844	776
Einkünfte aus anderen Tätigkeiten	1.970	2.376	159	-	1.131	370	750	970	1.035	1.395	866	1.076	841	950	1.117	1.300
Mehrwertsteuer	494	2.777	-	-	-	-	740	277	207	2.693	459	5.401	-	-	1.505	131
davon Share Based Award - New Incentive Bonus Plan 2010	-	-	-	-	-	-	-	-	-	-	-	-	-	-	-	-
3 Jahre Laufzeit / 3 Jahre Wartezeit	-	131	-	-	-	-	-	55	-	-	-	104	-	-	-	76
Ausgabe 2014	150	-	-	-	-	-	53	-	-	-	115	-	-	-	82	-
Ausgabe 2015	-	-	-	-	-	-	-	-	-	-	-	-	-	-	-	-
davon LTIP 2011 - Aktienoptionsplan 2011	-	-	-	-	-	-	-	-	-	-	-	-	-	-	-	-
8 Jahre Laufzeit / 4 Jahre Wartezeit	-	2.536	-	-	-	-	-	-	-	532 <sup>(4)</sup>	-	1.573	-	-	1.251	-
Ausgabe 2011	-	-	-	-	-	-	-	-	-	333 <sup>(4)</sup>	-	786	-	-	-	-
Ausgabe 2012	-	-	-	-	-	-	-	-	-	466 <sup>(4)</sup>	-	786	-	-	-	-
Ausgabe 2013	-	-	-	-	-	-	-	-	-	1.331 <sup>(4)</sup>	-	2.087	-	-	-	-
Ausgabe 2014	-	-	-	-	-	-	-	-	-	-	-	-	-	-	-	-
davon LTIP 2011 - Phantom Stock Plan 2011	-	-	-	-	-	-	-	-	-	-	-	-	-	-	-	-
5 Jahre Laufzeit / 4 Jahre Wartezeit	-	110	-	-	-	-	-	-	-	31	-	55	-	-	-	55
Ausgabe 2013	344	-	-	-	-	-	-	222	207	-	344	-	-	-	172	-
Ausgabe 2014	-	-	-	-	-	-	-	-	-	-	-	-	-	-	-	-
Ausgabe 2015	-	-	-	-	-	-	687	-	-	-	-	-	-	-	-	-
Sonstiges	-	-	-	-	-	-	-	-	-	-	-	-	-	-	-	-
Summe erfolgsunabhängige und erfolgsabhängige Vergütung	4.060	6.618	707	-	1.925	1.447	2.136	1.868	2.345	5.210	2.059	7.153	1.698	1.745	3.466	2.207
Versorgungsaufwand	828	674	-	-	-	-	179	189	-	-	379	369	1.795	-	1.494	667
Zufluss	4.888	7.292	707	-	1.925	1.447	2.315	2.057	2.345	5.210	2.438	7.522	3.493	1.745	4.960	2.874

(1) Das Datum bezieht sich auf die Bestellung jeweils zum Mitglied des Vorstandes der persönlich haftenden Gesellschafterin.

(2) Hinsichtlich der Vergleichbarkeit der ausgewiesenen Beträge mit denen des Geschäftsjahres ist zu beachten, dass die Vergütungsleistungen Wechselschwankungen unterliegen können, abhängig davon, ob sie vertraglich in Euro (Frau Helen Giza, Frau Dr. Katarzyna Mazur-Hofsäß, Herr Dr. Olaf Schermeier und Herr Harry de Wit) oder US-Dollar (Herr Rice Powell, Herr William Valle, Herr Kent Wanzek und Herr Michael Brosnan) vereinbart sind.

(3) Die für das Geschäftsjahr ausgewiesenen Beträge für die Festvergütung und die Nebeneleistungen beziehen sich auf den Zeitraum bis zum 31. Oktober 2019.

(4) Die ausgewiesenen Beträge stellen Zuzüsse aus mehrjährigen variablen Vergütungen dar, welche dem Vorstandsmitglied William Valle vor seiner Bestellung in den Vorstand gewährt wurden: LTIP 2011 - Aktienoptionsplan 2011 - Ausgabe 2011 - beizulegender Zeitwert bei Gewährung 81 TSD €, LTIP 2011 - Aktienoptionsplan 2011 - Ausgabe 2012 - beizulegender Zeitwert bei Gewährung 47 TSD €, LTIP 2011 - Aktienoptionsplan 2011 - Ausgabe 2013 - beizulegender Zeitwert bei Gewährung 47 TSD €, LTIP 2011 - Aktienoptionsplan 2011 - Ausgabe 2014 - beizulegender Zeitwert bei Gewährung 135 TSD €.



## Vergütung des Aufsichtsrats

Die Vergütung des Aufsichtsrats der FMC-AG & Co. KGaA ist in § 13 der Satzung geregelt.

Jedes Mitglied des Aufsichtsrats erhält für jedes volle Geschäftsjahr eine Festvergütung von je 88 TSD US\$ (Vorjahr: 88 TSD US\$), zahlbar in vier gleichen Raten am Ende eines Kalenderquartals. Der Vorsitzende des Aufsichtsrats erhält eine zusätzliche Vergütung in Höhe von 88 TSD US\$ (Vorjahr: 88 TSD US\$) und sein Stellvertreter eine zusätzliche Vergütung in Höhe von 44 TSD US\$ (Vorjahr: 44 TSD US\$), jeweils für jedes volle Geschäftsjahr.

Darüber hinaus erhält jedes Mitglied des Aufsichtsrats als variable erfolgsorientierte Vergütungskomponente (im Folgenden auch: „erfolgsbezogene Vergütung“) eine zusätzliche Vergütung, die sich nach der jeweiligen durchschnittlichen Wachstumsrate des Gewinns je Aktie der Gesellschaft (Earnings per share, EPS) während des Zeitraums der letzten drei abgelaufenen Geschäftsjahre, der dem Auszahlungszeitpunkt jeweils vorangeht (3-Jahres-Durchschnitts-EPS-Wachstum), richtet. Die erfolgsbezogene Vergütung beträgt 60 TSD US\$ im Fall des Erreichens eines 3-Jahres-Durchschnitts-EPS-Wachstums-Korridors von 8,00 bis 8,99%, 70 TSD US\$ für den Korridor 9,00 bis 9,99% und 80 TSD US\$ für ein 3-Jahres-Durchschnitts-EPS-Wachstum von 10,00% oder darüber. Bei Erreichen dieser prozentualen Korridore werden die variablen Vergütungsbeträge der erfolgsbezogenen Vergütung jeweils in voller Höhe erdient, d. h. es findet innerhalb dieser Korridore keine anteilige betragsmäßige Berücksichtigung statt. In jedem Fall ist diese Vergütungskomponente auf einen Höchstbetrag von 80 TSD US\$ p.a. begrenzt. Umgekehrt entsteht erst ab Erreichen eines 3-Jahres-Durchschnitts-EPS-Wachstums von 8,00% ein Anspruch auf Gewährung dieser Vergütungskomponente. Die Auszahlung erfolgt bei entsprechender Zielerreichung grundsätzlich jährlich nach Feststellung des Jahresabschlusses für das betreffende Geschäftsjahr. Für das Geschäftsjahr 2019 war somit das 3-Jahres-Durchschnitts-EPS-Wachstum für die Jahre 2017, 2018 und 2019 maßgeblich.

In Anwendung dieser Grundsätze ist für das Geschäftsjahr kein Anspruch auf Auszahlung einer erfolgsbezogenen Vergütung (Vorjahr: 641 TSD US\$) entstanden.

Als Mitglied eines Ausschusses erhält ein Aufsichtsratsmitglied der FMC-AG & Co. KGaA zusätzlich jährlich 44 TSD US\$ (Vorjahr: 44 TSD US\$). Als Vorsitzender bzw. stellvertretender Vorsitzender eines Ausschusses erhält ein Ausschussmitglied darüber hinaus jährlich 22 TSD US\$ bzw. 11 TSD US\$ (Vorjahr: 22 TSD US\$ bzw. 11 TSD US\$), jeweils zahlbar in gleichen Raten am Ende eines Kalenderquartals. Für die Mitgliedschaften im Nominierungsausschuss des Aufsichtsrats und im Gemeinsamen Ausschuss der Gesellschaft sowie für die Funktionen des jeweiligen Vorsitzenden oder stellvertretenden Vorsitzenden dieser Ausschüsse wird keine gesonderte Vergütung gewährt. Gemäß § 13e Abs. 3 der Satzung der FMC-AG & Co. KGaA erhalten die Mitglieder des Gemeinsamen Ausschusses jedoch ein Sitzungsgeld in Höhe von 3,5 TSD US\$.

Soweit ein Mitglied des Aufsichtsrats der FMC-AG & Co. KGaA gleichzeitig Mitglied des Aufsichtsrats der persönlich haftenden Gesellschafterin Fresenius Medical Care Management AG ist und für seine Tätigkeit im Aufsichtsrat der Fresenius Medical Care Management AG Vergütungen erhält, werden die Vergütungen für die Tätigkeit als Mitglied des Aufsichtsrats der FMC-AG & Co. KGaA auf die Hälfte reduziert. Das Gleiche gilt hinsichtlich der zusätzlichen Vergütung für den Vorsitzenden des Aufsichtsrats der FMC-AG & Co. KGaA bzw. seinen Stellvertreter, soweit dieser gleichzeitig Vorsitzender bzw. soweit sein Stellvertreter gleichzeitig stellvertretender Vorsitzender im Aufsichtsrat der Fresenius Medical Care Management AG ist. Soweit der Stellvertreter des Aufsichtsratsvorsitzenden der FMC-AG & Co. KGaA gleichzeitig Vorsitzender des Aufsichtsrats der Fresenius Medical Care Management AG ist, erhält er für seine Tätigkeit als Stellvertreter des Aufsichtsratsvorsitzenden der FMC-AG & Co. KGaA insoweit keine zusätzliche Vergütung.

Die Vergütung der Mitglieder des Aufsichtsrats der Fresenius Medical Care Management AG und die Vergütung für die Mitglieder seiner Ausschüsse wurden gemäß § 7 Abs. 3 der Satzung der FMC-AG & Co. KGaA an die FMC-AG & Co. KGaA weiterbelastet.

Den Mitgliedern des Aufsichtsrats der FMC-AG & Co. KGaA werden ferner die in Ausübung ihres Amtes entstandenen Auslagen erstattet, zu denen auch die anfallende Mehrwertsteuer zählt.

Zugunsten der Mitglieder des Aufsichtsrats der FMC-AG & Co. KGaA besteht eine Directors & Officers Versicherung mit einem Selbstbehalt, der den aktienrechtlichen Bestimmungen entspricht.

Die Gesamtvergütung des Aufsichtsrats der FMC-AG & Co. KGaA, inklusive der von der Fresenius Medical Care Management AG gegenüber der FMC-AG & Co. KGaA vorgenommenen Weiterbelastung, ist in den folgenden Tabellen ausgewiesen:

**Vergütung des Aufsichtsrats**

 in TSD €<sup>(1)</sup>

	Festvergütung für Aufsichtsrats-tätigkeit in FMC Management AG		Festvergütung für Aufsichtsrats-tätigkeit in FMC-AG & Co. KGaA		Vergütung für Ausschusstätigkeit in FMC Management AG		Vergütung für Ausschusstätigkeit in FMC-AG & Co. KGaA		Summe der erfolgsunabhängigen Vergütung	
	2019	2018	2019	2018	2019	2018	2019	2018	2019	2018
Dr. Dieter Schenk <sup>(2)</sup>	39	44	118	91	120	93	19	-	296	228
Stephan Sturm <sup>(3)</sup>	157	149	-	-	100	65	-	-	257	214
Rolf A. Classon <sup>(4)</sup>	39	37	79	41	118	112	49	47	285	237
Rachel Empey <sup>(5)</sup>	79	75	-	-	-	-	-	-	79	75
William P. Johnston	39	37	39	37	108	102	59	56	245	232
Dr. Gerd Krick <sup>(6)</sup>	79	60	-	42	59	56	-	14	138	172
Dr. Dorothea Wenzel <sup>(7)</sup>	-	-	45	-	-	-	-	-	45	-
Pascale Witz <sup>(8)</sup>	-	-	79	75	-	-	60	-	139	75
Prof. Dr. Gregor Zünd <sup>(9)</sup>	-	-	79	13	-	-	-	-	79	13
Deborah Doyle	-	-	-	-	-	-	-	-	-	-
McWhinney <sup>(10)</sup>	-	-	-	62	-	-	-	31	-	93
<b>Summen</b>	<b>432</b>	<b>402</b>	<b>439</b>	<b>361</b>	<b>505</b>	<b>428</b>	<b>187</b>	<b>148</b>	<b>1.563</b>	<b>1.339</b>

- 1) Ausweis ohne Umsatz- und Quellensteuer; Umrechnung der US-Dollar-Beträge mit dem jeweiligen Durchschnittskurs für das entsprechende Kalenderjahr.
- 2) Hinsichtlich der Vergleichbarkeit der für das Geschäftsjahr ausgewiesenen Beträge ist zu beachten, dass Herr Dr. Dieter Schenk zugleich bis zum 17. Mai 2018 stellvertretender Vorsitzender des Aufsichtsrats der FMC-AG & Co. KGaA war und seit dem 17. Mai 2018 Vorsitzender des Aufsichtsrats der FMC-AG & Co. KGaA ist.
- 3) Vorsitzender des Aufsichtsrats der FMC Management AG, jedoch kein Mitglied des Aufsichtsrats der FMC-AG & Co. KGaA; Vergütung durch FMC Management AG ausbezahlt.
- 4) Hinsichtlich der Vergleichbarkeit der für das Geschäftsjahr ausgewiesenen Beträge ist zu beachten, dass Herr Rolf A. Classon zugleich seit dem 30. November 2018 stellvertretender Vorsitzender des Aufsichtsrats der FMC-AG & Co. KGaA ist.
- 5) Mitglied des Aufsichtsrats der FMC Management AG, nicht aber des Aufsichtsrats der FMC-AG & Co. KGaA; Vergütung durch FMC Management AG ausbezahlt.
- 6) Hinsichtlich der Vergleichbarkeit der für das Geschäftsjahr ausgewiesenen Beträge ist zu beachten, dass Herr Dr. Gerd Krick nur bis zum 17. Mai 2018 Mitglied und Vorsitzender des Aufsichtsrats der FMC-AG & Co. KGaA war und deshalb auch nur bis zu diesem Zeitpunkt hier auszuweisende Vergütungsleistungen für diese Tätigkeit erhielt. Herr Dr. Gerd Krick ist Mitglied des Aufsichtsrats der FMC Management AG; Vergütung für diese Tätigkeit durch FMC Management AG ausbezahlt.
- 7) Mitglied des Aufsichtsrats der FMC-AG & Co. KGaA, nicht aber des Aufsichtsrats der FMC Management AG; Vergütung durch FMC-AG & Co. KGaA ausbezahlt. Hinsichtlich der Vergleichbarkeit der für das Geschäftsjahr ausgewiesenen Beträge ist zu beachten, dass Frau Dr. Dorothea Wenzel erst seit dem 16. Mai 2019 Mitglied des Aufsichtsrats der FMC-AG & Co. KGaA ist und deshalb auch erst ab diesem Zeitpunkt hier auszuweisende Vergütungsleistungen erhielt.
- 8) Mitglied des Aufsichtsrats der FMC-AG & Co. KGaA, nicht aber des Aufsichtsrats der FMC Management AG; Vergütung durch FMC-AG & Co. KGaA ausbezahlt.
- 9) Mitglied des Aufsichtsrats der FMC-AG & Co. KGaA, nicht aber des Aufsichtsrats der FMC Management AG; Vergütung durch FMC-AG & Co. KGaA ausbezahlt. Hinsichtlich der Vergleichbarkeit der für das Geschäftsjahr ausgewiesenen Beträge ist zu beachten, dass Herr Prof. Dr. Gregor Zünd erst seit dem 29. Oktober 2018 Mitglied des Aufsichtsrats der FMC-AG & Co. KGaA ist und deshalb auch erst ab diesem Zeitpunkt hier auszuweisende Vergütungsleistungen erhielt.
- 10) Ehemaliges Mitglied des Aufsichtsrats der FMC-AG & Co. KGaA, nicht aber des Aufsichtsrats der FMC Management AG; Vergütung durch FMC-AG & Co. KGaA ausbezahlt. Hinsichtlich der Vergleichbarkeit der für das Geschäftsjahr ausgewiesenen Beträge ist zu beachten, dass Frau Deborah Doyle McWhinney mit Wirkung zum 1. November 2018 als Mitglied aus dem Aufsichtsrat der FMC-AG & Co. KGaA ausgeschieden ist und deshalb auch nur bis zu diesem Zeitpunkt hier auszuweisende Vergütungsleistungen erhielt.

**Vergütung des Aufsichtsrats**

 in TSD €<sup>(1)</sup>

	Erfolgsbezogene Vergütung in FMC Management AG		Erfolgsbezogene Vergütung in FMC-AG & Co. KGaA		Erfolgsbezogene Vergütung		Gesamtvergütung	
	2019	2018	2019	2018	2019	2018	2019	2018
Dr. Dieter Schenk <sup>(2)</sup>	-	34	-	34	-	68	296	296
Stephan Sturm <sup>(3)</sup>	-	68	-	-	-	68	257	282
Rolf A. Classon <sup>(4)</sup>	-	34	-	34	-	68	285	305
Rachel Empey <sup>(5)</sup>	-	68	-	-	-	68	79	143
William P. Johnston	-	34	-	34	-	68	245	300
Dr. Gerd Krick <sup>(6)</sup>	-	42	-	25	-	67	138	239
Dr. Dorothea Wenzel <sup>(7)</sup>	-	-	-	-	-	-	45	-
Pascale Witz <sup>(8)</sup>	-	-	-	68	-	68	139	143
Prof. Dr. Gregor Zünd <sup>(9)</sup>	-	-	-	12	-	12	79	25
Deborah Doyle McWhinney <sup>(10)</sup>	-	-	-	57	-	57	-	150
<b>Summen</b>	<b>-</b>	<b>280</b>	<b>-</b>	<b>264</b>	<b>-</b>	<b>544</b>	<b>1.563</b>	<b>1.883</b>

- 1) Ausweis ohne Umsatz- und Quellensteuer; Umrechnung der US-Dollar-Beträge mit dem jeweiligen Durchschnittskurs für das entsprechende Kalenderjahr.
- 2) Hinsichtlich der Vergleichbarkeit der für das Geschäftsjahr ausgewiesenen Beträge ist zu beachten, dass Herr Dr. Dieter Schenk zugleich bis zum 17. Mai 2018 stellvertretender Vorsitzender des Aufsichtsrats der FMC-AG & Co. KGaA war und seit dem 17. Mai 2018 Vorsitzender des Aufsichtsrats der FMC-AG & Co. KGaA ist.
- 3) Vorsitzender des Aufsichtsrats der FMC Management AG, jedoch kein Mitglied des Aufsichtsrats der FMC-AG & Co. KGaA; Vergütung durch FMC Management AG ausbezahlt.
- 4) Hinsichtlich der Vergleichbarkeit der für das Geschäftsjahr ausgewiesenen Beträge ist zu beachten, dass Herr Rolf A. Classon zugleich seit dem 30. November 2018 stellvertretender Vorsitzender des Aufsichtsrats der FMC-AG & Co. KGaA ist.
- 5) Mitglied des Aufsichtsrats der FMC Management AG, nicht aber des Aufsichtsrats der FMC-AG & Co. KGaA; Vergütung durch FMC Management AG ausbezahlt.
- 6) Hinsichtlich der Vergleichbarkeit der für das Geschäftsjahr ausgewiesenen Beträge ist zu beachten, dass Herr Dr. Gerd Krick nur bis zum 17. Mai 2018 Mitglied und Vorsitzender des Aufsichtsrats der FMC-AG & Co. KGaA war und deshalb auch nur bis zu diesem Zeitpunkt hier auszuweisende Vergütungsleistungen für diese Tätigkeit erhielt. Herr Dr. Gerd Krick ist Mitglied des Aufsichtsrats der FMC Management AG; Vergütung für diese Tätigkeit durch FMC Management AG ausbezahlt.
- 7) Mitglied des Aufsichtsrats der FMC-AG & Co. KGaA, nicht aber des Aufsichtsrats der FMC Management AG; Vergütung durch FMC-AG & Co. KGaA ausbezahlt. Hinsichtlich der Vergleichbarkeit der für das Geschäftsjahr ausgewiesenen Beträge ist zu beachten, dass Frau Dr. Dorothea Wenzel erst seit dem 16. Mai 2019 Mitglied des Aufsichtsrats der FMC-AG & Co. KGaA ist und deshalb auch erst ab diesem Zeitpunkt hier auszuweisende Vergütungsleistungen erhielt.
- 8) Mitglied des Aufsichtsrats der FMC-AG & Co. KGaA, nicht aber des Aufsichtsrats der FMC Management AG; Vergütung durch FMC-AG & Co. KGaA ausbezahlt.
- 9) Mitglied des Aufsichtsrats der FMC-AG & Co. KGaA, nicht aber des Aufsichtsrats der FMC Management AG; Vergütung durch FMC-AG & Co. KGaA ausbezahlt. Hinsichtlich der Vergleichbarkeit der für das Geschäftsjahr ausgewiesenen Beträge ist zu beachten, dass Herr Prof. Dr. Gregor Zünd erst seit dem 29. Oktober 2018 Mitglied des Aufsichtsrats der FMC-AG & Co. KGaA ist und deshalb auch erst ab diesem Zeitpunkt hier auszuweisende Vergütungsleistungen erhielt.
- 10) Ehemaliges Mitglied des Aufsichtsrats der FMC-AG & Co. KGaA, nicht aber des Aufsichtsrats der FMC Management AG; Vergütung durch FMC-AG & Co. KGaA ausbezahlt. Hinsichtlich der Vergleichbarkeit der für das Geschäftsjahr ausgewiesenen Beträge ist zu beachten, dass Frau Deborah Doyle McWhinney mit Wirkung zum 1. November 2018 als Mitglied aus dem Aufsichtsrat der FMC-AG & Co. KGaA ausgeschieden ist und deshalb auch nur bis zu diesem Zeitpunkt hier auszuweisende Vergütungsleistungen erhielt.

# Bestätigungsvermerk des unabhängigen Abschlussprüfers

An die Fresenius Medical Care AG & Co. KGaA, Hof an der Saale

## Vermerk über die Prüfung des Jahresabschlusses und des Lageberichts

### Prüfungsurteile

Wir haben den Jahresabschluss der Fresenius Medical Care AG & Co. KGaA, Hof an der Saale, – bestehend aus der Bilanz zum 31. Dezember 2019 und der Gewinn- und Verlustrechnung für das Geschäftsjahr vom 1. Januar bis zum 31. Dezember 2019 sowie dem Anhang, einschließlich der Darstellung der Bilanzierungs- und Bewertungsmethoden – geprüft. Darüber hinaus haben wir den Lagebericht der Fresenius Medical Care AG & Co. KGaA für das Geschäftsjahr vom 1. Januar bis zum 31. Dezember 2019 geprüft. Die im Abschnitt „Sonstige Informationen“ unseres Bestätigungsvermerks genannten Bestandteile des Lageberichts haben wir in Einklang mit den deutschen gesetzlichen Vorschriften nicht inhaltlich geprüft.

Nach unserer Beurteilung aufgrund der bei der Prüfung gewonnenen Erkenntnisse

- entspricht der beigefügte Jahresabschluss in allen wesentlichen Belangen den deutschen, für Kapitalgesellschaften geltenden handelsrechtlichen Vorschriften und vermittelt unter Beachtung der deutschen Grundsätze ordnungsmäßiger Buchführung ein den tatsächlichen Verhältnissen entsprechendes Bild der Vermögens- und Finanzlage der Gesellschaft zum 31. Dezember 2019 sowie ihrer Ertragslage für das Geschäftsjahr vom 1. Januar bis zum 31. Dezember 2019 und
- vermittelt der beigefügte Lagebericht insgesamt ein zutreffendes Bild von der Lage der Gesellschaft. In allen wesentlichen Belangen steht dieser Lagebericht in Einklang mit dem Jahresabschluss, entspricht den deutschen gesetzlichen Vorschriften und stellt die Chancen und Risiken der zukünftigen Entwicklung zutreffend dar. Unser Prüfungsurteil zum Lagebericht erstreckt sich nicht auf den Inhalt der im Abschnitt „Sonstige Informationen“ genannten Bestandteile des Lageberichts.

Gemäß § 322 Abs. 3 Satz 1 HGB erklären wir, dass unsere Prüfung zu keinen Einwendungen gegen die Ordnungsmäßigkeit des Jahresabschlusses und des Lageberichts geführt hat.

## **Grundlage für die Prüfungsurteile**

Wir haben unsere Prüfung des Jahresabschlusses und des Lageberichts in Übereinstimmung mit § 317 HGB und der EU-Abschlussprüferverordnung (Nr. 537/2014; im Folgenden „EU-APrVO“) unter Beachtung der vom Institut der Wirtschaftsprüfer (IDW) festgestellten deutschen Grundsätze ordnungsmäßiger Abschlussprüfung durchgeführt. Unsere Verantwortung nach diesen Vorschriften und Grundsätzen ist im Abschnitt „Verantwortung des Abschlussprüfers für die Prüfung des Jahresabschlusses und des Lageberichts“ unseres Bestätigungsvermerks weitergehend beschrieben. Wir sind von dem Unternehmen unabhängig in Übereinstimmung mit den europarechtlichen sowie den deutschen handelsrechtlichen und berufsrechtlichen Vorschriften und haben unsere sonstigen deutschen Berufspflichten in Übereinstimmung mit diesen Anforderungen erfüllt. Darüber hinaus erklären wir gemäß Artikel 10 Abs. 2 Buchst. f) EU-APrVO, dass wir keine verbotenen Nichtprüfungsleistungen nach Artikel 5 Abs. 1 EU-APrVO erbracht haben. Wir sind der Auffassung, dass die von uns erlangten Prüfungsnachweise ausreichend und geeignet sind, um als Grundlage für unsere Prüfungsurteile zum Jahresabschluss und zum Lagebericht zu dienen.

## **Besonders wichtige Prüfungssachverhalte in der Prüfung des Jahresabschlusses**

Besonders wichtige Prüfungssachverhalte sind solche Sachverhalte, die nach unserem pflichtgemäßen Ermessen am bedeutsamsten in unserer Prüfung des Jahresabschlusses für das Geschäftsjahr vom 1. Januar bis zum 31. Dezember 2019 waren. Diese Sachverhalte wurden im Zusammenhang mit unserer Prüfung des Jahresabschlusses als Ganzem und bei der Bildung unseres Prüfungsurteils hierzu berücksichtigt; wir geben kein gesondertes Prüfungsurteil zu diesen Sachverhalten ab.

### **Die Werthaltigkeit der Finanzanlagen**

Zu den angewandten Bilanzierungs- und Bewertungsgrundlagen verweisen wir auf den Anhang Textziffer 2. Angaben zur Höhe und Zusammensetzung der Finanzanlagen finden sich im Anhang unter Textziffer 5.

## **DAS RISIKO FÜR DEN ABSCHLUSS**

Im Jahresabschluss der Fresenius Medical Care AG & Co. KGaA zum 31. Dezember 2019 werden unter den Finanzanlagen Anteile an verbundenen Unternehmen in Höhe von EUR 10.066,4 Mio und Ausleihungen an verbundene Unternehmen in Höhe von EUR 229,6 Mio ausgewiesen. Der Anteil der Finanzanlagen an der Bilanzsumme beläuft sich auf insgesamt 91 % und hat somit einen wesentlichen Einfluss auf die Vermögenslage der Gesellschaft.

Finanzanlagen als Vermögensgegenstände des Anlagevermögens sind im handelsrechtlichen Jahresabschluss mit ihren Anschaffungskosten zu bilanzieren. Sofern der beizulegende Wert am Abschlussstichtag unter die Anschaffungskosten gesunken ist, muss im Falle einer

voraussichtlich dauernden Wertminderung eine außerplanmäßige Abschreibung vorgenommen werden. Sofern die Gründe für eine außerplanmäßige Abschreibung entfallen sind, hat eine Zuschreibung auf die Anschaffungskosten zu erfolgen.

Den beizulegenden Wert der Anteile an verbundenen Unternehmen ermittelt die Gesellschaft mithilfe des Discounted-Cashflow-Verfahrens. Für Ausleihungen wird analog auf das Discounted-Cashflow-Verfahren zurückgegriffen.

Aufgrund dauerhaft gesunkener Ertragsaussichten verbundener Unternehmen hat die Fresenius Medical Care AG & Co. KGaA im Geschäftsjahr Abschreibungen auf Finanzanlagen in Höhe von EUR 7,1 Mio vorgenommen. Diesen Abschreibungen standen Wertaufholungen in Höhe von EUR 41,8 Mio gegenüber.

Die Werthaltigkeitsbeurteilung der Finanzanlagen sowie die Berechnung des beizulegenden Werts nach dem Discounted-Cashflow Verfahren sind komplex und hängen wesentlich von den Einschätzungen der künftigen Geschäftsentwicklung, dem zur Diskontierung der künftigen Zahlungsmittelzuflüsse verwendeten Zinssatz und weiteren Schätzgrößen ab. Diese Annahmen sind naturgemäß mit Unsicherheiten behaftet. Es besteht das Risiko für den Jahresabschluss, dass die Finanzanlagen unzutreffend bewertet sind.

## UNSERE VORGEHENSWEISE IN DER PRÜFUNG

Wir haben uns intensiv mit der Vorgehensweise der Gesellschaft zur Bestimmung von Abschreibungsbedarf auseinandergesetzt und anhand der im Rahmen unserer Prüfung gewonnenen Informationen eingeschätzt, ob Anhaltspunkte für von der Gesellschaft nicht identifizierten Abschreibungs- oder Werthaufholungsbedarf bestehen.

Bezüglich des Bewertungsmodells haben wir zur Sicherstellung der rechnerischen Richtigkeit die Berechnung der Gesellschaft auf Basis risikoorientiert ausgewählter Elemente nachvollzogen. Wir haben die wesentlichen wertbestimmenden Annahmen und Parameter, die dem Diskontierungssatz zugrunde liegen, unter Rückgriff auf externe Marktdaten und Einschätzungen beurteilt.

Darüber hinaus haben wir beurteilt, ob die erwarteten Zahlungsströme auf sachgerechten und vertretbaren Annahmen beruhen. Hierzu haben wir uns diese Annahmen von den Planungsverantwortlichen erläutern lassen. Mangels externer Branchenstudien für die relevanten Märkte führt die Fresenius Medical Care AG & Co. KGaA eigene Marktanalysen durch. Die Angemessenheit der langfristigen Wachstumsraten haben wir mithilfe dieser Marktanalysen beurteilt.

Wir haben uns von der bisherigen Prognosegüte der Gesellschaft überzeugt, indem wir Planungen der Vergangenheit mit den tatsächlichen jährlichen Ergebnissen verglichen und Abweichungen analysiert haben. Wir haben insbesondere für die Finanzanlagen mit einer tendenziell geringen Überdeckung eigene Sensitivitätsanalysen durchgeführt, um die Auswirkungen der Veränderung einzelner Annahmen und Parameter zu simulieren.

Abschließend haben wir die ermittelten Bewertungsergebnisse mit der Fresenius Medical Care AG & Co. KGaA diskutiert und die daraus abgeleitete buchhalterische Erfassung der Bewertungsergebnisse nachvollzogen.

## UNSERE SCHLUSSFOLGERUNGEN

Das von der Fresenius Medical Care AG & Co. KGaA verwendete Vorgehen (einschließlich Bewertungsmodell) zur Überprüfung der Werthaltigkeit der Finanzanlagen ist sachgerecht. Die Annahmen, Parameter und Einschätzungen der Gesellschaft sind insgesamt angemessen.

### ■ Die Bewertung der Steuerrückstellungen

Zu den angewandten Bilanzierungs- und Bewertungsgrundlagen verweisen wir auf den Anhang Textziffer 2. Angaben zu den Steuerrückstellungen und zu den Ertragsteuern finden sich in den Textziffern 11 und 23 des Anhangs.

## DAS RISIKO FÜR DEN ABSCHLUSS

Die Fresenius Medical Care AG & Co. KGaA ist Organträgerin des deutschen Organkreises. Für ertragsteuerliche Zwecke wird ihr das gesamte Einkommen ihrer deutschen Organgesellschaften zugerechnet. Für laufende Steuern und Beträge für steuerliche Betriebsprüfungen werden zum 31. Dezember 2019 EUR 70,9 Mio passiviert.

Die Anwendung der Steuervorschriften ist komplex und mit Risiken verbunden. Die Ermittlung der Steuerrückstellungen erfordert, dass die Fresenius Medical Care AG & Co. KGaA Ermessen bei der Beurteilung von Steuersachverhalten ausübt und Schätzungen bezüglich der steuerlichen Risiken vornimmt.

Es besteht das Risiko für den Jahresabschluss, dass die Steuerrückstellungen über- oder unterdotiert sind.

## UNSERE VORGEHENSWEISE IN DER PRÜFUNG

Bei der Beurteilung der von der Fresenius Medical Care AG & Co. KGaA erstellten Steuerberechnung sowie der vorgenommenen Risikoeinschätzung haben wir unsere Steuerspezialisten in das Prüfungsteam eingebunden.

Wir haben die von der Fresenius Medical Care AG & Co. KGaA getroffenen Annahmen zur Ermittlung der Steuerrückstellungen auf der Grundlage unserer Kenntnisse und Erfahrungen über die derzeitige Anwendung der einschlägigen Rechtsvorschriften durch Behörden und Gerichte beurteilt und die Berechnung der Steuerrückstellungen auf rechnerische Richtigkeit überprüft. In Gesprächen mit Mitarbeitern der Steuerbereiche des Konzerns haben wir uns ein Verständnis über bestehende steuerliche Risiken verschafft. Zudem haben wir die Korrespondenz mit den zuständigen Steuerbehörden ausgewertet.

## UNSERE SCHLUSSFOLGERUNGEN

Die Berechnung und die zugrunde liegenden Annahmen der Fresenius Medical Care AG & Co. KGaA zur Ermittlung der Steuerrückstellungen sind sachgerecht.

### **Sonstige Informationen**

Der gesetzliche Vertreter bzw. der Aufsichtsrat sind für die sonstigen Informationen verantwortlich. Die sonstigen Informationen umfassen die folgenden nicht inhaltlich geprüften Bestandteile des Lageberichts:

- die Erklärung zur Unternehmensführung, auf die im Lagebericht Bezug genommen wird.

Die sonstigen Informationen umfassen zudem:

- den Bericht des Aufsichtsrats, und
- die Erklärung des Vorstands der persönlich haftenden Gesellschafterin der Fresenius Medical Care AG & Co. KGaA, der Fresenius Medical Care Management AG, und des Aufsichtsrats der Fresenius Medical Care AG & Co. KGaA zum Deutschen Corporate Governance Kodex gemäß § 161 AktG.

Die sonstigen Informationen umfassen nicht den Jahresabschluss, die inhaltlich geprüften Lageberichtsangaben sowie unseren dazugehörigen Bestätigungsvermerk.

Unsere Prüfungsurteile zum Jahresabschluss und zum Lagebericht erstrecken sich nicht auf die sonstigen Informationen, und dementsprechend geben wir weder ein Prüfungsurteil noch irgendeine andere Form von Prüfungsschlussfolgerung hierzu ab.

Im Zusammenhang mit unserer Prüfung haben wir die Verantwortung, die sonstigen Informationen zu lesen und dabei zu würdigen, ob die sonstigen Informationen

- wesentliche Unstimmigkeiten zum Jahresabschluss, zu den inhaltlich geprüften Lageberichtsangaben oder unseren bei der Prüfung erlangten Kenntnissen aufweisen oder
- anderweitig wesentlich falsch dargestellt erscheinen.

## **Verantwortung des gesetzlichen Vertreters und des Aufsichtsrats für den Jahresabschluss und den Lagebericht**

Der gesetzliche Vertreter ist verantwortlich für die Aufstellung des Jahresabschlusses, der den deutschen, für Kapitalgesellschaften geltenden handelsrechtlichen Vorschriften in allen wesentlichen Belangen entspricht, und dafür, dass der Jahresabschluss unter Beachtung der deutschen Grundsätze ordnungsmäßiger Buchführung ein den tatsächlichen Verhältnissen entsprechendes Bild der Vermögens-, Finanz- und Ertragslage der Gesellschaft vermittelt. Ferner ist der gesetzliche Vertreter verantwortlich für die internen Kontrollen, die er in Übereinstimmung mit den deutschen Grundsätzen ordnungsmäßiger Buchführung als notwendig bestimmt hat, um die Aufstellung eines Jahresabschlusses zu ermöglichen, der frei von wesentlichen – beabsichtigten oder unbeabsichtigten – falschen Darstellungen ist.

Bei der Aufstellung des Jahresabschlusses ist der gesetzliche Vertreter dafür verantwortlich, die Fähigkeit der Gesellschaft zur Fortführung der Unternehmenstätigkeit zu beurteilen. Des Weiteren hat er die Verantwortung, Sachverhalte in Zusammenhang mit der Fortführung der Unternehmenstätigkeit, sofern einschlägig, anzugeben. Darüber hinaus ist er dafür verantwortlich, auf der Grundlage des Rechnungslegungsgrundsatzes der Fortführung der Unternehmenstätigkeit zu bilanzieren, sofern dem nicht tatsächliche oder rechtliche Gegebenheiten entgegenstehen.

Außerdem ist der gesetzliche Vertreter verantwortlich für die Aufstellung des Lageberichts, der insgesamt ein zutreffendes Bild von der Lage der Gesellschaft vermittelt sowie in allen wesentlichen Belangen mit dem Jahresabschluss in Einklang steht, den deutschen gesetzlichen Vorschriften entspricht und die Chancen und Risiken der zukünftigen Entwicklung zutreffend darstellt. Ferner ist der gesetzliche Vertreter verantwortlich für die Vorkehrungen und Maßnahmen (Systeme), die er als notwendig erachtet hat, um die Aufstellung eines Lageberichts in Übereinstimmung mit den anzuwendenden deutschen gesetzlichen Vorschriften zu ermöglichen und um ausreichende geeignete Nachweise für die Aussagen im Lagebericht erbringen zu können.

Der Aufsichtsrat ist verantwortlich für die Überwachung des Rechnungslegungsprozesses der Gesellschaft zur Aufstellung des Jahresabschlusses und des Lageberichts.

## **Verantwortung des Abschlussprüfers für die Prüfung des Jahresabschlusses und des Lageberichts**

Unsere Zielsetzung ist, hinreichende Sicherheit darüber zu erlangen, ob der Jahresabschluss als Ganzes frei von wesentlichen – beabsichtigten oder unbeabsichtigten – falschen Darstellungen ist, und ob der Lagebericht insgesamt ein zutreffendes Bild von der Lage der Gesellschaft vermittelt sowie in allen wesentlichen Belangen mit dem Jahresabschluss sowie mit den bei der Prüfung gewonnenen Erkenntnissen in Einklang steht, den deutschen gesetzlichen Vorschriften entspricht und die Chancen und Risiken der zukünftigen Entwicklung zutreffend darstellt, sowie einen Bestätigungsvermerk zu erteilen, der unsere Prüfungsurteile zum Jahresabschluss und zum Lagebericht beinhaltet.



Hinreichende Sicherheit ist ein hohes Maß an Sicherheit, aber keine Garantie dafür, dass eine in Übereinstimmung mit § 317 HGB und der EU-APrVO unter Beachtung der vom Institut der Wirtschaftsprüfer (IDW) festgestellten deutschen Grundsätze ordnungsmäßiger Abschlussprüfung durchgeführte Prüfung eine wesentliche falsche Darstellung stets aufdeckt. Falsche Darstellungen können aus Verstößen oder Unrichtigkeiten resultieren und werden als wesentlich angesehen, wenn vernünftigerweise erwartet werden könnte, dass sie einzeln oder insgesamt die auf der Grundlage dieses Jahresabschlusses und Lageberichts getroffenen wirtschaftlichen Entscheidungen von Adressaten beeinflussen.

Während der Prüfung üben wir pflichtgemäßes Ermessen aus und bewahren eine kritische Grundhaltung. Darüber hinaus

- identifizieren und beurteilen wir die Risiken wesentlicher – beabsichtigter oder unbeabsichtigter – falscher Darstellungen im Jahresabschluss und im Lagebericht, planen und führen Prüfungshandlungen als Reaktion auf diese Risiken durch sowie erlangen Prüfungsnachweise, die ausreichend und geeignet sind, um als Grundlage für unsere Prüfungsurteile zu dienen. Das Risiko, dass wesentliche falsche Darstellungen nicht aufgedeckt werden, ist bei Verstößen höher als bei Unrichtigkeiten, da Verstöße betrügerisches Zusammenwirken, Fälschungen, beabsichtigte Unvollständigkeiten, irreführende Darstellungen bzw. das Außerkraftsetzen interner Kontrollen beinhalten können.
- gewinnen wir ein Verständnis von dem für die Prüfung des Jahresabschlusses relevanten internen Kontrollsystem und den für die Prüfung des Lageberichts relevanten Vorkehrungen und Maßnahmen, um Prüfungshandlungen zu planen, die unter den gegebenen Umständen angemessen sind, jedoch nicht mit dem Ziel, ein Prüfungsurteil zur Wirksamkeit dieser Systeme der Gesellschaft abzugeben.
- beurteilen wir die Angemessenheit der vom gesetzlichen Vertreter angewandten Rechnungslegungsmethoden sowie die Vertretbarkeit der vom gesetzlichen Vertreter dargestellten geschätzten Werte und damit zusammenhängenden Angaben.
- ziehen wir Schlussfolgerungen über die Angemessenheit des vom gesetzlichen Vertreter angewandten Rechnungslegungsgrundsatzes der Fortführung der Unternehmenstätigkeit sowie, auf der Grundlage der erlangten Prüfungsnachweise, ob eine wesentliche Unsicherheit im Zusammenhang mit Ereignissen oder Gegebenheiten besteht, die bedeutsame Zweifel an der Fähigkeit der Gesellschaft zur Fortführung der Unternehmenstätigkeit aufwerfen können. Falls wir zu dem Schluss kommen, dass eine wesentliche Unsicherheit besteht, sind wir verpflichtet, im Bestätigungsvermerk auf die dazugehörigen Angaben im Jahresabschluss und im Lagebericht aufmerksam zu machen oder, falls diese Angaben unangemessen sind, unser jeweiliges Prüfungsurteil zu modifizieren. Wir ziehen unsere Schlussfolgerungen auf der Grundlage der bis zum Datum unseres Bestätigungsvermerks erlangten Prüfungsnachweise. Zukünftige Ereignisse oder Gegebenheiten können jedoch dazu führen, dass die Gesellschaft ihre Unternehmenstätigkeit nicht mehr fortführen kann.
- beurteilen wir die Gesamtdarstellung, den Aufbau und den Inhalt des Jahresabschlusses einschließlich der Angaben sowie ob der Jahresabschluss die zugrunde liegenden Geschäftsvorfälle und Ereignisse so darstellt, dass der Jahresabschluss unter Beachtung der deutschen Grundsätze ordnungsmäßiger Buchführung ein den tatsächlichen Verhältnissen entsprechendes Bild der Vermögens-, Finanz- und Ertragslage der Gesellschaft vermittelt.

- beurteilen wir den Einklang des Lageberichts mit dem Jahresabschluss, seine Gesetzesentsprechung und das von ihm vermittelte Bild von der Lage des Unternehmens.
- führen wir Prüfungshandlungen zu den vom gesetzlichen Vertreter dargestellten zukunftsorientierten Angaben im Lagebericht durch. Auf Basis ausreichender geeigneter Prüfungsnachweise vollziehen wir dabei insbesondere die den zukunftsorientierten Angaben vom gesetzlichen Vertreter zugrunde gelegten bedeutsamen Annahmen nach und beurteilen die sachgerechte Ableitung der zukunftsorientierten Angaben aus diesen Annahmen. Ein eigenständiges Prüfungsurteil zu den zukunftsorientierten Angaben sowie zu den zugrunde liegenden Annahmen geben wir nicht ab. Es besteht ein erhebliches unvermeidbares Risiko, dass künftige Ereignisse wesentlich von den zukunftsorientierten Angaben abweichen.

Wir erörtern mit den für die Überwachung Verantwortlichen unter anderem den geplanten Umfang und die Zeitplanung der Prüfung sowie bedeutsame Prüfungsfeststellungen, einschließlich etwaiger Mängel im internen Kontrollsystem, die wir während unserer Prüfung feststellen.

Wir geben gegenüber den für die Überwachung Verantwortlichen eine Erklärung ab, dass wir die relevanten Unabhängigkeitsanforderungen eingehalten haben, und erörtern mit ihnen alle Beziehungen und sonstigen Sachverhalte, von denen vernünftigerweise angenommen werden kann, dass sie sich auf unsere Unabhängigkeit auswirken, und die hierzu getroffenen Schutzmaßnahmen.

Wir bestimmen von den Sachverhalten, die wir mit den für die Überwachung Verantwortlichen erörtert haben, diejenigen Sachverhalte, die in der Prüfung des Jahresabschlusses für den aktuellen Berichtszeitraum am bedeutsamsten waren und daher die besonders wichtigen Prüfungssachverhalte sind. Wir beschreiben diese Sachverhalte im Bestätigungsvermerk, es sei denn, Gesetze oder andere Rechtsvorschriften schließen die öffentliche Angabe des Sachverhalts aus.

## **Sonstige gesetzliche und andere rechtliche Anforderungen**

### **Übrige Angaben gemäß Artikel 10 EU-APrVO**

Wir wurden von der Hauptversammlung am 16. Mai 2019 als Jahresabschlussprüfer gewählt. Wir wurden am 3. Dezember 2019 vom Aufsichtsrat beauftragt. Wir sind ununterbrochen seit dem Börsengang der Fresenius Medical Care AG als Rechtsvorgängerin der Fresenius Medical Care AG & Co. KGaA im Jahr 1996 als Jahresabschlussprüfer der Fresenius Medical Care AG & Co. KGaA tätig.

Wir erklären, dass die in diesem Bestätigungsvermerk enthaltenen Prüfungsurteile mit dem zusätzlichen Bericht an den Prüfungsausschuss nach Artikel 11 EU-APrVO (Prüfungsbericht) in Einklang stehen.

## **Verantwortlicher Wirtschaftsprüfer**

Der für die Prüfung verantwortliche Wirtschaftsprüfer ist Alexander Bock.

Frankfurt am Main, den 19. Februar 2020

KPMG AG  
Wirtschaftsprüfungsgesellschaft

Bock  
Wirtschaftsprüfer

Kast  
Wirtschaftsprüfer

---

**Fresenius Medical Care AG & Co. KGaA,  
Hof an der Saale**

**Versicherung der gesetzlichen Vertreter**

Wir versichern nach bestem Wissen, dass gemäß den anzuwendenden Rechnungslegungsgrundsätzen der Jahresabschluss ein den tatsächlichen Verhältnissen entsprechendes Bild der Ertrags-, Finanz- und Vermögenslage der Gesellschaft vermittelt und im Lagebericht der Geschäftsverlauf einschließlich des Geschäftsergebnisses und die Lage der Gesellschaft so dargestellt sind, dass ein den tatsächlichen Verhältnissen entsprechendes Bild vermittelt wird, sowie die wesentlichen Chancen und Risiken der voraussichtlichen Entwicklung der Gesellschaft beschrieben sind.

Hof an der Saale, 19. Februar 2020

Fresenius Medical Care AG & Co. KGaA

Vertreten durch die persönlich haftende Gesellschafterin  
Fresenius Medical Care Management AG

Der Vorstand

R. Powell

H. Giza

F. W. Maddux, MD

Dr. K. Mazur-Hofsäß

Dr. O. Schermeier

W. Valle

K. Wanzek

H. de Wit

**Bericht des Aufsichtsrats**  
**der Fresenius Medical Care AG & Co. KGaA**  
**für das Geschäftsjahr 2019**

Das vergangene Geschäftsjahr war für Fresenius Medical Care ein erfolgreiches Jahr, in dem das Unternehmen ein stabiles Wachstum erzielen konnte und sich das operative Geschäft wie geplant entwickelt hat. Das Unternehmen konnte ein anhaltendes organisches Wachstum erzielen und dabei die selbst gesteckten Ziele erfüllen. Die im Vorjahr angekündigten Maßnahmen zur Förderung eines weiteren nachhaltigen, profitablen Wachstums wurden weiter umgesetzt. So konnte die Übernahme des Unternehmens NxStage Medical, Inc. erfolgreich abgeschlossen werden, was das Rekordwachstum bei der Zahl der Heimdialysepatienten in Nordamerika unterstützt hat. Im wichtigen Wachstumsmarkt China hat Fresenius Medical Care erfolgreich ein speziell für Schwellenmärkte entwickeltes Dialysegerät eingeführt. Auch die innerhalb des gesamten Unternehmens verfolgten Initiativen zur Kostenoptimierung entwickelten sich wie geplant.

Wesentliche Vorgänge, die die Organisation und Zusammensetzung des Vorstands der persönlich haftenden Gesellschafterin, der Fresenius Medical Care Management AG, (nachfolgend der „Vorstand“) oder des Aufsichtsrats der Fresenius Medical Care AG & Co. KGaA (nachfolgend die „Gesellschaft“) betrafen, waren:

- **Neubesetzung des Vorstandsressorts Finanzen**

Herr Michael Brosnan ist mit Wirkung zum Ablauf des 31. Oktober 2019 aus dem Vorstand ausgeschieden. Er war seit 1998 für das Unternehmen tätig und seit 2010 Finanzvorstand der persönlich haftenden Gesellschafterin. Der Aufsichtsrat dankt Herrn Brosnan für seine langjährige wertvolle Arbeit und für seinen wichtigen Beitrag zum Erfolg von Fresenius Medical Care.

Seine Nachfolgerin ist Frau Helen Giza, die mit Wirkung zum 1. November 2019 als Finanzvorständin der persönlich haftenden Gesellschafterin bestellt worden ist. Frau Giza war zuvor Chief Integration and Divestiture Management Officer bei Takeda Pharmaceuticals. Vor ihrer Berufung in die Unternehmensleitung war sie seit 2008 Finanzvorständin von Takeda in den USA. Davor hatte sie eine Reihe internationaler Finanz- und Controlling-Positionen inne, unter anderem bei TAP Pharmaceuticals und Abbott Laboratories. Frau Giza ist in Großbritannien zertifizierte Wirtschaftsprüferin und hält einen Master of Business Administration der Kellogg School of Management an der Northwestern University in Evanston, Illinois, USA.

- Erweiterung des Vorstands um einen Global Chief Medical Officer  
Herr Franklin W. Maddux, MD, ist in seiner Funktion als Global Chief Medical Officer mit Wirkung zum 1. Januar 2020 in den Vorstand bestellt worden. Er war zuvor bereits mit der neu geschaffenen Position des Global Chief Medical Officer des Unternehmens betraut worden und soll klinische Forschung und Therapie noch stärker miteinander verzahnen. Herr Maddux verfügt über mehr als 30 Jahre Erfahrung im Gesundheitswesen und ist ein anerkannter Experte im Bereich der qualitätsorientierten Versorgung von Dialysepatienten. Er ist seit 2009 für Fresenius Medical Care tätig. Vor seiner Ernennung zum Global Chief Medical Officer war er Executive Vice President Clinical & Scientific Affairs und Chief Medical Officer bei Fresenius Medical Care Nordamerika. In dieser Funktion war er für die Bereitstellung einer qualitativ hochwertigen, wertorientierten Versorgung im größten integrierten Dialysetnetz der USA verantwortlich.
- Neuwahlen zweier Mitglieder des Aufsichtsrats  
Die Hauptversammlung der Gesellschaft hat am 16. Mai 2019 Frau Dr. Dorothea Wenzel und Herrn Prof. Dr. Gregor Zünd zu Mitgliedern des Aufsichtsrats der Gesellschaft gewählt. Herr Prof. Dr. Zünd war bereits zuvor, vor dem Hintergrund des Ausscheidens von Herrn Dr. Gerd Krick aus dem Aufsichtsrat der Gesellschaft, gerichtlich zum Mitglied des Aufsichtsrats bestellt worden.

Der Aufsichtsrat hat auch im vergangenen Geschäftsjahr alle Aufgaben wahrgenommen, die ihm durch Gesetz, Satzung und Geschäftsordnung übertragen wurden. Dabei berücksichtigte er auch die Empfehlungen des Deutschen Corporate Governance Kodex. Der Aufsichtsrat hat die persönlich haftende Gesellschafterin, die Fresenius Medical Care Management AG, im Rahmen seiner Verantwortung überwacht und ihren Vorstand regelmäßig beraten. Die Mitglieder des Aufsichtsrats sind in ihrer Gesamtheit mit den Sektoren vertraut, in denen Fresenius Medical Care tätig ist.

Gegenstand der Beratungen waren alle maßgeblichen Fragen der Geschäftspolitik, der Unternehmensplanung und der Strategie. Als Grundlage für seine Arbeit dienten dem Aufsichtsrat Berichte des Vorstands über den Gang der Geschäfte, die Rentabilität und Liquidität sowie über die Lage und Perspektiven der Gesellschaft und des Konzerns. Weitere Themen waren die Risikosituation und das Risikomanagement. Auf der Agenda standen außerdem Beratungen von Akquisitions- und Investitionsvorhaben. Der Aufsichtsrat und seine zuständigen Ausschüsse haben diese sowie auch alle übrigen bedeutenden Geschäftsvorgänge ausführlich besprochen. Der Aufsichtsrat hat ferner auch im vergangenen Jahr überprüft, wie sich die Akquisitionen

der Vorjahre entwickelt haben. Maßstab hierbei waren unter anderem die Planungen und Prognosen zum Zeitpunkt der jeweiligen Transaktion. Im Rahmen seiner gesetzlichen und satzungsmäßigen Zuständigkeit hat der Aufsichtsrat Beschlüsse gefasst.

### Sitzungen

Im abgelaufenen Geschäftsjahr fanden sechs zum Teil mehrtägige Sitzungen des Aufsichtsrats sowie zwei Telefonkonferenzen statt. Die Teilnahmequote der Mitglieder in den Sitzungen und Telefonkonferenzen des Aufsichtsrats lag bei 97,6 % und unter Berücksichtigung der Sitzungen und Telefonkonferenzen der Ausschüsse bei 96,8 %. Kein Mitglied des Aufsichtsrats hat nur an der Hälfte der Sitzungen des Aufsichtsrats und der Ausschüsse, denen es angehört, oder weniger teilgenommen. Die nachfolgende Tabelle zeigt die Teilnahme der Mitglieder an den Sitzungen und Telefonkonferenzen des Aufsichtsrats und der Ausschüsse im vergangenen Geschäftsjahr:

	<b>Aufsichtsrat</b>	<b>Prüfungs- und Corporate-Governance-Ausschuss</b>	<b>Nominierungsausschuss</b>	<b>Gemeinsamer Ausschuss</b>	<b>Besonderer Gemeinsamer Ausschuss</b>
Rolf A. Classon (Stellvertretender Vorsitzender)	8/8	11/11	4/4	0/0	-
William P. Johnston	7/8	10/11	-	0/0	-
Dr. Dieter Schenk (Vorsitzender)	8/8	-	4/4	-	4/4
Dr. Dorothea Wenzel (Mitglied des Aufsichtsrats seit dem 16. Mai 2019)	2/2	-	-	-	-
Pascale Witz	8/8	9/10	-	-	4/4
Prof. Dr. Gregor Zünd	8/8	-	-	-	-

Der Aufsichtsrat hatte regelmäßigen Kontakt mit dem Vorstand und wurde von diesem stets zeitnah und umfassend informiert. Zwischen den Sitzungen berichtete

der Vorstand dem Aufsichtsrat schriftlich. Während der Sitzungen wurde der Aufsichtsrat auch mündlich vom Vorstand informiert. Ergänzend hatte der Aufsichtsrat auch im vergangenen Jahr Kontakt mit Mitgliedern der oberen Führungsebene. Die Mitglieder des Vorstands standen dem Aufsichtsrat ferner für Rückfragen zur Verfügung. Der Vorsitzende des Aufsichtsrats hat außerhalb der Sitzungen steten Kontakt mit dem Vorstand, insbesondere mit dem Vorsitzenden des Vorstands, gehalten. Bei wichtigen Anlässen und Ereignissen hat der Vorsitzende des Vorstands den Vorsitzenden des Aufsichtsrats unverzüglich informiert. In diesen Fällen setzte der Vorsitzende des Aufsichtsrats die übrigen Mitglieder des Aufsichtsrats spätestens in der nächsten Sitzung hierüber in Kenntnis. Während des gesamten Geschäftsjahres stand der Vorsitzende des Aufsichtsrats auch in engem Kontakt mit den übrigen Mitgliedern des Aufsichtsrats. Der Vorsitzende des Aufsichtsrats stand im Berichtsjahr darüber hinaus in dem gesetzlich zulässigen Umfang und in enger Abstimmung mit dem Vorstand auch für die Kommunikation mit Investoren zur Verfügung.

#### Schwerpunkte der Beratungen im Aufsichtsrat

Einer der wesentlichen Schwerpunkte der Beratungen im Aufsichtsrat waren auch im vergangenen Jahr strategische Überlegungen. Maßnahmen, die der Aufsichtsrat diskutierte, betrafen sowohl bereits bestehende als auch potentiell neue Geschäftsfelder. Fresenius Medical Care will im Kerngeschäft mit Dialyseprodukten und der Behandlung von Dialysepatienten weiterhin wachsen. Im vergangenen Jahr hat Fresenius Medical Care deshalb gezielt strategisch ergänzende Akquisitionen getätigt und in diesem Rahmen unter anderem ein Dialysezentrum in den USA und eine Tagesklinik in Australien erworben. Außerdem hat Fresenius Medical Care komplementäre Investitionen für das Kerngeschäft mit Dialyseprodukten und der Behandlung von Dialysepatienten vorgenommen und errichtet unter anderem ein neues Labor in den USA.

Ebenfalls im Mittelpunkt der Beratungen des Aufsichtsrats standen erneut die Geschäftsentwicklung, die Wettbewerbssituation und die Planungen des Vorstands in den einzelnen Regionen und Funktionen. Ein weiterer Schwerpunkt der Gespräche und Beratungen waren verschiedene umfangreiche Investitionsvorhaben, unter anderem der Ausbau der Lieferkettenkapazitäten in Nordamerika sowie Investitionen in das Tochterunternehmen Unicyte, ein führendes Unternehmen der regenerativen Medizin mit translationalen Programmen (Übertragung der Ergebnisse der Grundla-



genforschung in klinische Anwendungen) im Bereich Nierenerkrankungen und anderer Krankheiten. In gemeinsamen Beratungen mit dem Vorstand wurden auch die Entwicklung der Produktionsmengen und deren Ausbau erörtert. Auch im vergangenen Jahr hat sich der Aufsichtsrat außerdem über die Systeme der Qualitätssicherung und über die Ergebnisse aus der Überprüfung der Produktqualität in den Fertigungsstätten informiert.

Der Aufsichtsrat hat auch im vergangenen Geschäftsjahr die Entwicklung der Kostenerstattung in den verschiedenen Gesundheitssystemen erörtert, insbesondere in den USA. Einen Schwerpunkt der Beratungen bildete die Durchführungsverordnung (Executive Order) des U.S.-amerikanischen Präsidenten zur Verbesserung der Preis- und Qualitätstransparenz im Gesundheitswesen der USA. Im Hinblick auf eine weiterhin angestrebte Steigerung der Effizienz und entsprechende Maßnahmen der Geschäftsleitung bereits in Vorjahren hat sich der Aufsichtsrat auch im vergangenen Jahr über den Erfolg der Maßnahmen zur Verbesserung der Kostensituation informiert.

Im Berichtsjahr wurden im Juni eine Anleihe mit einem Volumen von 500 MIO US-Dollar und im November Anleihen mit einem Gesamtvolumen von 1,75 MRD € erfolgreich begeben.

Ferner hat die Gesellschaft im Berichtsjahr ein Aktienrückkaufprogramm mit einem Umfang von bis zu 1 MRD € gestartet und hierunter bis zum Jahresende 2019 eigene Aktien zu einem Börsenpreis von insgesamt rund 600 MIO € erworben.

Der Aufsichtsrat hat sich regelmäßig über die Compliance des Unternehmens unterrichten lassen. Auch Erkenntnisse der internen Revision flossen hierbei ein. Der Aufsichtsrat hat sich insbesondere fortlaufend und intensiv über die im März 2019 erfolgreich abgeschlossenen Verhandlungen mit dem U.S.-amerikanischen Department of Justice (DoJ) und der U.S.-amerikanischen Securities and Exchange Commission (SEC) zu Verstößen gegen Bestimmungen des U.S. Foreign Corrupt Practices Act (FCPA) informiert, über die das Unternehmen die beiden Behörden bereits seit dem Jahr 2012 freiwillig informiert hatte. Das Unternehmen hat in Erfüllung seiner Pflichten unter den Vereinbarungen, die es mit dem DoJ und der SEC geschlossen hat, einen Betrag in Höhe von insgesamt rund 231,7 MIO US-Dollar an diese beiden Behörden gezahlt. Zudem hat es in Abstimmung mit dem DoJ und der SEC für einen Zeitraum von mindestens zwei Jahren einen unabhängigen Experten („Monitor“) zur Überwachung der internen Compliance beauftragt, der direkt an die

beiden Behörden berichtet. Der Aufsichtsrat wird dieses Thema auch weiterhin eng begleiten.

Die Hauptversammlung der Gesellschaft vom 16. Mai 2019 hat der persönlich haftenden Gesellschafterin und dem Aufsichtsrat der Gesellschaft lediglich mit einer Mehrheit von 56,81 respektive 52,32 % der abgegebenen Stimmen die Entlastung erteilt. Wenngleich für die Bewertung dieses Abstimmungsergebnisses zu berücksichtigen ist, dass die Fresenius SE & Co. KGaA, die rund 31 % der Stimmrechte an der Gesellschaft hält, von der Teilnahme an den beiden Beschlussfassungen ausgeschlossen war, so ist dieses Abstimmungsergebnis aus der Sicht des Aufsichtsrats doch nicht zufriedenstellend. Der Aufsichtsrat versteht dies als Hinweis der Aktionäre an den Aufsichtsrat, die enge Begleitung des Vorstands bei dem Ausbau der Compliance-Maßnahmen zur Vermeidung vergleichbarer Verstöße weiter zu intensivieren. Der Aufsichtsrat wird sich zu diesem Zweck insbesondere auch weiterhin über den Fortgang und die Erkenntnisse der Untersuchungen des Monitors zur Überwachung der internen Compliance informieren lassen.

Der Aufsichtsrat hat aus seiner Mitte Ausschüsse gebildet, die das Gesamtgremium bei dessen Überwachungs- und Beratungsaufgaben unterstützen. Die jeweiligen Ausschussvorsitzenden haben regelmäßig an den Aufsichtsrat über die Arbeit der Ausschüsse berichtet. Einzelheiten zu der Zusammensetzung der Ausschüsse des Aufsichtsrats finden sich in der Erklärung zur Unternehmensführung auf den Seiten 130 ff. des Geschäftsberichts.

#### Prüfungs- und Corporate-Governance-Ausschuss

Das Audit and Corporate Governance Committee (der Prüfungs- und Corporate-Governance-Ausschuss) tagte im abgelaufenen Geschäftsjahr fünfmal. Außerdem fanden sechs Telefonkonferenzen statt. Sämtliche Mitglieder dieses Ausschusses sind Finanzexperten im Sinne von § 100 Abs. 5 AktG. Die Herren William P. Johnston (Vorsitzender bis zum Ablauf des 31. Dezember 2019) und Rolf A. Classon (Vorsitzender seit dem 1. Januar 2020) verfügen auch über besondere Kenntnisse und Erfahrungen in der Anwendung von Rechnungslegungsgrundsätzen und internen Kontrollverfahren. Ferner sind sie auch mit der Abschlussprüfung vertraut. Wie bereits im Vorjahr berichtet, hat der Aufsichtsrat in seiner Sitzung am 11. Februar 2019 beschlossen, Frau Pascale Witz zum weiteren Mitglied dieses Ausschusses zu bestellen.

Der Ausschuss befasste sich im vergangenen Jahr mit dem Jahres- und dem Konzernabschluss, dem Gewinnverwendungsvorschlag und dem Bericht gemäß Form 20-F für die SEC. Er hat außerdem die Quartalsberichte mit dem Vorstand erörtert. Darüber hinaus hat er sich mit der Auswahl und der Unabhängigkeit des Abschluss- und Konzernabschlussprüfers befasst. Hierbei berücksichtigte er auch jeweils zusätzlich erbrachte Nichtprüfungsleistungen. Den Prüfungsauftrag für den Bericht gemäß Form 20-F, der den Konzernabschluss nach den International Financial Reporting Standards (IFRS) umfasst, hat ebenfalls der Ausschuss erteilt. Der Ausschuss verhandelte ferner die Honorarvereinbarung mit dem Abschlussprüfer. Besonders wichtige Prüfungssachverhalte bei der Prüfung des vergangenen Geschäftsjahres waren die Werthaltigkeit des Firmenwerts der zahlungsmittelgenerierenden Einheit Lateinamerika, der Erwerb der NxStage Medical, Inc. und die Erstanwendung des neuen Rechnungslegungsstandards „IFRS 16 – Leasingverhältnisse“.

Vertreter des Abschlussprüfers haben an allen Sitzungen und Telefonkonferenzen des Ausschusses teilgenommen und die Mitglieder des Ausschusses über ihre Prüfungstätigkeit informiert. Außerdem haben sie Auskunft über die wesentlichen Ergebnisse ihrer Prüfung erteilt und für ergänzende Informationen zur Verfügung gestanden. Über die Zusammenarbeit mit den Mitgliedern des Vorstands haben sie in deren Abwesenheit berichtet.

Der Prüfungs- und Corporate-Governance-Ausschuss befasste sich mehrfach mit der Überwachung der Rechnungslegung und deren Prozess, mit der Wirksamkeit des internen Kontrollsystems, des Risikomanagementsystems und des internen Revisionssystems, mit der Abschlussprüfung sowie mit Compliance. In Bezug auf die Compliance des Unternehmens begleitete der Ausschuss unter anderem die zu Verstößen gegen Bestimmungen des FCPA veranlasste Untersuchung. Der Ausschuss befasste sich auch mit der Überprüfung der internen Kontrollprozesse. Dabei wurden insbesondere die Ursache und die Maßnahmen im Geschäftsjahr 2020 zur Beseitigung einer identifizierten wesentlichen Kontrollschwäche im Geschäftssegment Nordamerika besprochen. Die wesentliche Kontrollschwäche bezieht sich auf die Ausgestaltung und Wirksamkeit der internen Kontrollen zur Bestimmung des Transaktionspreises und zur Beschränkung der variablen Vergütung des Transaktionspreises für bestimmte, unter rechtlicher Klärung befindliche Erlösvereinbarungen sowie die rechtzeitige Anpassung der variablen Vergütung bei Erhalt neuer Informationen. Die Kontrollschwäche hat zu keinen Einwendungen des Abschlussprüfers

gegen die Ordnungsmäßigkeit des Konzernabschlusses und des Konzernlageberichts geführt. Aufgrund der wesentlichen Kontrollschwäche hat der Abschlussprüfer in Bezug auf das interne rechnungslegungsbezogene Kontrollsystem und die Umsetzung der maßgeblichen Bestimmungen des Sarbanes-Oxley Act am 20. Februar 2020 einen eingeschränkten Prüfungsvermerk im Bericht gemäß Form 20-F erteilt. Der Abschlussprüfer hat im Zuge seiner Abschlussprüfung auch das interne Kontroll- und das Risikomanagementsystem bezogen auf den Rechnungslegungsprozess sowie das Risikofrüherkennungssystem geprüft. Die Prüfung hat ergeben, dass die persönlich haftende Gesellschafterin die nach § 91 Abs. 2 AktG geforderten Maßnahmen, insbesondere zur Einrichtung eines Überwachungssystems, in geeigneter Weise getroffen hat, und dass das Überwachungssystem geeignet ist, Entwicklungen, die den Fortbestand der Gesellschaft gefährden, frühzeitig zu erkennen. Über größere Einzelrisiken hat der Vorstand dem Ausschuss periodisch berichtet. Er hat den Ausschuss außerdem regelmäßig über die Compliance-Situation sowie über die Prüfungspläne und -ergebnisse der internen Revision unterrichtet.

Der Ausschuss hat erneut die geschäftlichen Beziehungen der Gesellschaften des Fresenius Medical Care-Konzerns zur Fresenius SE & Co. KGaA und deren verbundenen Unternehmen geprüft. Dabei wurde festgestellt, dass diese Beziehungen denjenigen zwischen fremden Dritten entsprechen.

Bestimmte Geschäfte der Gesellschaft mit ihr nahestehenden Personen unterliegen seit dem Inkrafttreten des Gesetzes zur Umsetzung der zweiten Aktionärsrechterichtlinie der Zustimmung des Aufsichtsrats. Der Aufsichtsrat hat von der Möglichkeit Gebrauch gemacht, die Zuständigkeit für die Beschlussfassung über die Zustimmung auf den Prüfungs- und Corporate-Governance-Ausschuss zu übertragen.

Vom Ergebnis der Beratungen und Beschlussfassungen des Prüfungs- und Corporate-Governance-Ausschusses hat dessen Vorsitzender dem Aufsichtsrat regelmäßig berichtet.

#### Nominierungsausschuss

Der Nominierungsausschuss der Gesellschaft erarbeitet Personalvorschläge des Aufsichtsrats und schlägt dem Aufsichtsrat der Gesellschaft geeignete Kandidaten für dessen Wahlvorschläge an die Hauptversammlung vor. Im abgelaufenen Geschäfts-

jahr hat der Nominierungsausschuss dreimal, davon einmal auch per Telefonkonferenz, getagt, insbesondere um den Vorschlag für die Wahl von Frau Dr. Dorothea Wenzel zum Mitglied des Aufsichtsrats durch die ordentliche Hauptversammlung 2019 vorzubereiten. Der Aufsichtsrat hat Herrn Rolf A. Classon mit Beschluss vom 4. Dezember 2019 zum Vorsitzenden des Nominierungsausschusses gewählt.

#### Gemeinsamer Ausschuss

Die Gesellschaft hat einen Gemeinsamen Ausschuss, dem zwei Mitglieder des Aufsichtsrats der persönlich haftenden Gesellschafterin sowie zwei Mitglieder des Aufsichtsrats der Gesellschaft angehören. Für bestimmte Angelegenheiten benötigt der Vorstand die Zustimmung des Gemeinsamen Ausschusses. Im vergangenen Geschäftsjahr hat der Gemeinsame Ausschuss nicht getagt, da hierfür keine Notwendigkeit bestand.

#### Besonderer Gemeinsamer Ausschuss

Der Aufsichtsrat der Gesellschaft hat im Berichtsjahr zusammen mit dem Aufsichtsrat der persönlich haftenden Gesellschafterin einen besonderen gemeinsamen Ausschuss (Besonderer Gemeinsamer Ausschuss) gebildet.

Der Besondere Gemeinsame Ausschuss soll im Rahmen der Zuständigkeit des Aufsichtsrats eventuelle Folgerungen aus den Feststellungen in den im Berichtsjahr geschlossenen Vereinbarungen der Gesellschaft mit dem DoJ und der SEC prüfen und dem Aufsichtsrat hierzu Empfehlungen geben. Der Besondere Gemeinsame Ausschuss hat im Berichtsjahr in drei Sitzungen und einer Telefonkonferenz getagt. Der Vorsitzende des Besonderen Gemeinsamen Ausschusses unterrichtet den Aufsichtsrat der Gesellschaft regelmäßig.

#### Corporate Governance

Der Aufsichtsrat hat erneut die Effizienz seiner Tätigkeit überprüft und sich mit dem Informationsaustausch mit dem Vorstand sowie zwischen dem Aufsichtsrat und seinen Ausschüssen befasst. Beanstandungen haben sich hierbei nicht ergeben.

Zum Teil sind die Mitglieder des Aufsichtsrats der Gesellschaft zugleich Mitglieder des Aufsichtsrats der persönlich haftenden Gesellschafterin. Das trifft zu für die Herren Rolf A. Classon, William P. Johnston und Dr. Dieter Schenk. Herr Dr. Schenk ist zudem stellvertretender Vorsitzender des Aufsichtsrats der Fresenius Management SE. Die Fresenius Management SE ist die persönlich haftende Gesellschafterin der Fresenius SE & Co. KGaA. Die Fresenius SE & Co. KGaA hielt zum Ende des vergangenen Geschäftsjahres rund 31 % der Aktien an der Gesellschaft. Sie ist zugleich alleinige Aktionärin der Fresenius Medical Care Management AG.

Berater- oder sonstige Dienstleistungsbeziehungen zwischen Aufsichtsratsmitgliedern und der Gesellschaft bestanden im Berichtsjahr nicht.

Der Aufsichtsrat hat sich mit den Bestimmungen des Deutschen Corporate Governance Kodex und deren Anwendung im Konzern beschäftigt. Nach Einschätzung des Aufsichtsrats stellt unter Berücksichtigung der Eigentümerstruktur die Anzahl von mindestens vier unabhängigen Mitgliedern eine angemessene Zahl unabhängiger Mitglieder dar und gehört ihm und seinen Ausschüssen eine nach seiner Auffassung angemessene Zahl unabhängiger Mitglieder an. Unabhängig im Sinne der Empfehlung Nummer 5.4.2 des Deutschen Corporate Governance Kodex in der Fassung vom 7. Februar 2017 sind Herr Rolf A. Classon, Herr William P. Johnston, Frau Dr. Dorothea Wenzel, Frau Pascale Witz und Herr Prof. Dr. Gregor Zünd. Im Sinne der Empfehlung C.7 des Deutschen Corporate Governance Kodex in der Fassung vom 16. Dezember 2019 sind nach Einschätzung des Aufsichtsrats Herr Classon, Frau Dr. Wenzel, Frau Witz und Herr Prof. Dr. Zünd unabhängig.

Die Empfehlung C.9 des Deutschen Corporate Governance Kodex in der Fassung vom 16. Dezember 2019, wonach für den Fall, dass die Gesellschaft einen kontrollierenden Aktionär im Sinne des Deutschen Corporate Governance Kodex hat, bei einem Aufsichtsrat mit sechs oder weniger Mitgliedern mindestens ein Anteilseignervertreter unabhängig vom kontrollierenden Aktionär sein soll, findet auf die Gesellschaft keine Anwendung, weil die Fresenius SE & Co. KGaA mangels einer nachhaltigen Hauptversammlungsmehrheit kein kontrollierender Aktionär in diesem Sinne ist. Die Anwendbarkeit dieser Empfehlung unterstellt, wären jedoch Herr Classon, Herr Johnston, Frau Dr. Wenzel, Frau Witz und Herr Prof. Dr. Zünd als unabhängig in diesem Sinne anzusehen.

Interessenkonflikte von Vorstands- oder Aufsichtsratsmitgliedern, die dem Aufsichtsrat hätten offengelegt werden müssen, sind nicht aufgetreten.

Das Kompetenzprofil des Aufsichtsrats für das Gesamtgremium ist auf der Internetseite der Gesellschaft [www.freseniusmedicalcare.com/de](http://www.freseniusmedicalcare.com/de) im Bereich „Über uns“ und dort im Abschnitt „Aufsichtsrat“ abrufbar. Der Aufsichtsrat wird bei seinen Wahlvorschlägen an die Hauptversammlung die Ausfüllung des Kompetenzprofils anstreben. Über den Stand der Umsetzung des Kompetenzprofils wird im Corporate Governance Bericht berichtet.

Die für ihre Aufgaben erforderlichen Aus- und Fortbildungsmaßnahmen, wie beispielsweise zu Änderungen der rechtlichen Rahmenbedingungen und zu neuen, zukunftsweisenden Technologien, nehmen die Mitglieder des Aufsichtsrats eigenverantwortlich wahr und werden dabei von der Gesellschaft unterstützt. Zur gezielten Weiterbildung werden bei Bedarf interne Informationsveranstaltungen angeboten. Neue Mitglieder des Aufsichtsrats können die Mitglieder des Vorstands und fachverantwortliche Führungskräfte zum Austausch über grundsätzliche und aktuelle Themen treffen und sich so einen Überblick über die relevanten Themen des Unternehmens verschaffen. Im Berichtsjahr hat am Konzernsitz in Bad Homburg eine umfangreiche Einführung der beiden neuen Aufsichtsratsmitglieder Frau Dr. Dorothea Wenzel und Herrn Prof. Dr. Gregor Zünd durch den Vorstand und weitere Mitarbeiter der Gesellschaft stattgefunden („Onboarding“).

Vor dem Hintergrund, dass der Deutsche Corporate Governance Kodex in der Fassung vom 16. Dezember 2019 weiterhin an der Empfehlung zur Festlegung von Altersgrenzen für Vorstands- und Aufsichtsratsmitglieder festhält, hat sich der Aufsichtsrat auch erneut mit der Frage befasst, ob und welche Altersgrenzen für die Mitglieder des Vorstands und für die Mitglieder des Aufsichtsrats festgelegt werden sollen. In Anbetracht seiner insoweit bislang von den entsprechenden Empfehlungen des Deutschen Corporate Governance Kodex abweichenden Entsprechenspraxis beabsichtigt der Aufsichtsrat, diese Frage eingehend und mit der erforderlichen Sorgfalt zu prüfen, und geht auf der Grundlage des derzeitigen Stands davon aus, dass mit einer Einführung und Umsetzung entsprechender Altersgrenzen nicht vor dem Jahr 2021 zu rechnen ist.

Der Aufsichtsrat hat sich im Hinblick auf eine Vorlage an die Hauptversammlung auch mit dem System zur Vergütung der Mitglieder des Vorstands der persönlich haftenden Gesellschafterin befasst. Ein Ausblick auf die Änderungen des Vergütungssystems, die der ordentlichen Hauptversammlung 2020 der Gesellschaft zur Billigung vorgelegt werden sollen, findet sich im Vergütungsbericht, der sich als Anlage zur Erklärung zur Unternehmensführung auf den Seiten 144 ff. des Geschäftsberichts findet.

Ausgehend von seinen Beratungen hat der Aufsichtsrat über die Entsprechenserklärung zum Deutschen Corporate Governance Kodex nach § 161 AktG beschlossen. Eine Entsprechenserklärung wurde jeweils im Oktober 2019 und im Dezember 2019 veröffentlicht. Sie stehen der Öffentlichkeit auf der Internetseite der Gesellschaft [www.freseniusmedicalcare.com/de](http://www.freseniusmedicalcare.com/de) im Bereich „Investoren“ und dort im Abschnitt „Corporate Governance“ dauerhaft zur Verfügung.

Der Corporate-Governance-Bericht der persönlich haftenden Gesellschafterin und des Aufsichtsrats findet sich zusammen mit der Erklärung zur Unternehmensführung auf den Seiten 130 ff. des Geschäftsberichts. Die Erklärung zur Unternehmensführung hat der Aufsichtsrat erörtert und in der Sitzung vom 10. März 2020 gebilligt.

#### Jahres- und Konzernabschluss

Der Jahresabschluss und der Lagebericht der Fresenius Medical Care AG & Co. KGaA wurden nach den Regeln des deutschen Handelsgesetzbuchs (HGB) aufgestellt. Der Konzernabschluss und der Konzernlagebericht folgen § 315e HGB in Übereinstimmung mit den IFRS, wie sie in der Europäischen Union anzuwenden sind. Buchführung, Jahresabschluss und Lagebericht sowie Konzernabschluss und Konzernlagebericht für 2019 wurden von der KPMG AG Wirtschaftsprüfungsgesellschaft, Berlin, geprüft. Diese war durch Beschluss der Hauptversammlung vom 16. Mai 2019 zum Abschlussprüfer gewählt und vom Aufsichtsrat beauftragt worden. Der Abschlussprüfer hat die genannten Unterlagen jeweils mit einem uneingeschränkten Bestätigungsvermerk versehen. Die Prüfungsberichte des Abschlussprüfers lagen dem Prüfungs- und Corporate-Governance-Ausschuss sowie dem Aufsichtsrat vor. Der Prüfungs- und Corporate-Governance-Ausschuss hat den Jahres- und Konzernabschluss sowie die Lageberichte geprüft und dabei die Prüfungsberichte des Abschlussprüfers und die Gespräche mit ihm in seine Beratungen einbezogen. Hierüber hat er dem Aufsichtsrat Bericht erstattet.

Der Aufsichtsrat hat den Jahresabschluss, den Lagebericht, den Konzernabschluss und den Konzernlagebericht, jeweils für das vergangene Geschäftsjahr, ebenfalls geprüft. Die Unterlagen wurden ihm rechtzeitig zugeleitet. Mit dem Ergebnis der Prüfung des Jahresabschlusses sowie des Konzernabschlusses durch den Abschlussprüfer erklärte sich der Aufsichtsrat einverstanden. Die Vertreter des Abschlussprüfers, die die Prüfungsberichte unterzeichnet haben, nahmen an den Verhandlungen



des Aufsichtsrats über den Jahres- und Konzernabschluss teil. Sie haben dem Aufsichtsrat über die wesentlichen Ergebnisse ihrer Prüfung berichtet und standen für ergänzende Auskünfte zur Verfügung. Auch nach dem abschließenden Ergebnis der eigenen Prüfung durch den Aufsichtsrat sind gegen den Jahresabschluss, den Lagebericht, den Konzernabschluss und den Konzernlagebericht keine Einwendungen zu erheben.

Der Aufsichtsrat erörterte in der Sitzung vom 19. Februar 2020 den Entwurf des Berichts gemäß Form 20-F. Der Bericht gemäß Form 20-F wurde bei der SEC am 20. Februar 2020 eingereicht.

Der von der persönlich haftenden Gesellschafterin vorgelegte Jahresabschluss und der Lagebericht der Fresenius Medical Care AG & Co. KGaA sowie der Konzernabschluss und der Konzernlagebericht für das abgelaufene Geschäftsjahr sind vom Aufsichtsrat in seiner Sitzung vom 10. März 2020 gebilligt worden.

Der Aufsichtsrat hat dem Gewinnverwendungsvorschlag der persönlich haftenden Gesellschafterin zugestimmt, der eine Dividende von 1,20 € je Aktie vorsieht.

Die Prüfung des Jahresabschlusses und des Konzernabschlusses erfolgte für das Geschäftsjahr 2019 bis auf Weiteres letztmalig durch die KPMG AG Wirtschaftsprüfungsgesellschaft. Die KPMG AG Wirtschaftsprüfungsgesellschaft war ununterbrochen seit dem Börsengang der Gesellschaft im Jahr 1996 als Jahresabschlussprüfer der Gesellschaft tätig. Als Wirtschaftsprüfer unterzeichnen den Jahresabschluss und den Konzernabschluss Herr Alexander Bock seit dem Geschäftsjahr 2017 und Herr Andreas Kast seit dem Geschäftsjahr 2016.

Im Zuge der sogenannten Prüferrotation soll der ordentlichen Hauptversammlung 2020 der Gesellschaft – wie bereits im Vorjahr berichtet – vorgeschlagen werden, die PricewaterhouseCoopers GmbH Wirtschaftsprüfungsgesellschaft, Frankfurt am Main, zum Prüfer des Jahresabschlusses und des Konzernabschlusses für das Geschäftsjahr 2020 zu wählen. Die PricewaterhouseCoopers GmbH Wirtschaftsprüfungsgesellschaft, Frankfurt am Main, ist von der ordentlichen Hauptversammlung 2019 der Gesellschaft bereits zum Prüfer für die etwaige prüferische Durchsicht unterjähriger Finanzinformationen für das Geschäftsjahr 2020, die vor der ordentlichen Hauptversammlung 2020 erstellt werden, gewählt worden.

### Gesonderter nichtfinanzieller Konzernbericht

Der gesonderte nichtfinanzielle Konzernbericht der Fresenius Medical Care AG & Co. KGaA wurde nach den Regeln des deutschen Handelsgesetzbuchs (HGB) erstellt und wird außerhalb des Lageberichts veröffentlicht. Fresenius Medical Care stellt ausgewählte nichtfinanzielle Informationen unter Bezugnahme auf den internationalen Nachhaltigkeitsstandard der Global Reporting Initiative (GRI) dar.

Der Aufsichtsrat hat von der Möglichkeit Gebrauch gemacht, den gesonderten nichtfinanziellen Konzernbericht durch einen externen Wirtschaftsprüfer prüfen zu lassen. Der gesonderte nichtfinanzielle Konzernbericht wurde von der KPMG AG Wirtschaftsprüfungsgesellschaft, Berlin, einer betriebswirtschaftlichen Prüfung nach dem internationalen Standard zu Assurance-Aufträgen ISAE 3000 zur Erlangung einer begrenzten Sicherheit unterzogen. Die KPMG AG Wirtschaftsprüfungsgesellschaft hat einen entsprechenden Vermerk erteilt.

Der Aufsichtsrat hat den gesonderten nichtfinanziellen Konzernbericht geprüft. Die Unterlagen wurden ihm rechtzeitig zugeleitet. Mit dem Ergebnis der betriebswirtschaftlichen Prüfung zur Erlangung einer begrenzten Sicherheit des gesonderten nichtfinanziellen Konzernberichts durch den Prüfer erklärte sich der Aufsichtsrat einverstanden. Die Vertreter des Prüfers, die den Vermerk über die betriebswirtschaftliche Prüfung zur Erlangung einer begrenzten Sicherheit unterzeichnet haben, nahmen an den Verhandlungen des Aufsichtsrats über den gesonderten nichtfinanziellen Konzernbericht teil. Sie haben dem Aufsichtsrat über die wesentlichen Ergebnisse ihrer betriebswirtschaftlichen Prüfung zur Erlangung einer begrenzten Sicherheit berichtet und standen für ergänzende Auskünfte zur Verfügung. Auch nach dem abschließenden Ergebnis der eigenen Prüfung durch den Aufsichtsrat sind gegen den gesonderten nichtfinanziellen Konzernbericht keine Einwendungen zu erheben.

### Abhängigkeitsbericht

Die persönlich haftende Gesellschafterin hat gemäß § 312 AktG für das vergangene Geschäftsjahr einen Bericht über ihre Beziehungen zur Fresenius SE & Co. KGaA und deren verbundene Unternehmen aufgestellt. Der Bericht enthält die folgende Schlusserklärung:

*„Bei den im Bericht über die Beziehungen zu verbundenen Unternehmen aufgeführten Rechtsgeschäften und Maßnahmen hat die FMC-AG*

*& Co. KGaA nach den Umständen, die uns im Zeitpunkt, in dem die Rechtsgeschäfte vorgenommen oder die Maßnahmen getroffen oder unterlassen worden sind, bekannt waren, bei jedem Rechtsgeschäft eine angemessene Gegenleistung erhalten und ist dadurch, dass Maßnahmen getroffen oder unterlassen wurden, nicht benachteiligt worden."*

Der Prüfungs- und Corporate-Governance-Ausschuss und der Aufsichtsrat haben den Abhängigkeitsbericht jeweils rechtzeitig erhalten und geprüft. Der Abschlussprüfer hat an den entsprechenden Sitzungen teilgenommen. Er hat über die wesentlichen Ergebnisse seiner Prüfung berichtet und stand für ergänzende Auskünfte zur Verfügung. Am 19. Februar 2020 hat der Abschlussprüfer den Abhängigkeitsbericht mit folgendem Bestätigungsvermerk versehen:

*„Nach unserer pflichtmäßigen Prüfung und Beurteilung bestätigen wir, dass 1. die tatsächlichen Angaben des Berichts richtig sind, 2. bei den im Bericht aufgeführten Rechtsgeschäften die Leistung der Gesellschaft nicht unangemessen hoch war, 3. bei den im Bericht aufgeführten Maßnahmen keine Umstände für eine wesentlich andere Beurteilung als die durch die persönlich haftende Gesellschafterin sprechen."*

Der Prüfungs- und Corporate-Governance-Ausschuss und der Aufsichtsrat teilen die Auffassung des Abschlussprüfers. Nach dem abschließenden Ergebnis der Prüfung durch den Aufsichtsrat erhebt dieser keine Einwendungen gegen die Erklärung der persönlich haftenden Gesellschafterin am Schluss des Berichts über die Beziehungen zu verbundenen Unternehmen.

## Dank

Abschließend dankt der Aufsichtsrat den Mitgliedern des Vorstands sowie allen Mitarbeiterinnen und Mitarbeitern des Konzerns für ihren Einsatz. Herzlichen Dank für die im abgelaufenen Geschäftsjahr geleistete und in einem weiterhin herausfordernden Umfeld erfolgreiche Arbeit!

Bad Homburg v.d. Höhe, den 10. März 2020

Für den Aufsichtsrat

.....  
Dr. Dieter Schenk

Vorsitzender

**Erklärung des Vorstands der  
persönlich haftenden Gesellschafterin  
der Fresenius Medical Care AG & Co. KGaA,  
der Fresenius Medical Care Management AG,  
und des Aufsichtsrats der Fresenius Medical Care AG & Co. KGaA  
zum Deutschen Corporate Governance Kodex gemäß § 161 AktG**

Der Vorstand der persönlich haftenden Gesellschafterin der Fresenius Medical Care AG & Co. KGaA, der Fresenius Medical Care Management AG, (nachfolgend: der Vorstand) und der Aufsichtsrat der Fresenius Medical Care AG & Co. KGaA erklären, dass seit Abgabe der letzten Entsprechenserklärung im Oktober 2019 den vom Bundesministerium der Justiz und für Verbraucherschutz im amtlichen Teil des Bundesanzeigers bekannt gemachten Empfehlungen der „Regierungskommission Deutscher Corporate Governance Kodex“ (nachfolgend: der Kodex) in der Fassung vom 7. Februar 2017 seit deren Bekanntmachung im Bundesanzeiger entsprochen wurde und auch zukünftig entsprochen wird. Lediglich den folgenden Empfehlungen des Kodex in der Fassung vom 7. Februar 2017 wurde bzw. wird in der nachfolgend beschriebenen Weise nicht entsprochen:

**Kodex-Nummer 4.2.3 Absatz 2 Satz 6:  
Betragsmäßige Vergütungshöchstgrenzen**

Gemäß Kodex-Nummer 4.2.3 Absatz 2 Satz 6 soll die Vergütung der Vorstandsmitglieder insgesamt und hinsichtlich ihrer variablen Vergütungsteile betragsmäßige Höchstgrenzen aufweisen.

Von dieser Empfehlung wird abgewichen. Die Vorstandsverträge sehen nicht für alle Vergütungsteile und folglich auch nicht für die Gesamtvergütung betragsmäßige Höchstgrenzen vor. Die kurzfristige erfolgsbezogene Vergütung (der variable Bonus) ist der Höhe nach begrenzt. Für Aktienoptionen, Phantom Stock und Performance Shares als Vergütungsteile mit langfristiger Anreizwirkung sehen die Vorstandsverträge Begrenzungsmöglichkeiten, aber keine betragsmäßigen Höchstgrenzen vor. Die Festlegung betragsmäßiger Höchstgrenzen für solche aktienbasierten Vergütungsteile widerspräche dem Grundgedanken, die Vorstandsmitglieder an den wirtschaftlichen Risiken und Chancen des Unternehmens angemessen zu beteiligen. Fresenius Medical Care verfolgt stattdessen ein flexibles, den konkreten Einzelfall berücksichtigendes Konzept. In Fällen außerordentlicher Entwicklungen der aktienbasierten Vergütung, die in keinem relevanten Zusammenhang mit den Leistungen des Vorstands stehen, kann eine Begrenzung durch den Aufsichtsrat erfolgen.

**Kodex-Nummer 4.2.3 Absatz 4:  
Abfindungs-Cap**

Gemäß Kodex-Nummer 4.2.3 Absatz 4 soll bei Abschluss von Vorstandsverträgen darauf geachtet werden, dass Zahlungen an ein Vorstandsmitglied bei vorzeitiger Beendigung der Vorstandstätigkeit einschließlich Nebenleistungen den Wert von zwei Jahresvergütungen nicht überschreiten (Abfindungs-Cap) und nicht mehr als die Restlaufzeit des Anstellungsvertrags vergüten. Für die Berechnung des Abfindungs-Caps soll auf die Gesamtvergütung des abgelaufenen Geschäftsjahres und gegebenenfalls auch auf die voraussichtliche Gesamtvergütung für das laufende Geschäftsjahr abgestellt werden.

Von diesen Empfehlungen wird insoweit abgewichen, als die Anstellungsverträge für Mitglieder des Vorstands teilweise keine Abfindungsregelungen für den Fall einer vorzeitigen Beendigung der Vorstandstätigkeit und damit insoweit auch keine Begrenzung der Höhe nach enthalten. Pauschale Abfindungsregelungen dieser Art widersprechen dem von Fresenius Medical Care im Einklang mit dem Aktiengesetz praktizierten Konzept, die Anstellungsverträge der Vorstandsmitglieder regelmäßig für die Dauer der Bestellungsperiode

de abzuschließen. Sie würden auch einer ausgewogenen Einzelfallbetrachtung nicht gerecht.

### **Kodex-Nummer 4.2.5 Absatz 3: Darstellung im Vergütungsbericht**

Gemäß Kodex-Nummer 4.2.5 Absatz 3 soll die Darstellung der Vergütung der einzelnen Vorstandsmitglieder im Vergütungsbericht unter anderem die erreichbare Maximal- und Minimalvergütung variabler Vergütungsteile unter Verwendung entsprechender Mustertabellen enthalten.

Fresenius Medical Care sieht in Abweichung von Kodex-Nummer 4.2.3 Absatz 2 Satz 6 nicht für alle variablen Vergütungsteile und folglich auch nicht für die Gesamtvergütung betragsmäßige Höchstgrenzen vor. Insoweit kann der Vergütungsbericht nicht den Vorgaben des Kodex entsprechen. Fresenius Medical Care stellt das System und die Höhe der Vorstandsvergütung jedoch unabhängig davon umfassend und transparent im Rahmen des Vergütungsberichts dar. Der Vergütungsbericht wird Tabellen sowohl zum Wert der gewährten Zuwendungen als auch zum Zufluss im Berichtsjahr enthalten, die der Struktur und weitgehend auch den Vorgaben der Mustertabellen folgen.

### **Kodex-Nummer 5.1.2 Absatz 2 Satz 3: Altersgrenze für Vorstandsmitglieder**

Gemäß Kodex-Nummer 5.1.2 Absatz 2 Satz 3 soll für Vorstandsmitglieder eine Altersgrenze festgelegt werden. Fresenius Medical Care wird – wie in der Vergangenheit – auch künftig von der Festlegung einer Altersgrenze für Mitglieder des Vorstands absehen. Eine Befolgung dieser Empfehlung würde die Auswahl qualifizierter Kandidaten pauschal einschränken.

### **Kodex-Nummer 5.4.1 Absatz 2 und Absatz 4: Benennung konkreter Ziele zur Zusammensetzung des Aufsichtsrats und deren Berücksichtigung bei Wahlvorschlägen**

Gemäß Kodex-Nummer 5.4.1 Absatz 2 und Absatz 4 soll der Aufsichtsrat konkrete Ziele für seine Zusammensetzung benennen und ein Kompetenzprofil für das Gesamtgremium erarbeiten. Für seine Zusammensetzung soll er im Rahmen der unternehmensspezifischen Situation die internationale Tätigkeit des Unternehmens, potenzielle Interessenkonflikte, die Anzahl der unabhängigen Aufsichtsratsmitglieder im Sinn von Kodex-Nummer 5.4.2, eine festzulegende Altersgrenze für Aufsichtsratsmitglieder und eine festzulegende Regelgrenze für die Zugehörigkeitsdauer zum Aufsichtsrat sowie Vielfalt (Diversity) angemessen berücksichtigen. Vorschläge des Aufsichtsrats an die Hauptversammlung sollen diese Ziele berücksichtigen und gleichzeitig die Ausfüllung des Kompetenzprofils für das Gesamtgremium anstreben. Der Stand der Umsetzung soll im Corporate Governance Bericht veröffentlicht werden. Von diesen Empfehlungen wird teilweise abgewichen.

Die Zusammensetzung des Aufsichtsrats muss sich am Unternehmensinteresse ausrichten und die effektive Überwachung und Beratung des Vorstands gewährleisten. Folglich kommt es grundsätzlich und vorrangig auf die Qualifikation des Einzelnen an. Der Aufsichtsrat wird bei der Beratung seiner Wahlvorschläge an die Hauptversammlung die internationale Tätigkeit des Unternehmens, potenzielle Interessenkonflikte, die Anzahl der unabhängigen Aufsichtsratsmitglieder im Sinne von Kodex-Nummer 5.4.2 und Vielfalt (Diversity) berücksichtigen und gleichzeitig die Ausfüllung des Kompetenzprofils für das Gesamtgremium anstreben.

Um im Unternehmensinteresse die Auswahl geeigneter Kandidaten nicht pauschal einzuschränken, beschränkt sich der Aufsichtsrat dabei aber auf die Verfolgung selbstgesetzter Zielgrößen für den Anteil von weiblichen Aufsichtsratsmitgliedern und verzichtet insbesondere auf eine Altersgrenze und auf eine Regelgrenze für die Zugehörigkeitsdauer. Dem Aufsichtsrat sollen vielmehr auch Mitglieder mit langjähriger Erfahrung und damit in der Regel ältere Mitglieder angehören, damit ein ausgewogenes Verhältnis von Aufsichtsratsmitgliedern unterschiedlichen Alters und verschiedener Zugehörigkeitsdauer besteht.

Bad Homburg v.d.H., im Dezember 2019

Vorstand der persönlich haftenden Gesellschafterin der  
Fresenius Medical Care AG & Co. KGaA,  
der Fresenius Medical Care Management AG, und  
Aufsichtsrat der Fresenius Medical Care AG & Co. KGaA

**FRESENIUS MEDICAL CARE**

Else-Kröner-Str. 1

61352 Bad Homburg v. d. H.

T + 49 6172 609 0

[www.freseniusmedicalcare.com/de](http://www.freseniusmedicalcare.com/de)

[fmc\\_ag](#)

[freseniusmedicalcare.corporate](#)

[freseniusmedicalcare](#)

**Corporate Communications**

T + 49 6172 609 25 25

F + 49 6172 609 23 01

[corporate-communications@fmc-ag.com](mailto:corporate-communications@fmc-ag.com)

**Investor Relations**

T + 49 6172 609 25 25

F + 49 6172 609 23 01

[ir@fmc-ag.com](mailto:ir@fmc-ag.com)